SAMSUNG

GT-I8730

Felhasználói kézikönyv

www.samsung.com

A kézikönyvről

A készülék a Samsung kiemelkedő technológiai szakértelmét és magas követelményeit felhasználva minőségi mobilkommunikációt és szórakozást nyújt. Ez a használati utasítás segít Önnek a készülék funkcióinak és szolgáltatásainak megismerésében.

- Kérjük, hogy a biztonságos és helyes használat érdekében a készülék használatbavétele előtt figyelmesen olvassa el ezt a kézikönyvet.
- A leírások a készülék alapértelmezett beállításain alapulnak.
- A képek és képernyőmentések az adott termék esetében eltérhetnek.
- Az útmutatóban leírtak eltérhetnek a terméktől, illetve a szolgáltatóktól kapott szoftverektől, és előzetes értesítés nélkül megváltozhatnak. A kézikönyv legújabb verziójáért látogasson el a Samsung honlapjára: *www.samsung.com*.
- A jelentős CPU és RAM használatot igénylő tartalmak (magas minőségű tartalmak) befolyásolják a készülék általános teljesítményét. A tartalommal kapcsolatos alkalmazások a készülék specifikációjának és a környezet függvényében nem biztos, hogy megfelelően fognak működni.
- Az elérhető funkciók és kiegészítő szolgáltatások eszközönként, szoftverenként és szolgáltatónként változhatnak.
- Az alkalmazások és funkcióik országonként, régiónként és hardverváltozatonként változhatnak. A Samsung nem vállal felelősséget az olyan alkalmazások okozta teljesítményproblémákért, amelyek nem a Samsungtól származnak.
- A Samsung nem vállal felelősséget a regisztrációs adatbázis, vagy az operációs rendszer módosításából adódó teljesítményproblémákért. Az operációs rendszer személyre szabásának kísérlete a készülék vagy az alkalmazások hibás működését eredményezheti.
- A készülék által biztosított szoftverek, hangforrások, háttérképek, képek és más média tartalmak engedélye korlátozott használatra szól. Ezen anyagok kinyerése és kereskedelmi vagy egyéb célú felhasználása sérti a szerzői jogokat. A felhasználó teljes felelősséggel tartozik a tartalmak illegális felhasználásáért.
- Az olyan adatszolgáltatásokért, mint az üzenetküldés, fel- és letöltés, automatikus szinkronizálás vagy helymeghatározó szolgáltatások, a szolgáltató díjat számíthat fel. A többletköltségek elkerülése érdekében válasszon megfelelő adatforgalmat tartalmazó díjcsomagot. Bővebb információért keresse fel mobil szolgáltatóját.

- Az eszközzel érkező alapértelmezett alkalmazások előzetes figyelmeztetés nélkül frissítésre kerülhetnek, vagy a támogatásuk megszűnhet. Amennyiben kérdései vannak a készülékkel érkező alkalmazásokkal kapcsolatban, vegye fel a kapcsolatot a Samsung szervízközponttal. A felhasználó által telepített alkalmazásokkal kapcsolatban vegye fel a kapcsolatot a szolgáltatóval.
- A készülék operációs rendszerének módosítása, vagy a nem hivatalos forrásból származó szoftverek telepítése a készülék meghibásodásával vagy az adatok sérülésével vagy elvesztésével járhat. Ezek a Samsung licenc megállapodásával ellentétesek és a garancia megszűnését eredményezik.

Az utasításban szereplő jelölések

Figyelem: Saját maga vagy mások számára sérüléssel járó helyzetek

Vigyázat: Készüléke vagy más berendezések károsodásának veszélyével járó helyzetek

Megjegyzés: Megjegyzések, használati tanácsok vagy további információk

Szerzőijog

Copyright © 2013 Samsung Electronics

Ezt az útmutatót nemzetközi szerzői jogi törvények védik.

A Samsung Electronics előzetes írásbeli engedélye nélkül a használati útmutató egyetlen része sem reprodukálható, terjeszthető, fordítható le vagy küldhető el semmilyen formában és semmilyen elektronikus vagy mechanikus eszközzel, beleértve a fénymásolást, a hangfelvételt és a különféle adattároló eszközökön való tárolást és az azokról történő lekérést.

Védjegyek

- A SAMSUNG név és a SAMSUNG embléma a Samsung Electronics bejegyzett védjegye.
- Az Android logó, a Google™, Google Maps™, Google Mail™, YouTube™, Google Play™ Store, és a Google Talk™ a Google, Inc. védjegyei.
- A Bluetooth® a Bluetooth SIG, Inc. világszerte bejegyzett védjegye.
- A Wi-Fi®, Wi-Fi Protected Setup™, Wi-Fi Direct™, Wi-Fi CERTIFIED™, és a Wi-Fi logó a Wi-Fi Alliance bejegyzett védjegye.
- Az összes többi védjegy és szerzői jog a megfelelő tulajdonosok tulajdona.

Tartalom

Kezdeti lépések

7 A készülék elrendezése
8 Gombok
9 Az értékesítési doboz tartalma
10 A SIM-kártya és akkumulátor behelyezése
13 Az akkumulátor töltése
15 A memóriakártya behelyezése
17 A készülék be- és kikapcsolása
18 A készülék tartása
18 A készülék lezárása és feloldása
18 A hangerő beállítása
19 Átkapcsolás csendes módba

Alapok

20 Állapotjelző ikonok
21 Az érintőképernyő használata
24 Vezérlő mozgások
29 Page buddy
29 Értesítések
30 Kezdőképernyő
32 Alkalmazások használata
32 Alkalmazások képernyő
34 Súgó
34 Szövegbevitel
36 Csatlakozás Wi-Fi hálózathoz
37 Fiókok beállítása
38 Fájlok átvitele
39 Eszközbiztonság
41 A készülék frissítése

Kommunikáció

42 Telefon
47 Névjegyek
51 Üzenetek
52 E-mail
54 Google Mail
55 Google Csevegő
56 Google+
56 Üzenetküldő

Internet és hálózat

57 Internet
58 Chrome
59 Bluetooth
60 AllShare Play
61 Csoportjáték
62 NFC
63 S Beam

Adattároló

64 Zenelejátszó
65 Fényképező
71 Galéria
74 Videolejátszó
75 YouTube
76 FM rádió

Alkalmazás és média tárolás

78 Play Áruház
79 Samsung Apps
79 S Suggest
80 Game Hub

Segédprogramok

81 S Jegyzet
83 S tervező
85 Dropbox
86 Felhő
87 Óra
89 Számológép
89 Hangrögzítő
90 S Voice
91 Google
92 Hangalapú keresés
92 Saját fájlok
93 Letöltések

Utazás és helyi

94 Térkép
95 Helyi Információk
96 Navigáció

Beállítások

97 A Beállításokról
97 Wi-Fi
98 Bluetooth
98 Adathasználat
98 Egyéb beállítások
100 Kezdőképernyő üzemmód
100 Blokkolás üzemmód
101 Hang
101 Kijelző
102 Tárhely
102 Energiatakarékos mód
103 Akkumulátor
103 Alkalmazáskezelő
103 Helymeghatározás
103 Képernyő lezárása
104 Biztonság
106 Nyelv és bevitel
109 Felhő
109 Biztonsági mentés és visszaállítás
109 Fiók hozzáadása
109 Mozgás
110 Kiegészítők
111 Dátum és idő
111 Kisegítő lehetőségek
112 Fejlesztői beállítások
113 Az eszköz névjegye

Hibakeresés

Kezdeti lépések

A készülék elrendezése

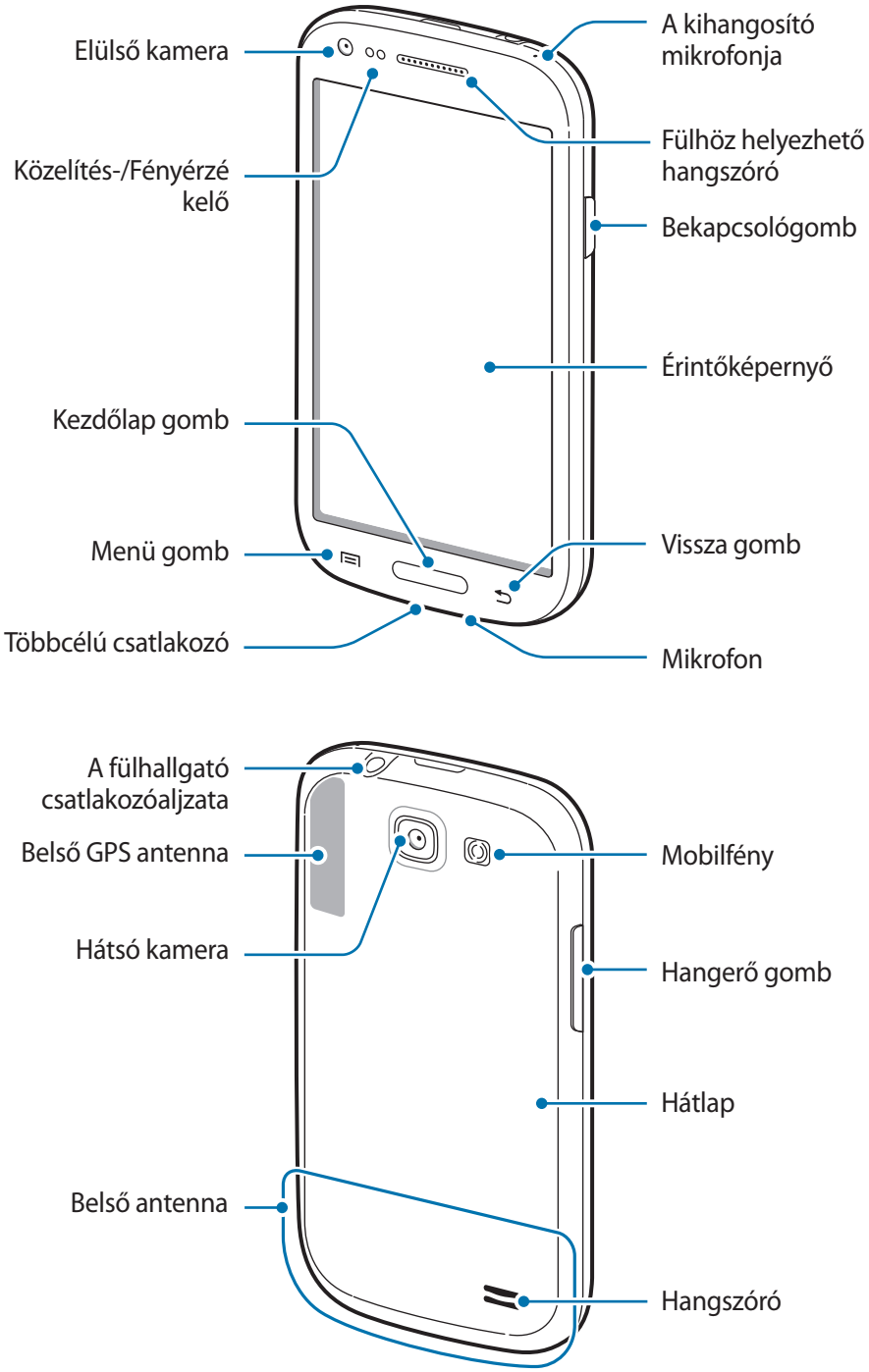

A készülék tetején található mikrofon csak a kihangosító használatakor vagy videofelvétel készítése közben van bekapcsolva.

- Ne takarja az antennát a kezével vagy más tárggyal. Ez kapcsolódási problémákat vagy az akkumulátor lemerülését okozhatja.
- Ne használjon képernyővédő fóliát. A használata az érzékelő hibás működését okozza.
- Ügyeljen rá, hogy ne érje víz az érintőképernyőt. Előfordulhat, hogy az érintőképernyő párás környezetben vagy ha víz fröccsen rá nem működik megfelelően.

Gombok

Gomb	Művelet
Bekapcsolás	• A készülék be- és kikapcsolásához tartsa lenyomva. • Ha készülék lefagy vagy az alkalmazások nem válaszolnak a bekapcsológomb 8-10 másodpercig tartó lenyomásával a készülék újrandítható. • Nyomja meg a készülék lezáráshoz vagy feloldásához. Az érintőképernyő kikapcsolásakor a készülék lezárt módba kerül.
Menü	• Érintse meg az aktuális képernyőhöz elérhető beállítások listájának megnyitásához. • A Google keresés elindításához a Kezdőképernyőn érintse meg hosszan.
Kezdőlap	• Nyomja meg a Kezdőképernyőre visszatéréshez. • Nyomja meg hosszan a legutóbbi alkalmazások listájának megnyitásához.
Vissza	• Érintse meg az előző képernyőre visszatéréshez.
Hangerő	• Nyomja meg a készülék hangerejének módosításához.

Az értékesítési doboz tartalma

Ellenőrizze, hogy a termék doboza tartalmazza-e a következő elemeket:

- Készülék
- Akkumulátor
- Rövid kezelési útmutató

Kizárólag a Samsung által jóváhagyott szoftvereket használjon. A feltört vagy nem jogtiszta szoftver hibás működést vagy olyan meghibásodásokat okozhat, amelyekre a jótállás nem érvényes.

- A készülékhez kapott összetevők és a rendelkezésre álló tartozékok régiónként és szolgáltatótól függően eltérőek lehetnek.
- A mellékelt tartozékok kifejezetten a készülékhez lettek tervezve, és más készülékekkel nem kompatibilisek.
- A megjelenés és technikai információk előzetes értesítés nélkül változhatnak.
- További tartozékokat a Samsung helyi forgalmazójától vásárolhat. Vásárlás előtt győződjön meg róla, hogy azok kompatibilisek a készülékkel.
- Más kiegészítők nem biztos, hogy kompatibilisek a készülékkel.
- Kizárólag a Samsung által jóváhagyott kiegészítőket használjon. A nem jóváhagyott kiegészítők használatából eredő meghibásodásokra a garancia nem terjed ki.
- Az elérhető kiegészítők listája változhat és teljes mértékben a gyártó cégektől függ. Az elérhető kiegészítőkkel kapcsolatos további információkért tekintse meg a Samsung honlapját.

A SIM-kártya és akkumulátor behelyezése

Helyezze be a mobil szolgáltató által biztosított SIM-kártyát és a készülékhez mellékelt akkumulátort.

- A készülék kizárólag microSIM kártyával használható.
- Bizonyos LTE szolgáltatások nem minden szolgáltatónál elérhetőek. A szolgáltatás részleteivel kapcsolatban vegye fel a kapcsolatot a szolgáltatójával.

1 Távolítsa el a Hátlapot.

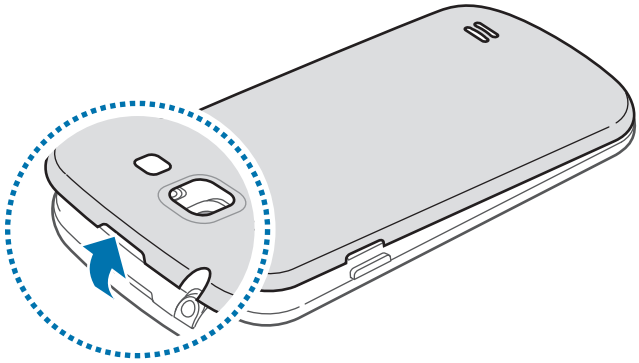

- Vigyázzon, hogy a hátlap eltávolításakor ne sértse meg a körmét.
- Ne hajlítsa vagy csavarja meg túlságosan a hátlapot. Mert az a hátlap sérülését okozhatja.

2 Helyezze be a SIM-kártyát az arany színű érintkezőkkel lefelé.

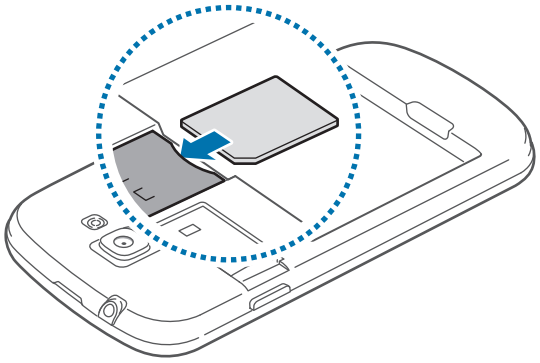

- Az antenna védő ragasztószalag eltávolítása az antenna sérülését okozhatja.
- A SIM-kártya helyére ne helyezzen memóriakártyát. Amennyiben a memóriakártyát véletlenül a SIM-kártya nyílásba helyezik, a memóriakártya eltávolításához az eszközt el kell vinni egy Samsung márkaszervizbe.
- Ügyeljen rá, hogy ne veszítse el és ne hagyja, hogy mások használhassák a SIM-kártyáját. A Samsung nem vállal felelősséget az elveszett vagy ellopott kártyákkal összefüggésben felmerülő károkkal vagy kényelmetlenségekkel kapcsolatban.

3 Tolja a SIM-kártyát a nyílásba, amíg a helyére nem pattan.

4 Helyezze be az akkumulátort.

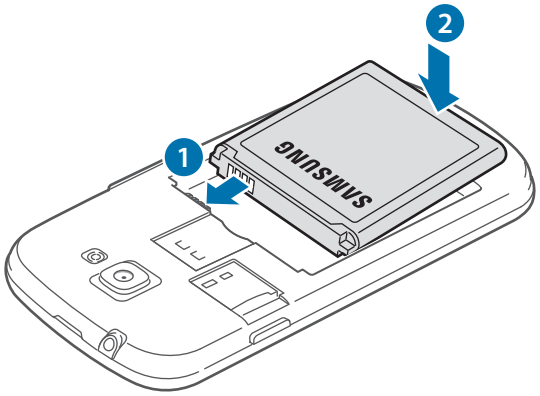

5 Helyezze vissza a hátlapot.

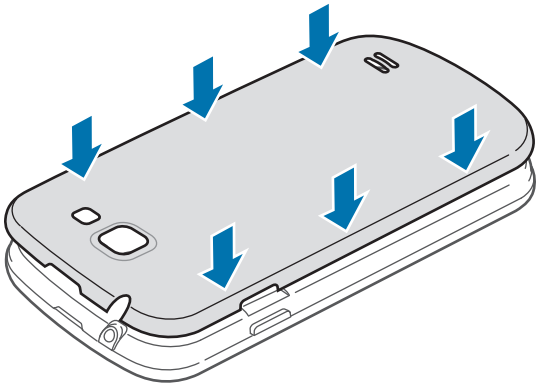

A SIM-kártya és akkumulátor eltávolítása

1 Távolítsa el a Hátlapot.

2 Vegye ki az akkumulátort.

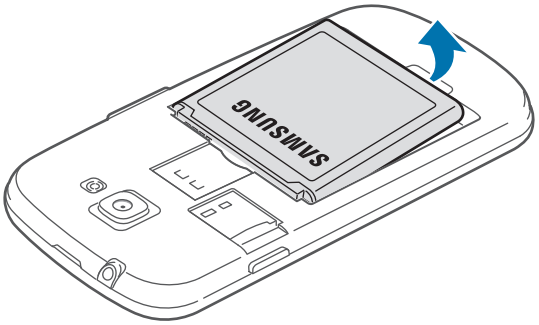

3 Nyomja be a SIM-kártyát, amíg egy kattanást nem hall, majd húzza ki.

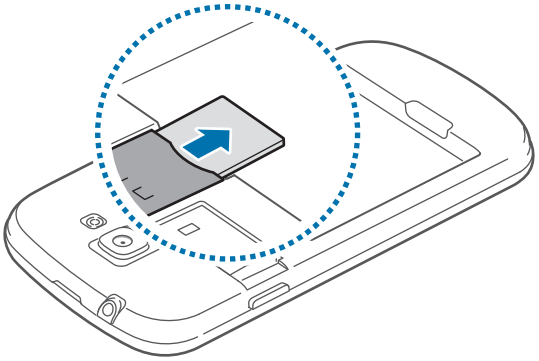

Az akkumulátor töltése

Az első használatot megelőzően töltse fel az akkumulátort. Az akkumulátor töltéséhez használja a töltőt. Az USB-kábel csatlakoztatásával a készülék számítógép segítségével is tölthető.

Kizárólag Samsung által jóváhagyott töltőket, akkumulátorokat, és kábeleket használjon. A nem megfelelő töltők és kábelek használata az akkumulátor robbanását vagy a készülék sérülését okozhatják.

- Ha az akkumulátor kezd lemerülni, a készülék figyelmeztető hangjelzést ad, és megjelenik az alacsony töltöttségi szintet jelző üzenet.
- Amennyiben az akkumulátor teljesen lemerült, a készülék a töltő csatlakoztatását követően nem kapcsolható be azonnal. A készülék bekapcsolása előtt hagyja néhány percig töltődni az akkumulátort.

Töltés a töltő segítségével

Csatlakoztassa a töltő kisebb végét a készülék többcélú csatlakozójához, a nagyobb végét pedig az elektromos csatlakozó aljzatba.

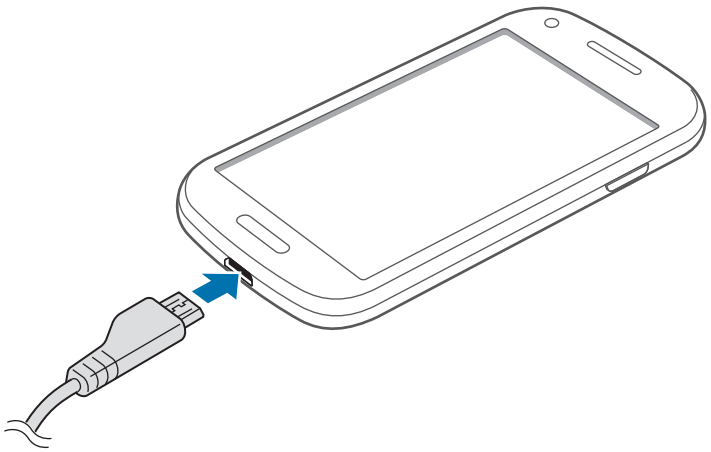

A töltő helytelen csatlakoztatása a készülék súlyos sérülését okozhatja. A helytelen használatból eredő károkra a garancia nem terjed ki.

- A készülék töltés közben is használható, ám ilyenkor tovább tarthat az akkumulátor teljes feltöltése.
- Amennyiben a készülék töltése közben a tápellátás ingadozik, az érintőképernyő kikapcsolhat. Ilyen esetben húzza ki a töltőt az eszközből.
- Töltés közben a készülék felforrósodhat. Ez normális jelenség, és nincs hatással a készülék élettartamára vagy teljesítményére. Amennyiben az akkumulátor a szokásosnál jobban felmelegszik, a töltő megszakíthatja a töltési műveletet.
- Ha a telefon nem töltődik megfelelően, vigye el az eszközt és a töltőt egy Samsung-szervizbe.

Amikor teljesen feltöltődött, csatlakoztassa le a készüléket a töltőről. Először a készülékről csatlakoztassa le a töltőt, majd húzza ki az elektromos csatlakozó aljzatból.

A töltő lecsatlakoztatása előtt ne távolítsa el az akkumulátort. Ellenkező esetben a készülék megsérülhet.

Energiatakarékossági okokból használaton kívül húzza ki a töltőt. A töltőnek nincs kikapcsoló gombja, ezért energiatakarékossági okokból az áramellátás megszüntetéséhez ki kell húzni a fali aljzatból. Használat során a tápegységnek a fali aljzathoz csatlakoztatva kell lennie.

Az akkumulátor töltés állapotának ellenőrzése

Amennyiben a készülék kikapcsolt állapotában tölti az akkumulátort, a következő ikonok jelzik az akkumulátor aktuális töltési állapotát:



Töltés

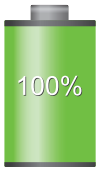

Teljesen feltöltve

Az energiafogyasztás csökkentése

A készülék olyan funkciókat kínál, amely segít az akkumulátor óvásában. Ezen beállítások személyre szabásával és a háttérben futó alkalmazások kikapcsolásával a készülék feltöltésére ritkábban van szükség:

- Amikor az eszközt nem használja, a Bekapcsológomb megnyomásával váltson alvó üzemmódba.
- A feladatkezelő segítségével zárja be a szükségtelen alkalmazásokat.
- Kapcsolja ki a Bluetooth funkciót.
- A Wi-Fi funkció kikapcsolása.
- Kapcsolja ki az alkalmazások automatikus szinkronizálását.
- Csökkentse a háttérvilágítás időtartamát.
- Csökkentse a kijelző fényerejét.

A memóriakártya behelyezése

A készülék legfeljebb 32 GB kapacitású memóriakártyák kezelésére alkalmas. A memóriakártya gyártójának és típusának függvényében bizonyos memóriakártyák nem kompatibilisek a készülékkel.

- Bizonyos memóriakártyák nem biztos, hogy teljes mértékben kompatibilisek a készülékkel. A nem kompatibilis kártyák használata az eszköz, a memóriakártya vagy a kártyán tárolt adatok sérülését okozhatja.
- Körültekintően helyezze be a memóriakártyát az arany színű érintkezőkkel lefelé.

- A készülék a memóriakártyákon csak a FAT fájlrendszert támogatja. Amikor más fájlrendszerre formázott kártyát helyez a készülékbe, a készülék a memóriakártya újraformázását fogja kérni.
- Az adatok gyakori írása és törlése csökkenti a memóriakártyák élettartamát.
- Amikor memóriakártyát helyez a készülékbe, a memóriakártya fájlmappái az **extSdCard** mappában jelennek meg a belső memóriában.

1 Távolítsa el a Hátlapot.

2 Helyezzen be egy memóriakártyát az aranyszínű érintkezőkkel lefelé.

3 Nyomja a memóriakártyát a nyílásba addig, amíg az a helyére nem rögzül.

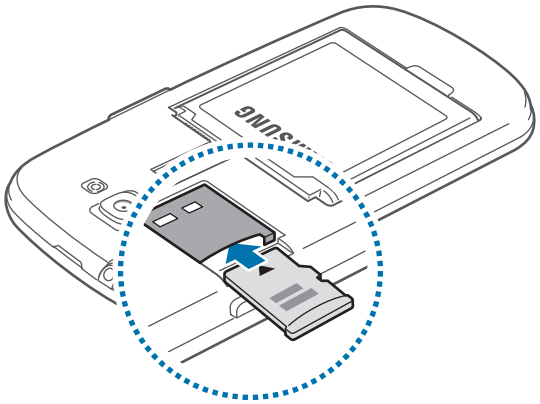

4 Helyezze vissza a hátlapot.

A memóriakártya eltávolítása

A biztonság érdekében az eltávolítás előtt válassza le a memóriakártyát. A kezdőképernyőn érintse meg az **Alk.** → **Beállítások** → **Tárhely** → **SD-kártya leválasztása** → **OK** lehetőséget.

1 Távolítsa el a Hátlapot.

2 Nyomja be a memóriakártyát, amíg egy kattanást nem hall majd húzza ki.

3 Helyezze vissza a hátlapot.

Ne távolítsa el a memóriakártyát, amíg a készülék adatokat küld, vagy ér el a kártyán. Ellenkező esetben az adatok elveszhetnek, megsérülhetnek, vagy megrongálódhat a memóriakártya vagy az eszköz. A Samsung nem vállal felelősséget a memóriakártyák helytelen használatából vagy hibás kártyák használatából eredő károkért, beleértve az adatok elvesztését is.

A memóriakártya formázása

A számítógépen formázott memóriakártya nem biztos, hogy kompatibilis a készülékkel. Formázza a memóriakártyát a készülékben.

A kezdőképernyőn érintse meg az **Alk.** → **Beállítások** → **Tárhely** → **SD-kártya formázása** → **SD-kártya formázása** → **Törli mindet** lehetőséget.

A memóriakártya formázása előtt készítsen biztonsági másolatot a készüléken tárolt összes fontos adatról. A gyártó a felhasználói tevékenység miatti adatvesztésre nem vállal jótállást.

A készülék be- és kikapcsolása

A készülék első bekapcsolásakor a készülék beállításához kövesse a képernyőn megjelenő utasításokat.

A készülék bekapcsolásához néhány másodpercig tartsa lenyomva a bekapcsológombot.

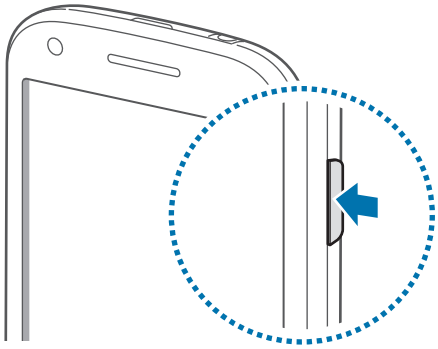

- Ha olyan helyen tartózkodik, ahol a vezeték nélküli eszközök használatát korlátozzák – például repülőgépen vagy kórházban –, tartsa be a felhatalmazott személyzet által kihelyezett figyelmeztetéseket és az egyéb utasításokat.
- Vezeték nélküli szolgáltatások kikapcsolásához nyomja meg hosszan a Bekapcsológombot majd érintse meg a **Repülő üzemmód** lehetőséget.

A készülék kikapcsolásához nyomja meg hosszan a Bekapcsológombot, majd érintse meg a **Kikapcsolás** lehetőséget.

A készülék tartása

Ne takarja az antennát a kezével vagy más tárggyal. Ez kapcsolódási problémákat vagy az akkumulátor lemerülését okozhatja.

A készülék lezárása és feloldása

A véletlen használat elkerülése érdekében használaton kívül zárja le a készüléket. A Bekapcsológomb megnyomása kikapcsolja a képernyőt és alvó üzemmódba kapcsolja a készüléket. A készülék használaton kívül egy bizonyos idő elteltével automatikusan lezárt állapotba kapcsol.

A készülék lezárásának feloldásához nyomja meg a Bekapcsológombot, vagy amikor az érintőképernyő ki van kapcsolva, nyomja meg a Kezdőlap gombot, érintse meg bárhol a képernyőt és pöccintse az ujját bármely irányba.

A készülék feloldására mozgás is használható. A kezdőképernyőn érintse meg az **Alk.** → **Beállítások** → **Képernyő lezárása** → **Képernyőzár** → **Mozgás** lehetőséget. A készülék mozgással feloldásához érintsen meg hosszan egy pontot a képernyőn majd döntse előrefelé a készüléket.



A hangerő beállítása

A csengőhang hangerejének beállításához vagy videó és zene lejátszása közben nyomja meg felfelé vagy lefelé a Hangerő gombot.

Átkapcsolás csendes módba

Használja az alábbi módszerek valamelyikét:

- Tartsa lenyomva a hangerő gombot addig, amíg a készülék csendes módba kapcsol.
- Tartsa lenyomva a bekapcsológombot, majd érintse meg a **Némít** gombot.
- Nyissa meg a képernyő felső részén az értesítési panelt, majd érintse meg a **Hang** lehetőséget.

A készülék beállítása, hogy különféle eseményekkor figyelmeztessen Csendes módban. Tartsa lenyomva a bekapcsológombot, majd érintse meg a **Rezgés** gombot.

Alapok

Állapotjelző ikonok

A képernyő tetején lévő ikonok a készülék állapotával kapcsolatban szolgáltatnak információt. Az alábbi táblázatban látható ikonok a leggyakoribbak.

Ikon	Jelentés
	Nincs jel
	Térerő
	Roaming (a normál szolgáltatási területen kívül)
	GPRS hálózathoz csatlakozva
	EDGE hálózathoz csatlakozva
	Csatlakozott az UMTS-hálózathoz
	HSDPA-hálózathoz csatlakozva
	HSPA+ hálózathoz csatlakozva
	LTE hálózathoz csatlakozva
	Wi-Fi kapcsolódva
	Bluetooth funkció bekapcsolva
	GPS bekapcsolva
	Hívás folyamatban
	Nem fogadott hívás
	Internetes szinkronizálás
	Számítógéphez csatlakozva
	Nincs behelyezve SIM-kártya
	Új szöveges vagy multimédiás üzenet
	Ébresztés bekapcsolva
	Csendes mód bekapcsolva
	Rezgés üzemmód bekapcsolva

Ikon	Jelentés
	Repülő üzemmód bekapcsolva
	Figyelmeztetés hibára vagy más eseményre
	Akkumulátor töltöttségi szintje

Az érintőképernyő használata

Az érintőképernyőn csak az ujját használja.

- Ügyeljen arra, hogy más villamos eszközök ne érjenek az érintőképernyőhöz. Az elektrosztatikus kisülések az érintőképernyő meghibásodását okozhatják.
- Ügyeljen arra, hogy az érintőképernyő ne érintkezzen vízzel. Előfordulhat, hogy az érintőképernyő párás környezetben vagy ha víz fröccsen rá nem működik megfelelően.
- Az érintőképernyő sérülésének elkerülése érdekében ne érintse meg éles eszközzel vagy tegye ki túlzott nyomásnak az ujjával.
- Az érintőképernyő hosszabb ideig bekapcsolva hagyása szellemképesedését (a képernyő beégését) okozhat. Amikor nem használja az eszközt, kapcsolja ki az érintőképernyőt.

Ujjmozdulatok

Érintés

Egy alkalmazás megnyitásához, egy menüelem kiválasztásához, egy képernyőgomb megnyomásához vagy egy karakter beviteléhez a képernyő billentyűzet segítségével érintse meg az ujjával.

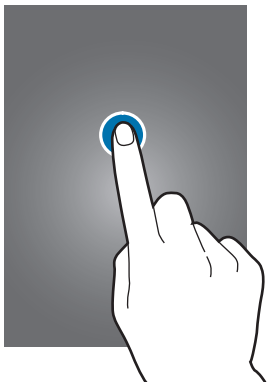

Húzás

Egy ikon vagy bélyegkép mozgatásához vagy egy új helyen az előnézetéhez érintse meg hosszan és húzza a kívánt helyére.

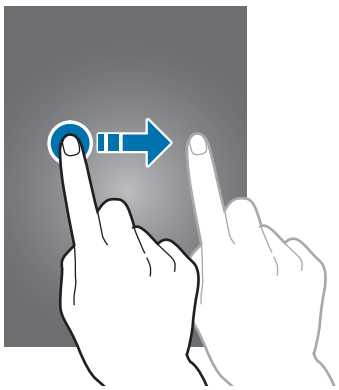

Dupla érintés

Egy weboldalon, térképen vagy képen egy részletre nagyításhoz érintse meg kétszer a részletet. Visszatéréshez ismét érintse meg kétszer.

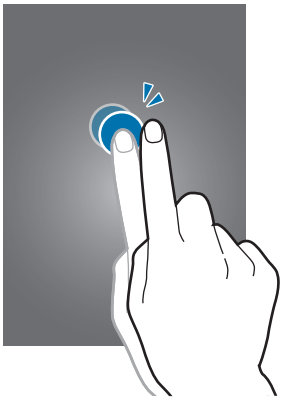

Pöccintés

Egy másik panel megtekintéséhez pöccintsen jobbra vagy balra a Kezdőképernyőn vagy az alkalmazások képernyőn. Egy weboldal vagy lista, pl. névjegyek görgetéséhez pöccintsen felfelé vagy lefelé.

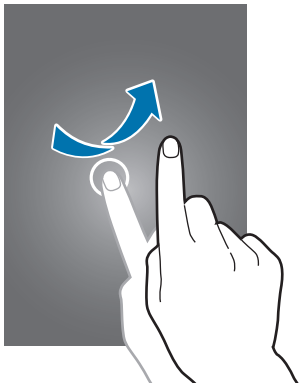

Csippentés

Egy weboldalon, térképen vagy képen egy részletre nagyításhoz húzza szét a két ujját a részleten. Csíptesse össze az ujjait a kicsinyítéshez.

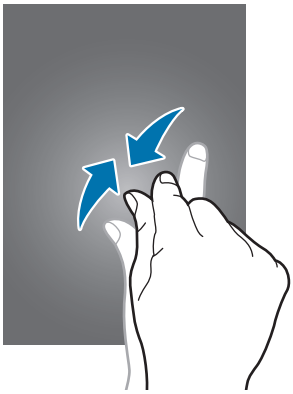

Vezérlő mozgások

Az egyszerű mozdulatok lehetővé teszik a készülék könnyű irányítását.

A mozgások használata előtt győződjön meg róla, hogy a mozgás funkció aktiválva van. A kezdőképernyőn érintse meg az **Alk.** → **Beállítások** → **Mozgás** lehetőséget és húzza a **Mozgás** kapcsolót balra.

A készülék erős rázása vagy ütése akaratlan adatbevitelt okozhat. A megfelelő mozgásvezérlés elsajátításához érintse meg a **Alk.** → **Beállítások** → **Mozgás** → **Mozdulatok – infó** elemet. (110. o.)

A képernyő elforgatása

Számos alkalmazás lehetőséget biztosít a kijelző álló illetve fekvő tájolású használatára. A készülék elforgatásakor a képernyő automatikusan beállításra kerül a kijelző tájolásának megfelelő megjelenítésre.

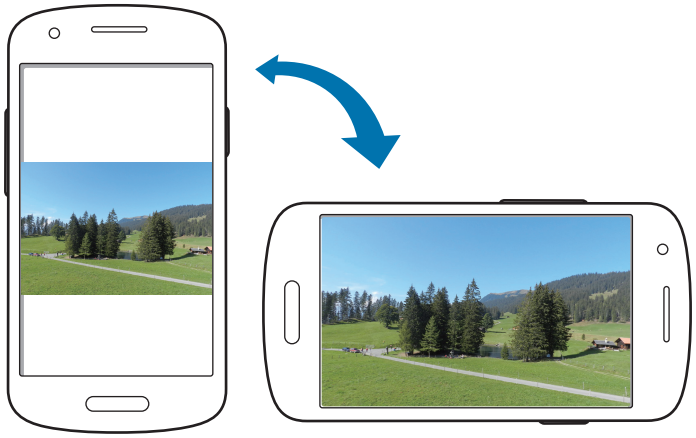

A kijelző automatikus forgatásának megakadályozásához nyissa meg az értesítési panelt és törölje a **Képernyő elforg.** jelölését.

- Bizonyos alkalmazások nem teszik lehetővé a képernyő elforgatását.
- Bizonyos alkalmazások a tájolásnak megfelelően különböző képernyő képet jelenítenek meg. Fekvő tájolásba fordítva a számológép átvált tudományos számológép üzemmódba.

Intelligens jelzés

Amikor úgy veszi fel az eszközt, hogy előtte bizonyos ideig készenléti állapotban volt, vagy a képernyő ki volt kapcsolva, nem fogadott hívások vagy új üzenetek esetén a készülék vibrál.

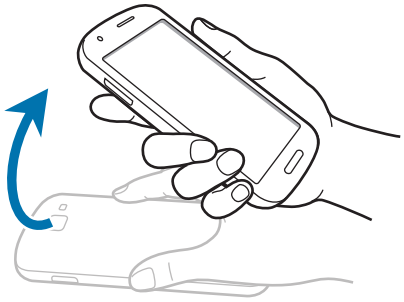

Közvetlen hívás

Hívás kezdeményezéséhez a hívások, üzenetek és névjegyek részleteinek megtekintése közben emelje fel és tartsa az eszközt az arcához.



Döntve mozgatás

Érintsen meg hosszan egy elemet a képernyőn, majd döntse meg az eszközt jobbra, vagy balra, hogy a képet egy másik oldalra mozgassa a Kezdőképernyőn vagy az Alkalmazások képernyőn.

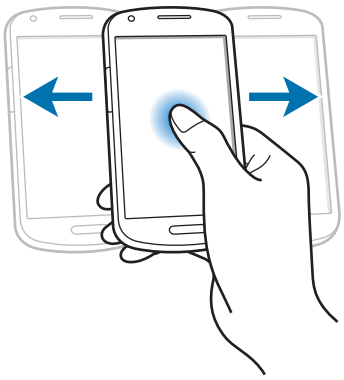

Pásztázás

Amikor ránagyít egy képre, a kép böngészéséhez érintsen meg hosszan egy pontot a képernyőn és húzza az eszközt bármely irányba.

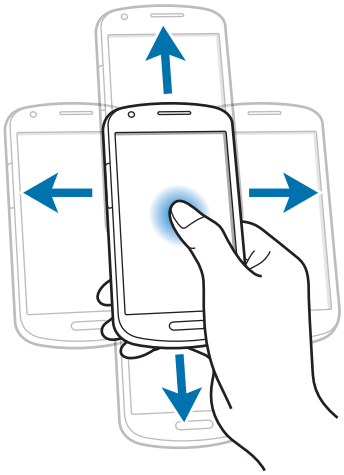

Dupla érintés

A névjegyek vagy e-mail üzenetek listájának tetejére ugráshoz érintse meg duplán az eszközt.

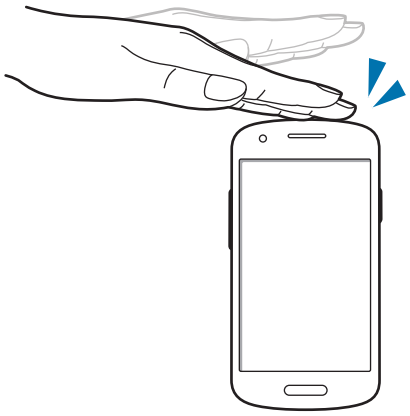

Elforgatás

Lezárt képernyőn a fényképezőgép elindításához érintse meg hosszan a lezárt képernyőt és forgassa el az eszközt fekvő helyzetbe. A mozgás használatához a Kezdőképernyőn érintse meg az **Alk.** → **Beállítások** → **Képernyő lezárása** → **Zárolt képernyő opciói** lehetőséget, majd húzza a **Gyors fényképezés** kapcsolóját jobbra.

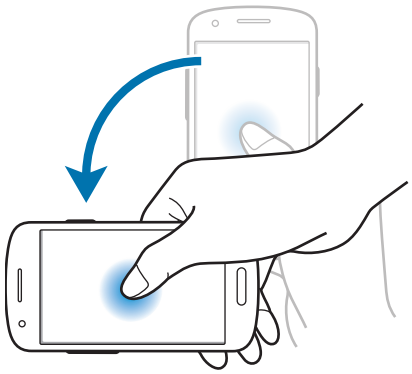

Megfordítás

A csengőhang némításához, médialejátszás szüneteltetéséhez és az FM rádió némításához (hangszóró használata esetén) fordítsa fejjel lefelé az eszközt.

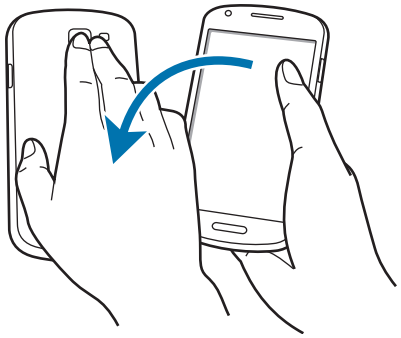

Rázás

- Az eszköz megrázásával kereshet Bluetooth-eszközöket vagy a **Kies Wi-Fi kapcsolattal** szolgáltatáson keresztül számítógépeket.
- Rázza meg az eszközt az e-mail üzenetek listájának vagy a Yahoo News, Yahoo Finance, vagy AccuWeather információinak frissítéséhez.

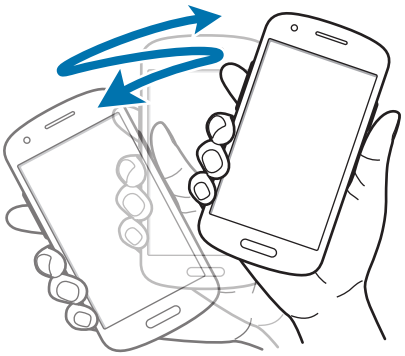

Döntés

Érintsen meg hosszan két pontot a képernyőn, majd a zoom használatához az eszközt döntse előre vagy vissza.

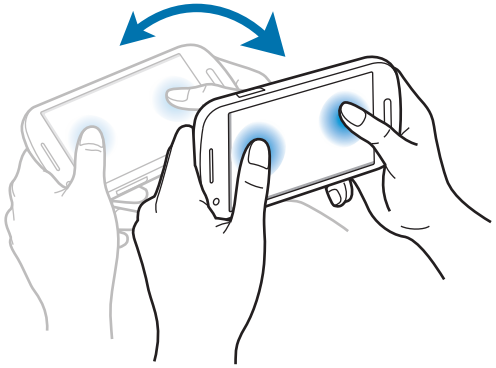

Page buddy

Használja ezt a funkciót a felhasználói műveletek függvényében a megadott alkalmazások használatához. A műveletekhez kapcsolódó oldalak az alábbi feltételek szerint jelennek meg:

- Amikor csatlakoztatják a fülhallgatót vagy dokkolóra helyezik az eszközt.
- Roaming használatakor.

Értesítések

A nem fogadott hívások, új üzenetek, naptár események, eszköz állapot és egyéb értesítések ikonjai a képernyő tetején az állapotsávon jelennek meg. Az Értesítési panel megnyitásához húzza le az állapotsáv panelt. A további értesítések megtekintéséhez görgesse a listát. Az Értesítési panel bezárásához a képernyő alján található sávot húzza felfelé.

Az értesítési panelen megtekintheti a készülék aktuális állapotát és használhatja az alábbi lehetőségeket:

- **Wi-Fi**: a Wi-Fi funkció aktiválása vagy kikapcsolása.
- **GPS**: a GPS funkció be-, illetve kikapcsolása.
- **Hang**: a csendes mód be-, illetve kikapcsolása. Csendes módban a készülék lenémítható vagy vibrálásra kapcsolható.

- **Képernyő elforg.**: a kezelőfelület elfordulásának engedélyezése vagy tiltása, amikor az eszközt elfordítják.
- **Bluetooth**: a Bluetooth funkció be-, illetve kikapcsolása.
- **Mobil int.kap.**: az adatkapcsolat be-, illetve kikapcsolása.
- **Blokk. üzemmód**: a blokkoló mód be-, illetve kikapcsolása. Blokkoló módban a készülék blokkolja az összes értesítést. A blokkolni kívánt értesítések beállításához érintse meg a **Beállítások** → **Blokkolás üzemmód** elemet.
- **Energia- takarék.**: az energiatakarékos mód be-, illetve kikapcsolása.
- **AllShare Cast**: az AllShare Cast funkció be-, illetve kikapcsolása.
- **Szinkr.**: Az alkalmazások automatikus szinkronizálásának be- és kikapcsolása.

A régió vagy szolgáltató függvényében az elérhető beállítások változhatnak.

Kezdőképernyő

A Kezdőképernyő a kiindulópont a készülék minden funkciójának eléréséhez. Megjeleníti az állapotjelző ikonokat, widgeteket, alkalmazások parancsikonjait és egyebeket.

A Kezdőképernyő több panelből állhat. A további panelek megtekintéséhez lapozzon jobbra vagy balra.

Elemek átrendezése

Alkalmazásikon hozzáadása

A Kezdőképernyőn érintse meg az **Alk.** lehetőséget, majd érintsen meg egy alkalmazás ikont, majd húzza azt egy panel előnézetbe.

Egy elem hozzáadása

A Kezdőképernyő személyre szabása gyorsgombok, widgetek és mappák hozzáadásával.

Érintse meg hosszan a kezdőképernyő üres területét és válasszon a következő kategóriák közül:

- **Alkalmazások és widgetek**: Widgetek vagy alkalmazások felvétele a Kezdőképernyőre.
- **Mappa**: Új mappa létrehozása.

Ezután válasszon ki egy elemet, majd húzza a kezdőképernyőre.

Egy elem áthelyezése

Érintsen meg hosszan egy elemet, majd húzza az új helyére. Egy másik panelre áthelyezéshez húzza a képernyő szélére.

Egy elem eltávolítása

Érintsen meg egy elemet, és húzza a Kezdőképernyő alján található kukába. Amikor a kuka piros színűre vált, engedje el.

Panelek átrendezése

Új panel hozzáadása

Érintse meg az → **Oldal szerkesztése** → lehetőséget.

Egy panel áthelyezése

Érintse meg az → **Oldal szerkesztése** lehetőséget, érintse meg hosszan a panel előnézetét és húzza át az új helyére.

Egy panel eltávolítása

Érintse meg az → **Oldal szerkesztése** lehetőséget, érintse meg hosszan a panel előnézetét és húzza át a képernyő alján található kukába.

Háttérkép beállítása

A készüléken tárolt kép vagy fénykép beállítása a Kezdőképernyő háttérképeként.

A kezdőképernyőn érintse meg a → **Háttérkép beállítása** → **Kezdőképernyő** lehetőséget, majd válassza a következők valamelyikét:

- **Galéria**: a készülék fényképezőgépével készített fényképek vagy az Internetről letöltött képek megtekintése.
- **Élő háttérképek**: lásd az animált képeket.
- **Háttérképek**: lásd az animált háttérképeket.

Majd válasszon ki egy képet és érintse meg a **Háttérkép beáll.** lehetőséget. Vagy válasszon egy képet, méretezze át a keret húzásával, majd érintse meg a **Kész** lehetőséget.

Alkalmazások használata

Ez a készülék számos különféle alkalmazás futtatására alkalmas a médiától az Internetes alkalmazásokig.

Egy alkalmazás megnyitása

A Kezdőképernyőn vagy az Alkalmazások képernyőn válassza ki a megnyitni kívánt alkalmazás ikonját.

A legutóbb használt alkalmazások listájának megnyitása

A legutóbb használt alkalmazások listájának megnyitásához nyomja meg hosszan a Kezdőlap gomb.

Válasszon ki egy alkalmazást.

Egy alkalmazás bezárása

Az akkumulátor töltésének megőrzése és a készülék teljesítményének fokozása érdekében zárja be a nem használt alkalmazásokat.

Az alkalmazás bezárásához nyomja meg hosszan a Kezdőlap gombot, érintse meg a ikont, majd érintse meg a **Befejez** lehetőséget az alkalmazás mellett. Az összes futó alkalmazás bezárásához érintse meg az **Össz. bef.** lehetőséget. Vagy nyomja meg hosszan a Kezdőlap gomb, majd érintse meg a gombot.

Alkalmazások képernyő

Az Alkalmazások képernyő megjeleníti az összes alkalmazáshoz tartozó ikont, beleértve a frissen telepített alkalmazásokét is.

Az Alkalmazások képernyő megnyitásához a Kezdőképernyőn érintse meg az **Alk.** lehetőséget.

A további panelek megtekintéséhez lapozzon jobbra vagy balra.

Alkalmazások átrendezése

Érintse meg a → **Szerkeszt** lehetőséget, érintsen meg hosszan egy alkalmazást és húzza át az új helyére. Egy másik panelre áthelyezéshez húzza a képernyő szélére.

Mappákba szervezés

A kényelmesebb használat érdekében az egymáshoz tartozó alkalmazásokat helyezze közös mappába.

Érintse meg a → **Szerkeszt** lehetőséget, érintsen meg hosszan egy alkalmazást és húzza a **Mappa létrehozása** lehetőségre. Írja be a kívánt mappanevet, majd érintse meg az **OK** lehetőséget. Húzással helyezze az alkalmazásokat az új mappába, majd az elrendezés mentéséhez érintse meg a **Ment** lehetőséget.

Panelek átrendezése

Csíptesse össze az ujját a képernyőn, érintse meg hosszan a panel előnézetét és húzza át az új helyére.

Alkalmazások telepítése

Az alkalmazások letöltéséhez és telepítéséhez használjon alkalmazás áruházakat, mint például a **Samsung Apps**.

Alkalmazások eltávolítása

Az eltávolításhoz érintse meg az → **Eltáv.** lehetőséget, majd válassza ki az eltávolítani kívánt alkalmazást.

A készülékkel érkező alapértelmezett alkalmazások nem távolíthatók el.

Alkalmazások megosztása

Ossza meg a letöltött alkalmazásokat más felhasználókkal e-mailen, Bluetooth kapcsolaton vagy más csatornákon keresztül.

Érintse meg az → **Alkalmazások megosztása** lehetőséget, válassza ki az alkalmazásokat és érintse meg a **Kész** lehetőséget, majd válassza ki a megosztás módját. A kiválasztott mód függvényében a következő lépések ettől eltérőek lehetnek.

Súgó

A készülék és alkalmazások használatának vagy fontos beállítások konfigurálásának eléréséhez nyissa meg a súgó információkat.

Az Alkalmazások képernyőn érintse meg a **Súgó** lehetőséget. A tippek megtekintéséhez érintsen meg egy elemet.

Amennyiben elrejtette a felugróablakokat, az elrejtés feloldásához érintse meg az **Előugró súgótippek megjelenítése** lehetőséget, majd kipipálással válassza ki az egyes elemeket.

Szövegbevitel

Szöveg beviteléhez használja a Samsung billentyűzetet vagy a hangbemenet funkciót.

Bizonyos nyelveken a szövegbevitel nem támogatott. Ilyenkor szöveg beírásához módosítania kell a beviteli nyelvet valamelyik támogatott nyelvre.

Billentyűzet típusának módosítása

Érintse meg bármelyik szövegmezőt, nyissa meg az értesítési panelt és érintse meg a **Bevitelimód-váltás** lehetőséget és válassza ki a használni kívánt billentyűzet típusát.

A Samsung billentyűzet használata

Billentyűzet elrendezésének módosítása

Érintse meg a → **Álló billentyűzettípusok** elemet, majd érintse meg a **QWERTY-billentyűzet** vagy **3x4 gombos billentyűzet** lehetőséget.

A 3x4 billentyűzeten a gombokon három vagy négy karakter található. Egy karakter beviteléhez érintse meg többször a karakterhez tartozó gombot.

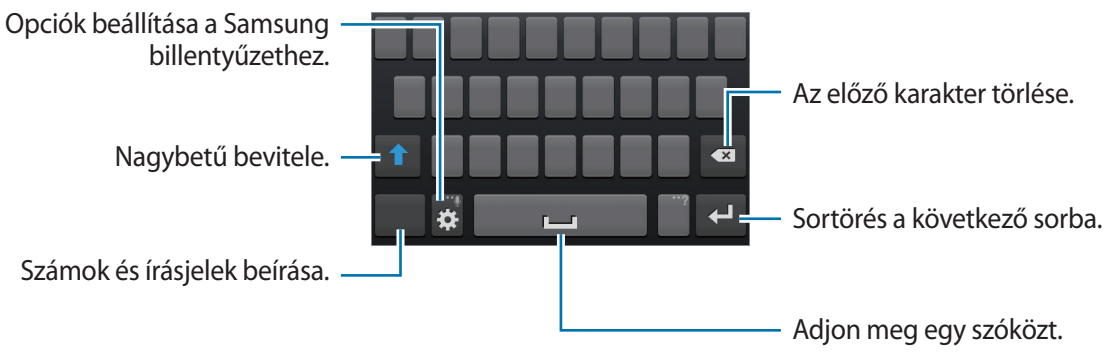

Nagybetűk bevitele

A karakter bevitele előtt érintse meg a ikont. Végig nagybetűvel íráshoz érintse meg kétszer.

Billentyűzet nyelvének módosítása

A billentyűzet nyelvének módosításához csúsztassa jobbra vagy balra a szóköz gombot.

Kézírás

Érintse meg hosszan a ikont, érintse meg a ikont, majd írjon be egy szót az ujjával. A javasolt szavak megadott karakterenként jelennek meg. Válassza ki a javasolt szót.

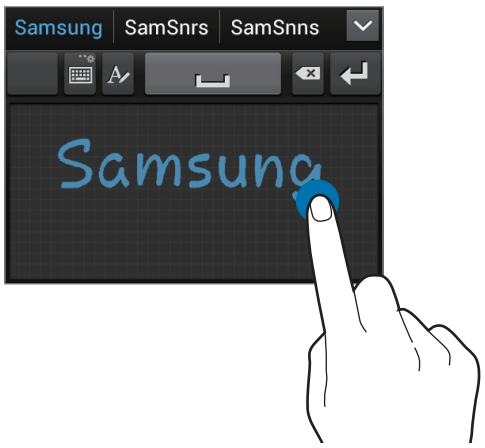

Szöveg bevitele hanggal

Kapcsolja be a hangbemenet funkciót, majd beszéljen a mikrofonba. A készülék kijelző megjeleníti a kimondott szöveget.

Ha a készülék nem ismeri fel helyesen a szavakat, érintse meg az aláhúzott szöveget és a legördülő menüből válasszon alternatív szót vagy kifejezést.

A hangfelismerés nyelvének módosításához vagy új nyelv hozzáadásához érintse meg az aktuális nyelvet.

Ha befejezte, érintse meg a **Koppintson a szüneteltetéshez** lehetőséget.

Másolás és beillesztés

Érintse meg hosszan a szöveget, húzza el a vagy ikont a több, vagy kevesebb szöveg kiválasztásához, majd másoláshoz érintse meg a ikont, kivágáshoz pedig a ikont. A kijelölt szöveg másolásra kerül a vágólapra.

A szövegbeviteli mezőbe másoláshoz helyezze a kurzort arra a helyre, ahova be szeretné illeszteni a szöveget, majd érintse meg a → **Beilleszt** elemet.

Csatlakozás Wi-Fi hálózathoz

Az internet használatához és más eszközökkel médiafájlok megosztásához csatlakoztassa az eszközt Wi-Fi hálózathoz. (97. o.)

A Wi-Fi be- és kikapcsolása

Nyissa meg az értesítési panelt és a be- vagy kikapcsoláshoz érintse meg a **Wi-Fi** lehetőséget.

- A készülék nem harmonizált frekvenciát használ, és az összes európai országban való használatra készült. A WLAN az EU-n belül beltérben korlátozások nélkül használható, de kültéren tilos a használata.
- Használaton kívül az akkumulátor töltésének védelme érdekében kapcsolja ki a Wi-Fi funkciót.

Csatlakozás Wi-Fi hálózatokhoz

Az Alkalmazások képernyőn érintse meg a **Beállítások** → **Wi-Fi** lehetőséget, majd húzza jobbra a **Wi-Fi** kapcsolót.

Válasszon egy hálózatot az érzékelt Wi-Fi hálózatok listájáról, adja meg a jelszót ha szükséges és érintse meg a **Kapcsolódás** lehetőséget. A jelszót igénylő hálózatok lakat ikonnal jelennek meg. Miután a készülék csatlakozott egy Wi-Fi hálózathoz, a készülék automatikusan csatlakozni fog hozzá minden esetben, amikor az elérhető.

Wi-Fi hálózatok hozzáadása

Ha a kívánt hálózat nem jelenik meg a hálózatok listájában, a hálózatok listájának alján érintse meg a **Wi-Fi-hálózat hozzáadása** lehetőséget. Adja meg a hálózat nevét a **Hálózat neve (SSID)** mezőbe, válassza ki a biztonság típusát, és ha nem nyílt hálózatról van szó, adja meg a jelszót és érintse meg a **Mentés** lehetőséget.

Wi-Fi hálózatok elrejtése

Az összes eddig használt hálózat, - beleértve a jelenlegi hálózatot is- elfelejthető, így a készülék nem fog automatikusan csatlakozni hozzájuk. Válassza ki a hálózati listából a hálózatot és érintse meg az **Elfelejt** lehetőséget.

Fiókok beállítása

Az olyan Google alkalmazások használatához, mint a **Play Áruház**, Google fiók szükséges. A **Samsung Apps** használatához pedig Samsung fiókra van szükség. A készülék legjobb kihasználása érdekében hozzon létre Google és Samsung fiókokat.

Fiókok hozzáadása

Egy Google fiók beállításához kövesse a képernyőn megjelenő utasításokat, amelyek akkor jelennek meg, ha egy Google alkalmazásba bejelentkezés nélkül lép be.

Bejelentkezéshez vagy új Google fiók létrehozásához az Alkalmazások képernyőn érintse meg a **Beállítások** → **Fiók hozzáadása** → **Google** lehetőséget. Ezután a fiók létrehozásához érintse meg az **Új**, meglévő fiókba bejelentkezéshez pedig a **Meglévő** lehetőséget, majd a fiókbeállítás befejezéséhez kövesse a képernyőn megjelenő utasításokat. A készüléken több Google fiók is használható.

Állítson be Samsung fiókot is.

Fiókok eltávolítása

Az Alkalmazások képernyőn érintse meg a **Beállítások** lehetőséget, válasszon egy fióknevet a **Fiókok** lehetőség alatt, válassza ki az eltávolítani kívánt fiókot, majd érintse meg a **Fiók eltávolítása** lehetőséget.

Fájlok átvitele

Másolja át az audió, videó, kép és egyéb fájlokat az eszközről a számítógépre és vissza.

Bizonyos alkalmazások a következő fájlformátumokat támogatják. A készülék szoftver verziójától függően előfordulhat, hogy a készülék egyes fájlformátumokat nem támogat.

- Zene: mp3, m4a, mp4, 3gp, 3ga, wma, ogg, oga, aac, flac, wav, amr, awb, mid, midi, xmf, mxmf, imy, rtttl, rtx, és ota
- Kép: bmp, gif, jpg, és png
- Videó: 3gp, mp4, avi, wmv, flv, asf, dvix, m4v, webm, és mkv
- Dokumentum: doc, docx, dot, dotx, xls, xlsx, xltx, csv, ppt, pptx, pps, ppsx, pot, potx, pdf, hwp, txt, asc, rtf, és zip

Csatlakozás a Samsung Kies program segítségével

A Samsung Kies egy olyan számítógépes alkalmazás, amely a Samsung eszközök média könyvtárainak és névjegyeinek és naptárainak szinkronizálására szolgál. Töltse le a legfrissebb Samsung Kies alkalmazást a Samsung honlapjáról.

1 Csatlakoztassa az eszközt a számítógéphez az USB-kábel segítségével.

A Samsung Kies automatikusan elindul a számítógépen. Amennyiben a Samsung Kies nem indul el, akkor a számítógépen kattintson kétszer a Samsung Kies ikonra.

2 Fájlok átvitele a készülék és a számítógép között.

További tudnivalókért olvassa el a Samsung Kies súgóját.

Csatlakozás Windows Media Player programmal

Ellenőrizze, hogy a Windows Media Player program telepítve van-e a számítógépen.

1 Csatlakoztassa az eszközt a számítógéphez az USB-kábel segítségével.

2 Nyissa meg a Windows Media Player programot és szinkronizálja a zenei fájlokat.

Csatlakozás média eszközként

1 Csatlakoztassa az eszközt a számítógéphez az USB-kábel segítségével.

2 Az Értesítési panelen érintse meg a **Csatlakoztatva lejátszóeszközként** → **Médiaeszköz (MTP)** lehetőséget.

Ha a számítógép nem támogatja a Médiaeszköz (MTP) funkciót, vagy nincs megfelelő illesztőprogram telepítve, érintse meg a **Fényképező (PTP)** lehetőséget.

3 Fájlok átvitele a készülék és a számítógép között.

Eszközbiztonság

A készüléken tárolt személyes adatok és információk illetéktelenek általi használatának vagy hozzáférésének megakadályozására használja a biztonsági funkciókat. A készülék használatához mindig feloldókódra lesz szükség.

Arccal feloldás beállítása

Az Alkalmazások képernyőn érintse meg a **Beállítások** → **Képernyő lezárása** → **Képernyőzár** → **Feloldás arccal** lehetőséget.

Illessze az arcát a rögzítendő keretbe. Majd állítson be egy tartalék feloldó PIN-kódot vagy mintát a képernyő feloldásához arra az esetre, ha a feloldás arccal nem működne.

Feloldás arccal és hanggal

Az Alkalmazások képernyőn érintse meg a **Beállítások** → **Képernyő lezárása** → **Képernyőzár** → **Arc és hang** lehetőséget.

Illessze az arcát a rögzítendő keretbe, majd állítsa be a hangparancsot. Majd állítson be egy tartalék feloldó PIN-kódot vagy mintát a képernyő feloldásához arra az esetre, ha az arccal és hanggal feloldás nem működne.

Minta beállítása

Az Alkalmazások képernyőn érintse meg a **Beállítások** → **Képernyő lezárása** → **Képernyőzár** → **Minta** lehetőséget.

Négy vagy több pont összekötésével rajzoljon egy mintát, majd a jóváhagyáshoz rajzolja le újra. Állítson be egy tartalék feloldó PIN-kódot vagy mintát a képernyő feloldásához arra az esetre, ha elfelejtené a mintát.

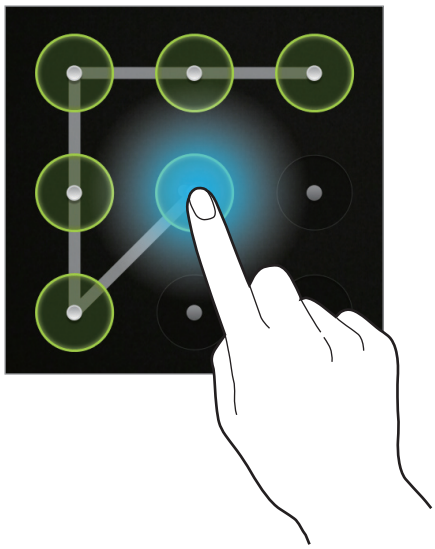

PIN-kód beállítása

Az Alkalmazások képernyőn érintse meg a **Beállítások** → **Képernyő lezárása** → **Képernyőzár** → **PIN** lehetőséget.

Adjon meg legalább négy számot és a jóváhagyáshoz adja meg újra a jelszót.

Jelszó beállítása

Az Alkalmazások képernyőn érintse meg a **Beállítások** → **Képernyő lezárása** → **Képernyőzár** → **Jelszó** lehetőséget.

Adjon meg legalább négy karaktert, amely tartalmaz számokat és szimbólumokat is és a jóváhagyáshoz adja meg újra a jelszót.

A készülék feloldása

A Bekapcsológomb vagy Kezdőlap gomb megnyomásával kapcsolja be a képernyőt és adja meg a feloldó kódot.

Ha elfelejti a feloldó kódot, a visszaállításhoz vigye el a készüléket egy Samsung szerviz központba.

A készülék frissítése

A készülék a legújabb szoftverre frissíthető.

Ez a funkció nem minden országban és nem minden szolgáltatónál érhető el.

Frissítés a Samsung Kies program segítségével

Indítsa el a Samsung Kies alkalmazást és csatlakoztassa a készüléket a számítógéphez. A Samsung Kies automatikusan felismeri a készüléket és ha vannak elérhető frissítések, akkor megjeleníti azokat egy párbeszédablakban. A frissítés megkezdéséhez a párbeszédablakban kattintson a Frissítés gombra. A szoftverfrissítés menetével kapcsolatos információkért olvassa el a Samsung Kies súgóját.

- Ne kapcsolja ki a számítógépet vagy csatlakoztassa le az USB kábelt, amíg a készülék adatokat tölt fel.
- A készülék frissítésekor ne csatlakoztasson más adathordozókat a számítógéphez. Ellenkező esetben probléma léphet fel a frissítési műveletben.

Frissítés vezeték nélkül

A készülék a FOTA (firmware vezeték nélkül) szolgáltatás segítségével közvetlenül frissíthető a legújabb szoftverre.

Az Alkalmazások képernyőn érintse meg a **Beállítások** → **Az eszköz névjegye** → **Szoftver frissítése** → **Frissítés** lehetőséget.

Kommunikáció

Telefon

Hívás kezdeményezéséhez vagy hívás fogadásához használja a Telefon funkciót.

Az Alkalmazások képernyőn érintse meg a **Telefon** lehetőséget.

Hívások kezdeményezése

Hívás kezdeményezése

Használja az alábbi módszerek valamelyikét:

- **Billentyűzet**: A billentyűzet használatával adja meg a telefonszámot, majd érintse meg a gombot.
- **Naplók**: Hívás kezdeményezése a bejövő és kimentő hívások és üzenetek előzményeiből.
- **Kedvencek**: Hívás kezdeményezése a kedvenc névjegyek listájából.
- **Névjegyek**: Hívás kezdeményezése a névjegyek listájából.

Gyorshívó számok

A gyorshívó számokhoz érintse meg hosszan a hozzá tartozó számot.

Javasolt számok

Amikor számokat ad meg a billentyűzeten, megjelennek az automatikus javaslatok. Hívás kezdeményezéséhez használja ezek valamelyikét.

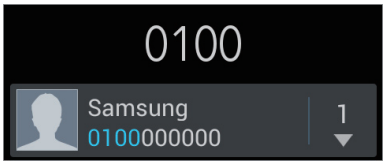

Névjegyek keresése

A névjegyek listájában egy névjegy kereséséhez adjon meg egy nevet, telefonszámot, vagy e-mail címet. A karakterek bevitele közben megjelennek a névjegy javaslatok. Hívás kezdeményezéséhez válassza ki az egyiket.

Nemzetközi hívás kezdeményezése

Érintse meg hosszan a **0** gombot, amíg megjelenik a + jel. Adja meg az országkódot, körzetszámot, és telefonszámot, majd érintse meg a ikont.

Hívás közben

A következő műveletek elérhetők:

- : Hívás tartása. Vagy nyomja meg hosszan a fülhallgató gombját. A tartott hívás visszavételéhez érintse meg a ikont vagy nyomja le hosszan a fülhallgató gombját.
- **Új hívás**: Második hívás kezdeményezése.
- **Billentyűzet**: A billentyűzet megnyitása.
- **Hangsz.**: A hangszóró bekapcsolása. Kihangosítás használatakor ne tartsa az eszközt a füléhez közel.
- **Némít**: Kikapcsolja a mikrofont, hogy a másik fél ne hallja Önt.
- **BT fülh.**: Átváltás Bluetooth Fülhallgatóra, ha az csatlakoztatva van az eszközhöz.
- **Átvált**: Váltás két hívás között.
- **Egyesítés**: Többrésztvevős hívás kezdeményezése, amikor két hívás van a vonalban. A fenti lépések megismétlésével további beszélgetőpartnereket is bevonhat. Ez a funkció csak akkor elérhető, amikor a többrésztvevős hívás szolgáltatás be van kapcsolva.
- → **Névjegyek**: Névjegyek listájának megnyitása.
- → **Üzenet**: Üzenet küldése.
- → **S jegyzet**: Jegyzet létrehozása.
- → **Átad**: Az első fél összekapcsolása a második féllel. Ezzel Ön kikapcsolódik a beszélgetésből.
- → **Konferenciahívás kezelése**: Folytasson privát beszélgetést az egyik féllel egy többrésztvevős hívás közben vagy kapcsoljon ki egy résztvevőt a többrésztvevős hívásból.

Névjegyek hozzáadása

A billentyűzetről a névjegyek listájához egy telefonszám hozzáadásához adja meg a számot, majd érintse meg a **Kapcsolatokhoz ad** lehetőséget.

Hívásnaplók megtekintése

A bejövő és kimenő hívások előzményeinek megtekintéséhez érintse meg a **Naplók** lehetőséget.

A hívásnapló szűréséhez érintse meg a → **Megtekintés** lehetőséget, majd válasszon egy opciót.

Fixlistás számok

Az eszköz beállítható, hogy csak megadott körzetszámra tudjon hívásokat kezdeményezni. Ezek a körzetszámok a SIM-kártyán kerülnek tárolásra.

Érintse meg a → **Hívás** → **További beállítások** → **Fixlistás számok** → **Fixlista eng.** lehetőséget, majd adja meg a SIM-kártyához kapott PIN2 kódot. Érintse meg a **Fixlista** lehetőséget és adjon meg számokat.

Híváskorlátozás

Az eszköz beállítható, hogy bizonyos hívások ne legyenek végrehajthatók rajta. Például letilthatók a nemzetközi hívások.

Érintse meg a → **Hívás** → **További beállítások** → **Híváskorlátozás** lehetőséget, válasszon egy hívástípust, válaszon egy tiltási opciót, majd adjon meg egy jelszót.

Hívások fogadása

Hívás fogadása

Beérkező hívás esetén húzza a ikont a körön kívülre vagy nyomja meg a fülhallgató gombját.

Amennyiben a hívásvárakoztatási szolgáltatás be van kapcsolva, lehetőség van másik hívás bonyolítására. A második hívás fogadásakor az első hívás tartásba kerül.

Hívás elutasítása

Beérkező hívás esetén húzza a ikont a körön kívülre vagy nyomja meg hosszan a fülhallgató gombját.

Ha a bejövő hívások visszautasításakor üzenetet kíván küldeni, érintse meg a **Híváselutasítás üzenetben** lehetőséget. Az elutasítási üzenet létrehozásához érintse meg a → **Hívás** → **Elutasító üzenetek beállítása** lehetőséget.

Nem kívánt számokról érkező hívások automatikus elutasítása

Érintse meg a → **Hívás** → **Hívás elutasítása** lehetőséget, húzza a **Automatikus elutasítási mód** kapcsolót jobbra, majd érintse meg az **Automatikus elutasítási lista** lehetőséget. Érintse meg a **Létrehoz** lehetőséget, adja meg a számot, rendeljen hozzá kategóriát és érintse meg a **Mentés** lehetőséget.

Nem fogadott hívás

Ha nem fogad egy hívást, az állapot sávon megjelenik a ikon. A nem fogadott hívások listájának megtekintéséhez nyissa meg az Értesítési panelt.

Hívásvárakoztatás

A hívásvárakoztatási szolgáltatás a mobilszolgáltató által nyújtott szolgáltatás. A felhasználó a szolgáltatást a folyamatban lévő hívás tartásba helyezésére és egy bejövő hívás fogadására használhatja. A szolgáltatás videohívások esetén nem elérhető.

A szolgáltatás használatához érintse meg a → **Hívás** → **További beállítások** → **Hívásvárakoztatás** lehetőséget.

Hívásátirányítás

Az eszköz beállítható a beérkező hívások átirányítására egy megadott számra.

Érintse meg a → **Hívás** → **Hívásátirányítás** lehetőséget, majd válassza ki a hívás típusát és feltételét. Adjon meg egy számot és érintse meg az **Engedélyezés** lehetőséget.

Hívás befejezése

Egy hívás befejezéséhez érintse meg a **Hívás befejezése** lehetőséget. Vagy nyomja meg a fülhallgató gombját.

Videohívások

Videohívás kezdeményezése

Videohívás kezdeményezéséhez adjon meg egy számot, vagy válasszon ki egy névjegyet a névjegyek listájából és érintse meg a ikont.

Videohívás közben

A következő műveletek elérhetők:

- **Kameraváltás**: Váltás az elülső és hátsó kamera között.
- **Némít**: Kikapcsolja a mikrofont, hogy a másik fél ne hallja Önt.
- → **Elrejtés**: A kép elrejtése a másik fél elől.
- → **Kimenő kép**: Válassza ki a másik fél számára mutatott képet.
- → **Billentyűzet**: A billentyűzet megnyitása.
- → **Átvált BT fülhallgatóra**: Átváltás Bluetooth Fülhallgatóra, ha az csatlakoztatva van az eszközhöz.
- → **Hangszóró ki**: Kikapcsolja a kihangosító funkciót.

A következő beállítási lehetőségek eléréséhez érintse meg hosszan a másik fél képét:

- **Kép rögzítése**: A másik fél képének rögzítése.
- **Videófelvétel**: A másik fél képének felvétele videofelvételként.

A hívások előzetes engedély nélküli rögzítése számos országban illegális.

A következő beállítási lehetőségek eléréséhez érintse meg hosszan a a saját képét:

- **Kameraváltás**: Váltás az elülső és hátsó kamera között.
- **Kimenő kép**: Válassza ki a másik fél számára mutatott képet.

Képek váltása

A képek váltásához húzza bármelyik fél képét a másik fél képére.

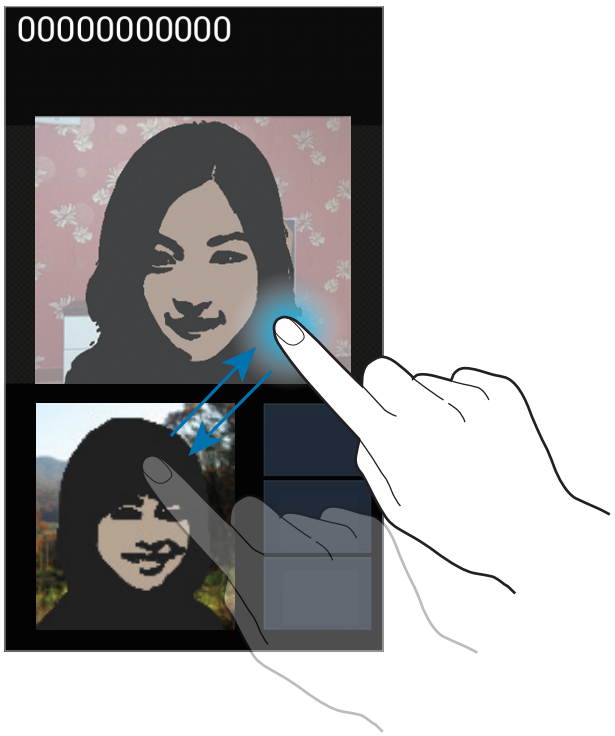

Névjegyek

Használja ezt az alkalmazást a névjegyek kezelésére, beleértve a telefonszámokat, e-mail címeket és egyebeket.

Az Alkalmazások képernyőn érintse meg a **Névjegyek** lehetőséget.

Névjegyek kezelése

Új névjegy létrehozása

Érintse meg a + ikont és adja meg a névjegy adatait.

- : Adjon hozzá egy képet.
- / : Egy névjegy mező hozzáadása vagy törlése.

Névjegy szerkesztése

Válassza ki a szerkeszteni kívánt névjegyet, majd érintse meg a ikont.

Névjegy törlése

Érintse meg a → **Töröl** lehetőséget.

Gyorshívószám beállítása

Érintse meg a → **Gyorshívás beállítása** ehetőséget, válasszon egy gyorshívó számot, majd válasszon hozzá egy névjegyet. Egy gyorshívó szám kikapcsolásához érintse meg hosszan, majd érintse meg az **Eltávolít** lehetőséget.

Névjegyek keresése

Használja az alábbi keresési módszerek valamelyikét:

- Görgessen felfelé vagy lefelé a névjegyek listájában.
- Gyors görgetéshez használja a névjegyek listája melletti indexet úgy, hogy az ujját végighúzza rajta.
- Érintse meg a névjegyek listája tetején található keresés mezőt és adja meg a keresési feltételt.

Miután kiválasztotta a kívánt névjegyet, tegye a következők valamelyikét:

- : Hozzáadás a kedvenc névjegyekhez.
- / : Kezdeményezzen hang vagy videohívást.
- : Írjon üzenetet.
- : Írjon e-mail üzenetet.

Névjegyek importálása és exportálása

Szinkronizálás Google névjegyekkel

Érintse meg az → **Egyesítés Google-fiókkal** lehetőséget.

A Google névjegyekkel szinkronizált névjegyek ikonnal jelennek meg a névjegyek listáján.

Egy névjegy készüléken történő hozzáadásakor vagy törlésekor az a Google névjegyek között is megjelenik, illetve törlődik, és fordítva.

Szinkronizálás Samsung névjegyekkel

Érintse meg az → **Egyesítés Samsung fiókkal** lehetőséget.

A Samsung névjegyekkel szinkronizált névjegyek ikonnal jelennek meg a névjegyek listáján.

Egy névjegy eszközön történő hozzáadásakor vagy törlésekor az a Samsung névjegyek között is megjelenik, illetve törlődik, és fordítva.

Névjegyek importálása

Érintse meg az → **Importálás/exportálás** → **Importálás a SIM kártyáról**, **Importálás SD-kártyáról**, vagy **Importálás a tárhelyről** elemet.

Névjegyek exportálása

Érintse meg az → **Importálás/exportálás** → **Exportálás a SIM-kártyára**, **Exportálás SD-kártyára**, vagy **Exportálás a tárhelyre** elemet.

Névjegyek megosztása

vÉrintse meg az → **Importálás/exportálás** → **Névjegykártya megosztásának módja**, válasszon névjegyeket, érintse meg a **Kész**, majd válasszon egy megosztási módot.

Kedvenc névjegyek

Érintse meg a lehetőséget, majd végezze el az alábbi műveletek valamelyikét:

- **Keresés**: Névjegyek keresése.
- **Kedvencekhez adás**: Névjegyek hozzáadása a kedvencekhez.
- **Eltávolítás a kedvencek közül**: Névjegyek eltávolítása a kedvencekből.
- **Rácsnézet** / **Listanézet**: Névjegyek megtekintése rács vagy listanézetben.

Névjegy csoportok

Névjegyek hozzáadása egy csoporthoz

Válasszon egy csoportot, majd érintse meg a ikont. Válassza ki a hozzáadni kívánt névjegyeket, majd érintse meg a **Kész** lehetőséget.

Csoportok kezelése

Érintse meg a lehetőséget, majd végezze el az alábbi műveletek valamelyikét:

- **Létrehoz**: Új csoport létrehozása.
- **Keresés**: Névjegyek keresése.
- **Átrendezés**: Érintse meg hosszan a csoport neve mellett található ikont, húzza felfelé vagy lefelé egy másik helyre, majd érintse meg a **Kész** lehetőséget.
- **Csoportok törlése**: Válasszon egy csoportot, majd érintse meg a **Töröl** ikont. Az alapértelmezett csoportok nem törölhetők.

Üzenet vagy e-mail küldése a csoport tagjai számára

Válasszon egy csoportot, érintse meg az → **Üzenet küldése** vagy **E-mail küldése** lehetőséget, válasszon tagokat, majd érintse meg a **Kész** lehetőséget.

Névjegykártya

Névjegykártya készítése és elküldése mások számára.

Érintse meg a **Profil beállítása** lehetőséget, adja meg a részleteket, mint telefonszám, e-mail cím és postacím, majd érintse meg a **Mentés** lehetőséget. Amennyiben az eszköz beállításakor a felhasználói információk mentésre kerültek, válassza ki a névjegykártyát az **ÉN** lehetőség alatt, majd a szerkesztéshez érintse meg a ikont.

Érintse meg a → **Névjegykártya megosztásának módja** lehetőséget, majd válassza ki a megosztás módját.

Üzenetek

Használja ezt az alkalmazást a szöveges üzenet (SMS) vagy multimédiás üzenet (MMS) küldéséhez.

Az Alkalmazások képernyőn érintse meg a **Üzenetek** lehetőséget.

Külön költséggel járhat, amennyiben a helyi szolgáltató területén kívülről küld vagy fogad üzeneteket. Bővebb információért keresse fel mobil szolgáltatóját.

Üzenetek küldése

Érintse meg a ikont, adjon hozzá címzetteket, adja meg az üzenetet, majd érintse meg a ikon.

Címzettek hozzáadásához használja a következő módszereket:

- Írja be a telefonszámot.
- Érintse meg a ikont, válasszon névjegyeket, majd érintse meg a **Kész** lehetőséget.

Multimédiás üzenet készítéséhez használja a következő módszereket:

- Érintse meg a ikont és adjon hozzá képeket, videókat, névjegyeket, jegyzeteket, eseményeket és egyebeket.
- Emotikonok beszúrásához érintse meg a → **Emotikon beszúrása** lehetőséget.
- Tárgy hozzáadásához érintse meg a → **Tárgy hozzáadása** lehetőséget.

Ütemezett üzenetek küldése

Az üzenet írása közben érintse meg az → **Ütemezett üzenet** lehetőséget. Állítsa be az időt és dátumot, majd érintse meg az **OK** lehetőséget. Az eszköz a megadott napon és időben elküldi az üzenetet.

- Az üzenet nem kerül elküldésre, amennyiben az eszköz a beállított időben ki van kapcsolva, nem csatlakozik a hálózathoz, vagy a hálózat nem stabil.
- Ez a funkció az eszközön beállított idő és dátum alapján működik. Elképzelhető, hogy az idő és dátum nem megfelelő, ha időzónákon keresztül utazik és a hálózat nem frissíti az információkat.

Beérkező üzenetek megtekintése

A beérkező üzenetek nevek szerint vannak üzenetszálakba csoportosítva.

Egy személyhez tartozó üzenetek megtekintéséhez válassza ki a névjegyet.

Hangüzenet meghallgatása

Érintse meg hosszan az **1** gombot a billentyűzeten, és kövesse a szolgáltató által megadott utasításokat.

E-mail

Használja ezt az alkalmazást az email üzenetek küldésére vagy megtekintésére.

Az Alkalmazások képernyőn érintse meg a **E-mail** lehetőséget.

E-mail fiókok beállítása

Az **E-mail** alkalmazás első megnyitásakor állítsa be az e-mail fiókot.

Adja meg az e-mail címet és a jelszót. Érintse meg a **Tovább** lehetőséget az általános e-mail fiókokhoz, amilyen például a Google Mail, vagy a **Kézi beáll.** lehetőséget a vállalati levelezési fiókokhoz. Ezután a beállítás befejezéséhez kövesse a képernyőn megjelenő utasításokat.

Másik e-mail fiók beállításához érintse meg a → **Beállítások** → lehetőséget.

Üzenetek küldése

Érintse meg a használni kívánt e-mail fiókot, majd érintse meg a képernyő tetején található ikont. Adja meg a címzetteket, tárgyat és az üzenetet, majd érintse meg a ikont.

A névjegyek listájáról egy címzett hozzáadásához érintse meg a ikont.

További címzettek hozzáadásához érintse meg a → **Másolat/Titkos másolat hozzáadása** lehetőséget.

Képek, videók, névjegyek, jegyzetek, események és egyebek hozzáadásához érintse meg a ikont.

Az üzenetbe képek, események, névjegyek, és helyinformációk beszúrásához érintse meg a ikont.

Ütemezett üzenetek küldése

Az üzenet írása közben érintse meg a → **Küldés ütemezése** lehetőséget. Jelölje be a **Küldés ütemezése** lehetőséget, állítsa be az időt és dátumot, majd érintse meg a **Kész** lehetőséget. Az eszköz a megadott napon és időben elküldi az üzenetet.

- Az üzenet nem kerül elküldésre, amennyiben az eszköz a beállított időben ki van kapcsolva, nem csatlakozik a hálózathoz, vagy a hálózat nem stabil.
- Ez a funkció az eszközön beállított idő és dátum alapján működik. Elképzelhető, hogy az idő és dátum nem megfelelő, ha időzónákon keresztül utazik és a hálózat nem frissíti az információkat.

Üzenetek olvasása

Válasszon ki egy e-mail fiókot és az új üzenetek letöltésre kerülnek. Üzenetek kézi letöltéséhez érintse meg a ikont.

Olvasáshoz érintse meg az üzenetet.

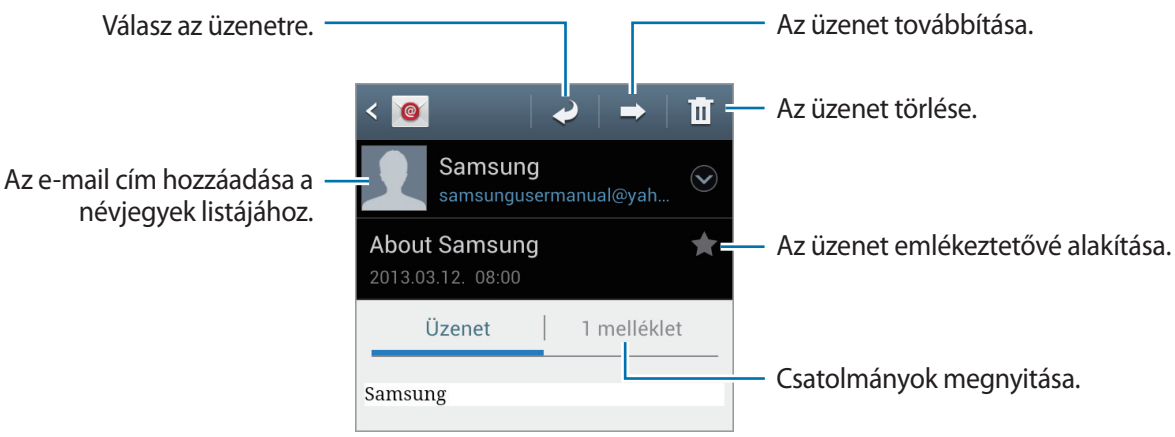

A csatolmányok megnyitásához érintse meg a csatolmány fület és a mentéshez érintse meg a csatolmány mellett található ikont.

Google Mail

Használja ezt az alkalmazást a Google Mail szolgáltatás gyors és közvetlen eléréséhez.

Az Alkalmazások képernyőn érintse meg a **Google Mail** lehetőséget.

- Ez az alkalmazás nem biztos, hogy minden országban és nem minden szolgáltatónál elérhető.
- Ez az alkalmazás országtól és szolgáltatótól függően más néven szerepelhet.

Üzenetek küldése

Bármely postafiókban érintse meg a ikont, adja meg a címzetteket, a tárgyat, és az üzenet szövegét, majd érintse meg a ikont.

Képek csatolásához érintse meg a → **Kép csatolása** lehetőséget.

Videók csatolásához érintse meg a → **Videó csatolása** lehetőséget.

További címzettek hozzáadásához érintse meg a → **Másolatmezők hozzáadása** lehetőséget.

Az üzenet elmentéséhez későbbi kézbesítéséhez érintse meg a → **Piszkozat mentése** lehetőséget.

Újrakezdéshez érintse meg az → **Elvetés** lehetőséget.

Üzenetek olvasása

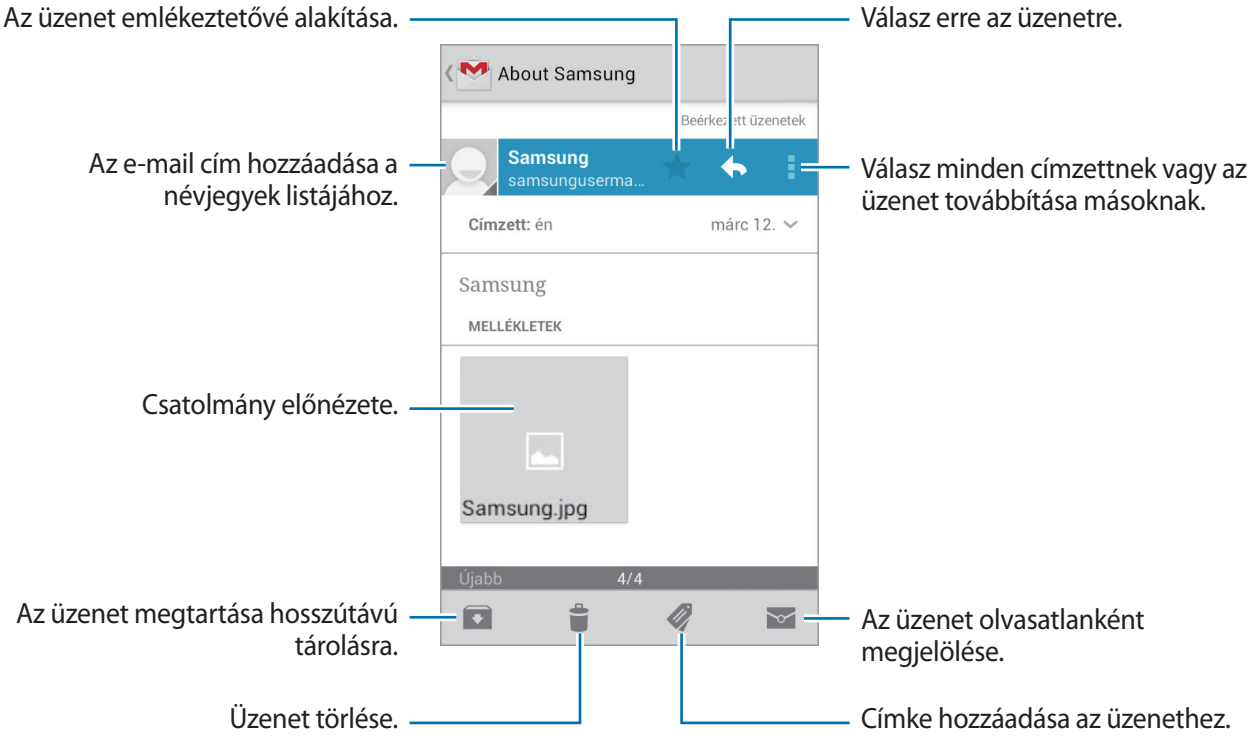

Címkék

A Google Mail nem használ valódi mappákat, helyette címkék használatával működik. A Google Mail indításakor megjeleníti a Bejövő címkével ellátott üzeneteket.

Más címkékkel ellátott üzenetek megtekintéséhez érintse meg a ikont.

Ha címkét szeretne adni egy üzenethez, válassza ki az üzenetet, érintse meg a ikont, majd válassza ki a hozzárendelni kívánt címkét.

Google Csevegő

Használja ezt az alkalmazást a Google Talk szolgáltatáson keresztül másokkal csevegéshez.

Az Alkalmazások képernyőn érintse meg a **Google Csevegő** lehetőséget.

Ez az alkalmazás nem biztos, hogy minden országban és nem minden szolgáltatónál elérhető.

Nyilvános profil

Az elérhetőségi állapot, kép, vagy állapotüzenetek módosításához érintse meg az ismerősök listája felett található fiókazonosítót.

Ismerősök hozzáadása

Érintse meg a ikont, adja meg a hozzáadni kívánt ismerős e-mail címét, majd érintse meg a **KÉSZ** lehetőséget.

Csevegés barátokkal

Válasszon ki egy ismerőst az ismerősök listájáról, adja meg az üzenetét a képernyő alján található mezőben, majd érintse meg a ikont.

Egy barát csevegéshez adásához érintse meg a → **Hozzáadás a csevegéshez** lehetőséget.

A csevegés befejezéséhez érintse meg a → **Csevegés befejezése** lehetőséget.

Váltás csevegések között

Léptessen balra vagy jobbra.

Csevegési előzmények törlése

A csevegések automatikusan mentésre kerülnek. A csevegési előzmények törléséhez érintse meg a → **Csevegési előzmények törlése** lehetőséget.

Google+

Használja ezt az alkalmazást, hogy kapcsolatban maradjon az emberekkel a Google közösségi szolgáltatásain keresztül.

Az Alkalmazások képernyőn érintse meg a **Google+** lehetőséget.

Ez az alkalmazás nem biztos, hogy minden országban és nem minden szolgáltatónál elérhető.

A kategória módosításához érintse meg a **Az összes kör** lehetőséget, majd a körök bejegyzéseinek megtekintéséhez görgessen lefelé vagy felfelé.

Más közösségi funkciók használatához érintse meg a ikont.

Üzenetküldő

Használja ezt az alkalmazást a Google+ azonnali üzenetküldő szolgáltatáson keresztül másokkal csevegéshez.

Az Alkalmazások képernyőn érintse meg a **Üzenetküldő** lehetőséget.

Ez az alkalmazás nem biztos, hogy minden országban és nem minden szolgáltatónál elérhető.

Válasszon ki egy ismerőst az ismerősök listájáról, adja meg az üzenetét a képernyő alján található mezőben, majd érintse meg a ikont.

Internet és hálózat

Internet

Használja ezt az alkalmazást az internet böngészéséhez.

Az Alkalmazások képernyőn érintse meg a **Internet** lehetőséget.

Weboldalak megtekintése

Érintse meg a cím mezőt, adja meg az internetes címet, majd érintse meg a **Megnyit** lehetőséget.

Egy honlap megtekintése közben az aktuális oldal megosztásához, mentéséhez vagy nyomtatásához érintse meg a ikont.

Új ablak nyitása

Érintse meg az → **Új ablak** lehetőséget.

Egy másik weboldalra lépéshez érintse meg a ikont, lépjen jobbra vagy balra és a kiválasztáshoz érintse meg az oldalt.

Keresés az interneten beszéd segítségével

Érintse meg a cím mezőt, érintse meg a ikont, mondja ki a kulcsszót, majd válassza ki a megjelenő szójavaslatok egyikét.

Ez a funkció nem minden országban és nem minden szolgáltatónál érhető el.

Könyvjelzők

Az aktuális weboldal könyvjelzővel történő megjelöléséhez érintse meg a → **Könyvjelző hozzáadása** lehetőséget.

Egy könyvjelzővel megjelölt weboldal megnyitásához érintse meg a ikont, és válasszon ki egy oldalt.

Előzmények

A nemrégen meglátogatott weboldalak listájáról egy weboldal megnyitásához érintse meg a → **Előzmények** lehetőséget. Az előzmények törléséhez érintse meg a → **Előzmények törlése** lehetőséget.

A legtöbbet látogatott weboldalak listájáról egy weboldal megnyitásához érintse meg a → **Előzmények** → **Leggyakr. látogatott** lehetőséget.

Mentett oldalak

Az elmentett weboldalak megtekintéséhez érintse meg a → **Mentett oldalak** lehetőséget.

Hivatkozások

Egy weboldalon található hivatkozás új lapon történő megnyitásához, mentéséhez és másolásához érintse meg hosszan a hivatkozást.

A mentett hivatkozások megtekintéséhez érintse meg a → **Letöltések** elemet.

Weboldalak megosztása

Egy weboldal címének másokkal megosztásához érintse meg az → **Oldal megosztása** lehetőséget.

Egy weboldal egy részének megosztásához érintse meg hosszan a kívánt szöveget, majd érintse meg a → **Megosztás** lehetőséget.

Chrome

Használja ezt az alkalmazást információk kereséséhez és a weboldalak böngészéséhez.

Az Alkalmazások képernyőn érintse meg a **Chrome** lehetőséget.

Ez az alkalmazás nem biztos, hogy minden országban és nem minden szolgáltatónál elérhető.

Weboldalak megtekintése

Érintse meg a cím mezőt, majd adja meg az internetes címet vagy keresési feltételt.

Új ablak nyitása

Érintse meg az → **Új lap** lehetőséget.

Másik weboldalra lépéshez érintse meg a elemet, majd válasszon ki egy weboldalt.

Keresés az interneten beszéd segítségével

Érintse meg a cím mezőt, érintse meg a ikont, mondja ki a kulcsszót, majd válassza ki a megjelenő szójavaslatok egyikét.

Szinkronizálás más eszközökkel

A megnyitott fülek és könyvjelzők szinkronizálása a más eszközökön futó Chrome alkalmazással történő használatra, amikor be van jelentkezve a Google fiókba.

A nyitott lapok másik eszközön történő megjelenítéséhez érintse meg a → **Egyéb eszközök** elemet. Válassza ki a megnyitni kívánt weboldalt.

A könyvjelzők megtekintéséhez érintse meg a ★ ikont.

Bluetooth

A Bluetooth funkció rövidtávú, közvetlen vezeték nélküli kapcsolatot hoz létre két eszköz között. Használja a Bluetooth kapcsolatot adatok vagy médiafájlok cseréjére más készülékekkel.

- A Samsung nem vállal felelősséget a Bluetooth szolgáltatással küldött vagy fogadott adatok elvesztéséből, elfogásából vagy a velük való visszaélésből fakadó károkért.
- Mindig ellenőrizze, hogy megbízható és megfelelően védett eszközökkel oszt-e meg, és ilyenektől fogad-e adatokat. Ha akadályok vannak az eszközök között, a maximális működési távolság csökkenhet.
- Egyes eszközök, főleg a Bluetooth SIG által nem tesztelt vagy nem jóváhagyott eszközök, inkompatibilisek lehetnek a készülékkel.
- Ne használja a Bluetooth funkciót illegális célokra (például fájlok illegális másolására, vagy kommunikációs csatornák illegális figyelésére kereskedelmi célokból).

  A Samsung nem vállal felelősséget a Bluetooth funkció illegális használatából adódó következményekért.

A Bluetooth bekapcsolásához az Alkalmazások képernyőn érintse meg a **Beállítások** → **Bluetooth** lehetőséget, majd húzza jobbra a **Bluetooth** kapcsolót.

Párosítás más Bluetooth eszközökkel

Az Alkalmazások képernyőn érintse meg a **Beállítások** → **Bluetooth** → **Keresés** elemet, ekkor megjelenik az észlelt eszközök listája. Válassza ki a párosítani kívánt eszközt, majd a jóváhagyáshoz mindkét készüléken fogadja el az automatikusan generált jelszót.

Adatok küldése és fogadása

Számos alkalmazás támogatja az adatátvitelt Bluetooth kapcsolaton keresztül. Ennek jó példája a **Galéria**. Nyissa meg a **Galéria**, válasszon ki egy képet, érintse meg a → **Bluetooth** elemet, majd válasszon ki egy párosított Bluetooth eszközt. Ezután a kép fogadásához a másik eszközön fogadja el a Bluetooth hitelesítési kérelmét. Az átküldött fájl a **Bluetooth** mappába kerül mentésre. Amennyiben névjegy kerül fogadásra, az automatikusan hozzáadásra kerül a névjegyekhez.

AllShare Play

Használja ezt az alkalmazást a különféle eszközökön tárolt tartalmak lejátszására az interneten keresztül. Egy bármilyen eszközön található bármely fájl elküldhető és lejátszható egy másik készüléken vagy internetes tárhelyen.

A szolgáltatás használatához először be kell jelentkeznie Samsung fiókjába, és két vagy több eszközt fájlszerverként kell regisztrálnia. Az elérhető regisztrációs módok a készülék típusától függően változhatnak. További részletekért érintse meg a → **Beállítások** → **Ügyfélszolgálat** lehetőséget.

Az Alkalmazások képernyőn érintse meg az **Allshare Play** lehetőséget.

Ez az alkalmazás nem biztos, hogy minden országban és nem minden szolgáltatónál elérhető.

Fájlok küldése

Válasszon ki egy eszközt vagy webes tárhelyet, jelöljön ki egy fájlt, majd érintse meg a elemet.

Fájlok megosztása

Válasszon egy eszközt vagy online tárhelyet, jelöljön ki egy fájlt, érintse meg a ikont, majd válasszon az alábbi lehetőségek közül.

- **Csoportjáték**: Képernyők megosztása több, ugyanarra a Wi-Fi hálózatra kapcsolódó másik eszközzel.
- **Facebook** / **Twitter** / **Flickr** / **Picasa**: fájlok feltöltése egy közösségi oldalra.

Fájlok lejátszása távoli eszközön

Válasszon egy eszközt vagy online tárhelyet, válasszon egy fájlt és érintse meg a ikont, majd válasszon egy eszközt.

- A támogatott fájlformátumok a csatlakoztatott eszközök és médialejátszó függvényében eltérőek lehetnek.
- A hálózati kapcsolattól függően lejátszás közben elképzelhető bizonyos fájlok pufferelése.

Tartalmak kezelése az internetes tárhelyen

Válasszon egy online tárhely kiszolgálót, majd tekintse meg és kezelje a fájljait.

Csoportjáték

Ezzel az alkalmazással képeket, dokumentumokat és zenét oszthat meg a többi, ugyanarra a Wi-Fi hálózatra kapcsolódó eszközzel.

Az Alkalmazások képernyőn érintse meg a **Csoportjáték** lehetőséget.

Ez az alkalmazás nem biztos, hogy minden országban és nem minden szolgáltatónál elérhető.

Fájlok megosztása

1 Érintse meg a **Képmegosztás**, **Dokumentum megosztása** vagy **Zene megosztása** elemet, válassza ki a megosztani kívánt fájlokat, majd érintse meg a **Kész** elemet.

2 Adjon meg egy PIN-kódot, majd érintse meg a **Kész** elemeket.

Csatlakozás másik Group Play szolgáltatáshoz

A **Belépés** részben érintsen meg egy másik eszközt, adja meg a PIN-kódot, majd érintse meg az **Kész** elemet.

NFC

A készülék alkalmas az NFC-címkék olvasására, amelyek termékekkel kapcsolatos információkat tartalmaznak. Ezt a funkciót a szükséges alkalmazások letöltését követően fizetések lebonyolítására, valamint közlekedési- és rendezvényjegyek vásárlására is használhatja.

Az akkumulátor tartalmaz egy beépített NFC antennát. Az NFC antenna sérülésének elkerülése érdekében az akkumulátort kezelje körültekintően.

Ha a képernyő le van zárva, a készülék nem fog NFC-címkéket olvasni vagy adatot fogadni.

Az NFC funkció bekapcsolásához az Alkalmazások képernyőn érintse meg a **Beállítások** → **Egyéb beállítások** → **NFC** lehetőséget. **NFC** üzemmódra váltáshoz húzza el a kapcsolót jobbra.

Információ kiolvasása NFC-címkéből

Helyezze a készüléket egy NFC-címke közelébe. Megjelenik a címkéből származó információ.

Vásárlás lebonyolítása az NFC funkcióval

Mielőtt az NFC funkciót vásárlásra használhatná, regisztrálnia kell a mobil fizetési szolgáltatásra. A regisztrációhoz vagy további információkért vegye fel a kapcsolatot szolgáltatójával.

Érintse a készülék hátoldalát az NFC-kártyaolvasóhoz.

Adatok küldése Android Beam kapcsolaton keresztül

Az Android Beam funkció használata NFC-képes készülékekre történő adatküldéshez (pl. weblapok és névjegyek küldésére).

Az Alkalmazások képernyőn érintse meg a **Beállítások** → **Egyéb beállítások** → **NFC** lehetőséget. Húzza el az **Android Beam** kapcsolót jobbra.

Válasszon egy elemet, érintse a készülék hátlapját a másik eszköz hátlapjához, majd érintse meg a készülék képernyőjét.

S Beam

Ezzel a funkcióval olyan adatokat küldhet, mint például zenék, videók, képek és dokumentumok.

Ne küldjön szerzői jogvédelem alatt álló tartalmakat az S Beam segítségével. Ellenkező esetben megsértheti a szerzői jogi törvényeket. A Samsung nem vállal felelősséget a jogvédett tartalmak illegális felhasználásával kapcsolatban.

Az Alkalmazások képernyőn érintse meg a **Beállítások** → **Egyéb beállítások** → **S Beam** lehetőséget. Húzza el az **S Beam** kapcsolót jobbra.

Válasszon ki egy fájlt, érintse az eszköz hátlapját a másik eszköz hátlapjához, majd érintse meg az eszköz képernyőjét.

Ha mindkét eszköz egyszerre próbál adatot küldeni, a fájlátvitel meghiúsulhat.

Adattároló

Zenelejátszó

Zene hallgatásához használja ezt az alkalmazást.

Az Alkalmazások képernyőn érintse meg a **Zenelejátszó** lehetőséget.

- A készülék szoftver verziójától függően előfordulhat, hogy a készülék egyes fájlformátumokat nem támogat.
- A használt kódolás függvényében bizonyos fájlok nem fognak megfelelően lejátszódni.

Zenelejátszás

Válasszon zenekategóriát majd válassza ki a lejátszani kívánt zeneszámot.



Zeneszám beállítása csengőhangként

Az éppen lejátszott zeneszám csengőhangként beállításához érintse meg a → **Beállít, mint** → **Telefon csengőhangja** lehetőséget.

Lejátszási listák létrehozása

Saját zeneszám válogatás létrehozása.

Érintse meg a **Lejátszási listák** lehetőséget, majd érintse meg a → **Új lejátszási lista** lehetőséget. Adja meg a címet és érintse meg az **OK** lehetőséget. Érintse meg a **Zenét hozzáad** lehetőséget, válasszon zeneszámokat, majd érintse meg a **Kész** lehetőséget.

A jelenleg játszott zeneszám lejátszási listára történő felvételéhez érintse meg a → **Lejátszási listára** elemet.

Zenék lejátszása hangulat alapján

Hangulat alapján csoportosított zenék lejátszása. A lejátszási listát a készülék automatikusan elkészíti. Egy zeneszám hozzáadásakor érintse meg a **Zene-sarok** → → **Könyvtár frissítése** lehetőséget.

Érintse meg a **Zene-sarok** lehetőséget, majd válasszon egy hangulatcellát. Vagy az ujja húzásával jelöljön ki több cellát.

Fényképező

Fényképek és videók készítésére használja ezt az alkalmazást.

A készülék fényképezőgépével készített fényképek és videók megtekintésére használja a **Galéria** alkalmazást. (71. o.)

Az Alkalmazások képernyőn érintse meg a **Fényképező** lehetőséget.

Használaton kívül a fényképezőgép automatikusan kikapcsol.

Fényképezési etikett

- Ne készítsen fényképet vagy videofelvételt másokról a beleegyezésük nélkül.
- Ne készítsen olyan helyen fényképeket és videofelvételeket, ahol az törvénybe ütközik.
- Ne készítsen fényképeket és videofelvételeket olyan helyeken, ahol mások magánéletét megsértheti.

Fényképek készítése

Fénykép készítése

Érintse meg a képernyőn azt a területet, amelyre a fényképezőgépnek fókuszálnia kell. Amikor a téma éles, a fókusz keret színe zöldre vált. A fénykép elkészítéséhez érintse meg a ikont.

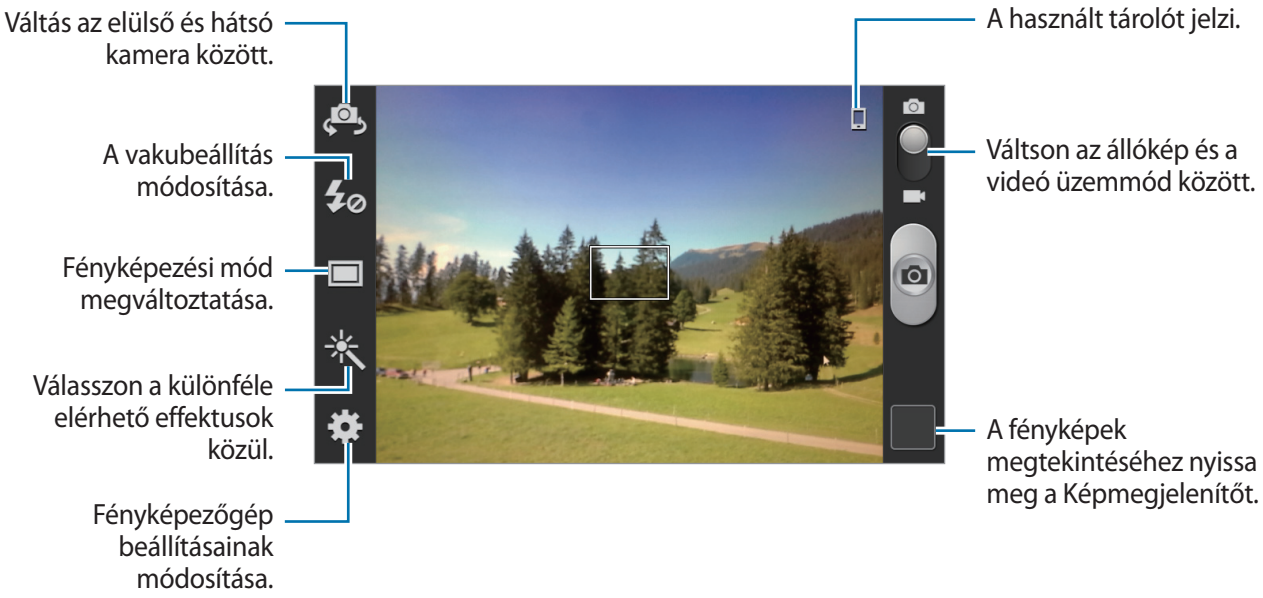

Jelenet mód

Az előre beállított értékek egyszerűbbé teszik a fényképek készítését.

Érintse meg a → **Éjszakai mód** lehetőséget.

- **Portré**: használja ezt a beállítást emberi témákhoz.
- **Tájkép**: Ezzel a beállítással gazdagabb színárnyalatú fényképeket készíthet a kék égboltról és tájakról.
- **Sport**: használja ezt a beállítást gyorsan mozgó témákhoz.
- **Buli/beltér**: használja ezt a beállítást jól megvilágított beltéri témákhoz.
- **Strand/hó**: használja ezt a beállítást jól megvilágított vagy napos kültéri témákhoz.
- **Naplemente**: használja ezt a beállítást gazdagabb színekhez és élesebb kontrasztokhoz.
- **Hajnal**: használja ezt a beállítást az árnyalt színekhez.

- **Őszi színek**: használja ezt a beállítást a vöröses árnyalatú hátterű témákhoz.
- **Szöveg**: használja ezt a beállítást a könyvekhez vagy poszterekhez.
- **Gyertyafény**: használja ezt a beállítást sötét háttér előtt világos fényforrások esetén.
- **Tűzijáték**: Ezzel a beállítással erős kontrasztú témákat fényképezhet.
- **Ellenfény**: Ezzel a beállítással erős háttérmegvilágítású témákat fényképezhet.
- **Éjszakai**: Ezt a beállítást sötétebb körülmények közötti fényképezéshez használhatja.

Fényképezési mód

Számos fénykép effektus elérhető.

Érintse meg a ⚙ → **Fénykép mód** lehetőséget.

- **Egy felvétel**: a egy fénykép készítése.
- **Panoráma**: egy számos fénykép összefűzéséből előállított fénykép készítése.
- **Felvételmegosztás**: Fénykép küldése közvetlenül egy másik eszközre a Wi-Fi Direct funkcióval.
- **Fénykép megosztása baráttal**: a készülék beállítása, hogy felismerje a fényképen címkével jelölt archoz tartozó személyt és elküldje neki a fényképet.
- **Mosoly felvétele**: fénykép készítése úgy, hogy a fényképezőgép megvárja, míg a téma elmosolyodik.
- **Rajzfilm**: Rajzhoz hasonlító fotó készítése.

Panoráma fényképek

A panoráma fénykép egy széles tájkép, amely számos fénykép összefűzésével készül.

Érintse meg a ⚙ → **Fénykép mód** → **Panoráma** lehetőséget.

Érintse meg a ◉ ikont és mozgassa a fényképezőgépet bármely irányba. Amikor a kék keret egybeesik a keresővel, a fényképezőgép automatikusan elkészíti a panoráma képsorozat következő felvételét. A felvétel leállításához ismételten érintse meg a ◉ ikont.

Videók készítése

Videók készítése

Húzza el az fénykép-videó kapcsolót a videó ikonra, majd videó készítéséhez érintse meg a ikont. A felvétel leállításához érintse meg a ikont.

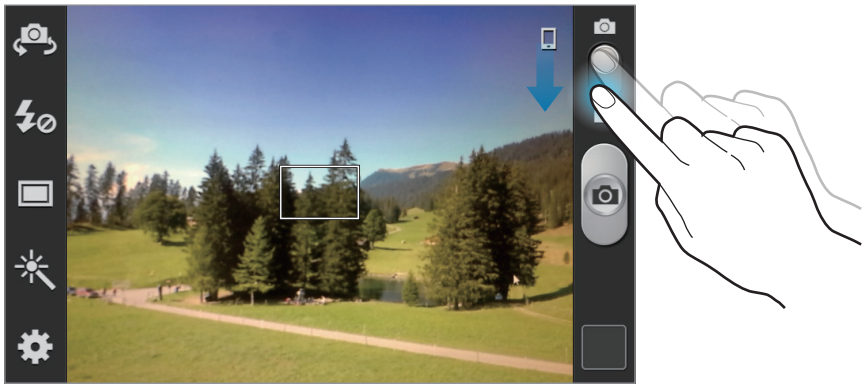

- Videó üzemmódban a kézi élességállítás nem használható.
- A legmagasabb felbontás beállítással rögzített felvételek esetén a zoom funkció lehet, hogy nem elérhető.

Felvételi mód

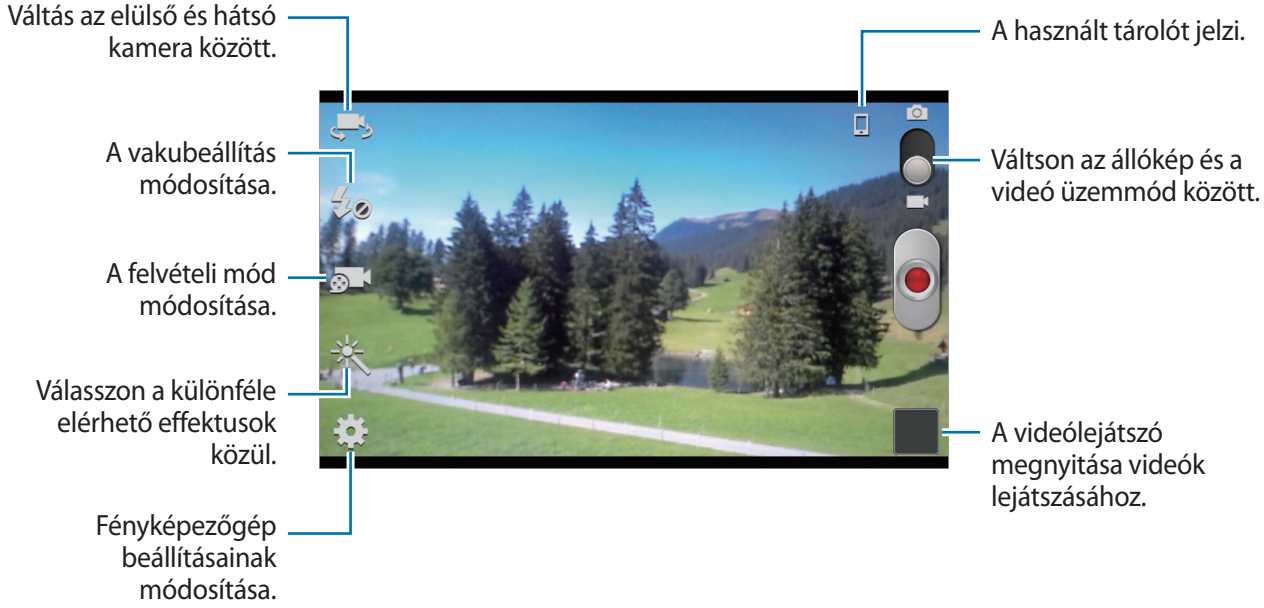

A felvételi mód váltásához érintse meg a ikont.

- **Normál**: használja ezt az üzemmódot normál minőséghez.
- **MMS-korlát**: használja ezt az üzemmódot az üzenetküldéshez csökkentett minőségű felvételhez.

Közelítés és távolítás

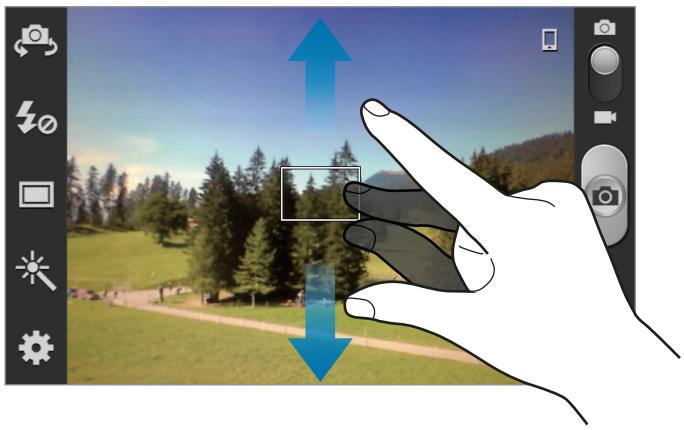

Használja az alábbi módszerek valamelyikét:

- Nagyításhoz, illetve kicsinyítéshez használja a hangerő gombot.
- A nagyításhoz húzza szét két ujját a képernyőn, kicsinyítéshez pedig csíptesse össze.

- A legmagasabb felbontás beállítással rögzített fényképek esetén a zoom funkció lehet, hogy nem elérhető.
- A kicsinyítés/nagyítás effektus akkor elérhető, amikor videofelvétel közben a zoom funkciót használják.

A fényképezőgép konfigurálási beállításai

A fényképezőgép konfigurálási beállításaihoz érintse meg a ikont. Az alábbi opciók nem mindegyike érhető el állókép és videokamera üzemmódokban egyaránt. Az elérhető lehetőségek a kiválasztott üzemmód függvényében változhatnak.

- **Ikonok szerkesztése**: a gyakran használt beállítások parancsikonjainak átszervezése.
- **GPS-címke**: GPS-hely címke csatolása a fényképhez.



- A GPS-vétel javítása érdekében kerülje az olyan helyeken való fényképezést, ahol a jel akadályokba ütközhet, például épületek között, alacsonyan fekvő területeken vagy rossz időben.
- A fotók internetre feltöltésekor a helyadatok megjelenhetnek a fényképeken. Ennek elkerüléséhez kapcsolja ki a GPS- címke beállítást.

- **Önarckép**: fotók készítése saját magáról.
- **Önfelvétel**: videofelvétel készítése saját magáról.
- **Mobilfény**: a vaku be-, illetve kikapcsolása.
- **Fénykép mód**: Fényképezési mód megváltoztatása.
- **Felvételmód**: a felvételi mód módosítása.
- **Effektusok**: válaszon a különféle elérhető fotó effektusok közül.
- **Éjszakai mód**: téma megváltoztatása.
- **Fényérték**: Expozíciós érték módosítása. Ez határozza meg, hogy a fényképezőgép fényérzékelőjét mennyi fény éri. Gyengébb fényviszonyok között használjon magasabb értéket.
- **Fókuszmód**: fókusz mód kiválasztása. **Aut.fókusz** a fényképezőgép vezérli. **Makró** nagyon közeli témák fényképezésére szolgál.
- **Időzítő**: Használja ezt késleltetett felvételek készítésére.
- **Felbontás**: felbontás kiválasztása. Magasabb minőséghez használjon magasabb felbontást. Azonban ez több tárhelyet foglal.
- **Fehéregyensúly**: válasszon megfelelő fehéregyensúly beállítást, így a képek élethű színekben fognak megjelenni. A beállítások meghatározott világítási helyzetekhez lettek tervezve. Ezek a beállítások hasonlóak a professzionális fényképezőgépekben található fehéregyensúly hőtartományhoz.
- **ISO**: ISO-érték kiválasztása. Ez vezérli a fényképezőgép fényérzékenységét. A mértékegysége a filmes fényképezőgépekéhez hasonló. Az alacsony értékek álló, vagy jól megvilágított témákhoz. Míg a magasabb értékek gyorsan mozgó, vagy rosszul megvilágított témákhoz megfelelőek.

- **Mérés**: fénymérési mód kiválasztása. Meghatározza, hogy milyen módon kerül kiszámításra a fény mértéke. **Középre súlyozott** a jelenet közepén méri a háttérfény mennyiségét. A **Pontszerű** a fényerőt egy megadott ponton méri. **Mátrix** a teljes jelenetből átlagot számol.
- **Segédvonalak**: megjeleníti a kereső segédvonalakat a kompozíció beállításához és témák kiválasztásához.
- **Környezetérzékeny fájlnév**: a fényképezőgép beállítása a szövegtől függő címkék megjelenítésére.
- **Fényképezés hangutasítással**: a fényképezőgép beállítása fényképek hangutasítással történő készítésére.
- **Mentés tükrözve**: az eredeti kép tükrözésével készített fénykép létrehozása.
- **Képminőség**: A fényképek minőségének beállítása. A magasabb minőségű képek több tárhelyet igényelnek.
- **Videó minősége**: a videók képminőségének beállítása.
- **Tárhely**: memóriahely választása tároláshoz.
- **Visszaállítás**: a fényképezőgép beállítások alaphelyzetbe állítása.

Parancsikonok

A parancsikonok átrendezése a fényképezőgép különböző funkcióinak könnyebb elérése érdekében.

Érintse meg a → **Ikonok szerkesztése** lehetőséget.

Érintsen meg egy opciót, és húzza a képernyő bal oldalán található nyílásba. A lista többi ikonja megérintve és húzva áthelyezhető.

Galéria

A képek és videók megtekintéséhez használja ezt az alkalmazást.

Az Alkalmazások képernyőn érintse meg a **Galéria** lehetőséget.

- Az eszközre telepített szoftvertől függően előfordulhat, hogy az eszköz egyes fájlformátumokat nem támogat.
- A kódolás függvényében bizonyos fájlok nem fognak megfelelően megjelenni.

Képek megtekintése

A **Galéria** elindításával megjeleníthetők az elérhető mappák. Amikor egy másik alkalmazás, pl. az **E-mail** elment egy képet, automatikusan létrejön a letöltés mappa a kép tárolására. Ehhez hasonló módon, amikor képernyőképet készít, az automatikusan létrehozza a **Screenshots** mappát. A mappa megnyitásához válassza ki a mappát.

A mappában a képek a létrehozási dátumuk szerint rendezve jelennek meg. Válasszon ki egy képet a teljes képernyős megtekintéshez.

Lépjen balra vagy jobbra az előző vagy következő kép megtekintéséhez.

Közelítés és távolítás

Egy képre nagyításhoz használja a következő módszerek valamelyikét:

- Nagyításhoz érintse meg bárhol kétszer a képernyőt.
- Nagyításhoz húzza szét két ujját bárhol a képen. Kicsinyítéshez pedig csíptesse össze, vagy érintse meg kétszer.

Képek megtekintése a mozgás funkció használatával

Egy funkció meghatározott mozgással történő végrehajtásához használja a mozgás funkciót.

Az Alkalmazások képernyőn érintse meg a **Beállítások** → **Mozgás** lehetőséget, majd húzza a **Mozgás** kapcsolót a jobb oldalra, majd kipipálással válassza ki a funkciókat.

A mozgás funkció használatának befejezéséhez húzza a **Mozgás** kapcsolt a bal oldalra.

Az egyes mozgás funkciók érzékenységének beállításához érintse meg a **Érzékenységbeállítások** lehetőséget, majd válassza ki a funkciót és használja a beállító csúszkát.

Videó lejátszása

Az előnézet során a videó fájlok ikonnal jelennek meg. Válassza ki a megtekinteni kívánt videót és érintse meg a ikont.

Képek szerkesztése

Egy kép megtekintése közben érintse meg a ikont és használja a következő funkciókat:

- **Diabemutató**: az aktuális mappában lévő képek megjelenítése diavetítésként.
- **Arc címke**: az arcok regisztrálása a képen arc címkeként.

- **Környezetfüggő cím**: a fényképezőgép beállítása a szövegtől függő címkék megjelenítésére.
- **Időjáráscímke hozzáadása**: időjárás címke hozzáadása.
- **Másolás a vágólapra**: vágólapra másolás.
- **Forgatás balra**: elforgatás az óramutató járásával ellentétesen.
- **Forgatás jobbra**: elforgatás óramutató járásával egyező irányba.
- **Körbevág**: A kék keret átméretezésével vághatja körbe, majd mentheti a benne lévő képet.
- **Szerkeszt**: Fényképszerkesztő indítása.
- **Beállít, mint**: a kép beállítása háttérképként vagy névjegy képként.
- **Fénykép megosztása baráttal**: a kép elküldése annak a személynek, aki meg van címkézve a képen.
- **Nyomtatás**: nyomtatás USB vagy Wi-Fi kapcsolaton keresztül. Az Ön eszköze csak bizonyos Samsung nyomtatókkal kompatibilis.
- **Átnevez**: fájl átnevezése.
- **Közeli eszközök keresése**: bekapcsolt médiamegosztás funkcióval rendelkező eszközök keresése.
- **Részletek**: kép részleteinek megjelenítése.

Képek törlése

Használja az alábbi módszerek valamelyikét:

- Egy mappában érintse meg a → **Válasszon tételt** lehetőséget, kipipálással jelölje ki a képeket, majd érintse meg a ikont.
- Egy kép megtekintése közben érintse meg a ikont.

Képek megosztása

Használja az alábbi módszerek valamelyikét:

- Egy mappában érintse meg a → **Válasszon tételt** lehetőséget, majd bepipálással válasszon ki a másoknak elküldeni kívánt képeket, majd érintse meg a ikont.
- Másoknak elküldéshez vagy közösségi oldalakon megosztáshoz egy kép megtekintése közben érintse meg a ikont.

Beállítás háttérképként

Egy kép háttérképként beállításához vagy névjegyhez rendeléséhez a kép megtekintése közben érintse meg a → **Beállít, mint** lehetőséget.

Videolejátszó

Videó fájlok lejátszásához használja ezt az alkalmazást.

Az Alkalmazások képernyőn érintse meg a **Videólejátszó** lehetőséget.

- Az eszköz szoftverétől függően előfordulhat, hogy egyes fájlformátumok nem támogatottak.
- A kódolás függvényében bizonyos fájlok nem fognak megfelelően megjelenni.

Videó lejátszása

Válassza ki a lejátszandó videót.

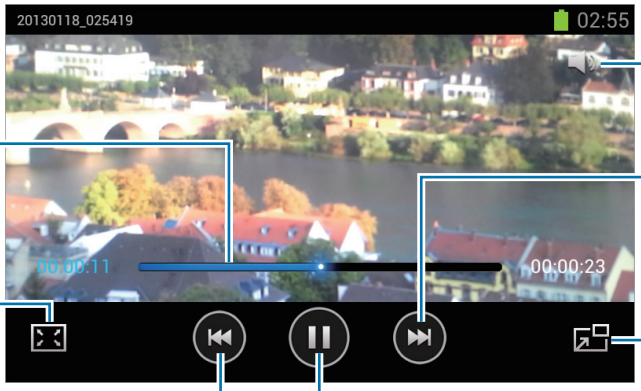

Előre vagy visszafelé lépés a sáv húzásával.

Képarány módosítása.

Az éppen játszott videó újrakezdése vagy az előző videóra ugrás. Érintse meg hosszan a gyors visszafelé lépéshez.

Hangerő beállítása.

A következő videóra lépés. Érintse meg hosszan a gyors előrefelé lépéshez.

Video képernyő méretének módosítása.

Lejátszás szüneteltetése és folytatása.

Videók törlése

Érintse meg a → **Törlés** lehetőséget, bepipálással válassza ki a videókat, majd érintse meg a **Törlés** lehetőséget.

Videók megosztása

Érintse meg a → **Megosztás** lehetőséget, válasszon videókat bepipálással, majd érintse meg a **Kész** lehetőséget, majd válasszon megosztási módot.

YouTube

A YouTube honlapról származó videók megtekintéséhez használja ezt az alkalmazást.

Az Alkalmazások képernyőn érintse meg a **YouTube** lehetőséget.

Ez az alkalmazás nem biztos, hogy minden országban és nem minden szolgáltatónál elérhető.

Videók megtekintése

Érintse meg a ikont, majd adja meg a kulcsszót. Egy videó megtekintéséhez válassza ki a keresési eredmények valamelyikét.

A teljes képernyős megjelenítéshez forgassa el a készüléket fekvő tájolásba.

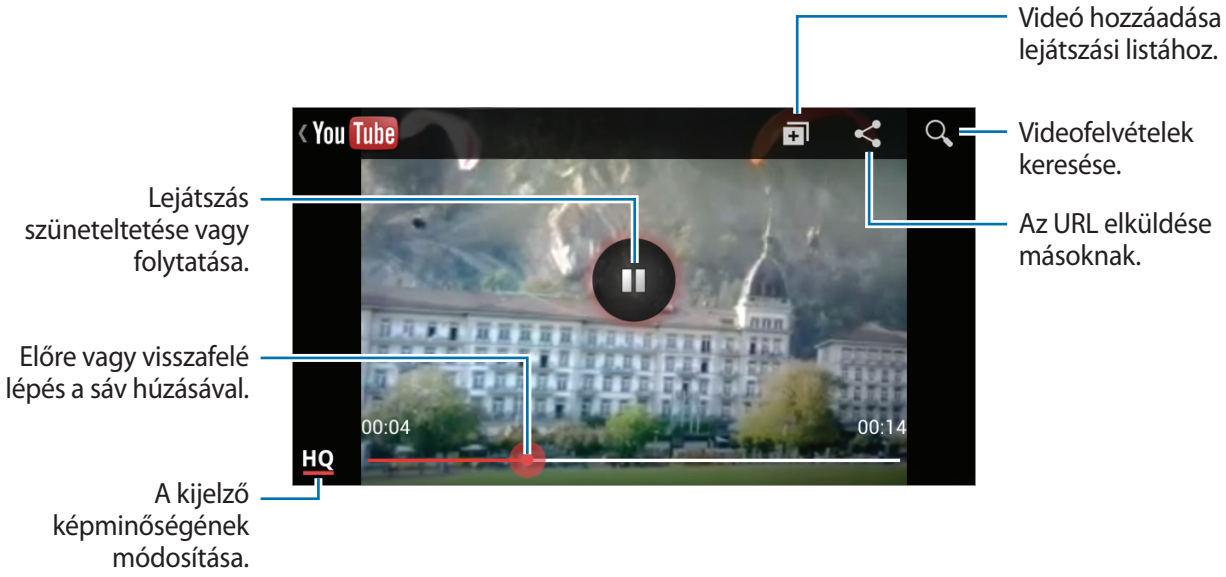

Videók megosztása

Válassza ki a megtekinteni kívánt videót, érintse meg a ikont, és válassza ki a megosztási módot.

Videók feltöltése

Válassza ki a fiókját, érintse meg a ikont, válasszon egy videót, adjon meg információt a videóhoz, és érintse meg a ikont.

FM rádió

Zenék és hírek hallgatása az FM rádió segítségével. Az FM rádió hallgatásához csatlakoztatnia kell egy mikrofonos fülhallgatót, amely egyben rádióantennaként is szolgál.

Az Alkalmazások képernyőn érintse meg az **FM rádió** lehetőséget.

Az FM rádió hallgatása

Az FM rádió elindítása előtt csatlakoztassa a fülhallgatót az eszközhöz.

Az FM rádió első futtatásakor automatikusan megkeresi és elmenti az elérhető állomásokat.

Az FM rádió bekapcsolásához érintse meg a ikont. Válassza ki a kívánt rádióállomást az állomáslistából, majd az FM rádió képernyőjére való visszatéréshez érintse meg a ikont.



Rádióállomások keresése

Érintse meg a → **Keresés** lehetőséget, majd válasszon ki egy keresési opciót. Az FM rádió automatikusan végigpásztázza a frekvenciatartományt, és menti az elérhető állomásokat.

Válassza ki a kívánt rádióállomást az állomáslistából, majd az FM rádió képernyőjére való visszatéréshez érintse meg a ikont.

Állomások felvétele a kedvencek listájára

Egy rádióállomás kedvencek listájához adásához lépjen egy rádióállomásra, majd érintse meg a ikont.

Alkalmazás és média tárolás

Play Áruház

A készüléken futtatható alkalmazások és játékok megvásárlására és letöltésére használja ezt az alkalmazást.

Az Alkalmazások képernyőn érintse meg a **Play Áruház** lehetőséget.

Ez az alkalmazás nem biztos, hogy minden országban és nem minden szolgáltatónál elérhető.

Alkalmazások telepítése

Böngésszen az alkalmazásokat kategóriák szerint, vagy érintse meg a ikont a kulcsszó alapján történő kereséshez.

Az információk megtekintéséhez válasszon ki egy alkalmazást. Letöltéshez érintse meg a **Telepítés** lehetőséget. Amennyiben az alkalmazásnak díja van, úgy a vásárlás befejezéséhez érintse meg az árat, és kövesse a képernyőn megjelenő utasításokat.

- Amennyiben bármely megvásárolt alkalmazáshoz új verzió jelenik meg, a képernyő tetején megjelenik egy frissítés ikon, amely a frissítés elérhetőségére figyelmeztet. Nyissa meg az értesítési panelt és az alkalmazás frissítéséhez érintse meg az ikont.
- A más forrásokból letöltött alkalmazások telepítéséhez az Alkalmazások képernyőn érintse meg a **Beállítások** → **Biztonság** → **Ismeretlen források** lehetőséget.

Alkalmazások eltávolítása

A **Play Áruház** oldalról vásárolt alkalmazások eltávolítása.

Érintse meg a → **Saját alkalmazások** lehetőséget, válassza ki a törölni kívánt alkalmazást a telepített alkalmazások listájából, majd érintse meg az **Eltávolítás** lehetőséget.

Samsung Apps

A Samsung alkalmazások megvásárlásához és letöltéséhez használja ezt az alkalmazást. További információkért kérjük, látogasson el a *www.samsungapps.com* weboldalra.

Az Alkalmazások képernyőn érintse meg a **Samsung Apps** lehetőséget.

Ez az alkalmazás nem biztos, hogy minden országban és nem minden szolgáltatónál elérhető.

Amennyiben nincs Samsung fiók regisztrálva, egy Samsung fiók létrehozásához kövesse a képernyőn megjelenő utasításokat. A feliratkozási eljárás befejezéséhez olvassa el a szerződési feltételeket és az elfogadásukhoz érintse meg az **Elfogad** lehetőséget.

Alkalmazások telepítése

Alkalmazások böngészése kategóriák szerint. Egy kategória kiválasztásához érintse meg a ikont.

Egy alkalmazás kereséséhez érintse meg a képernyő tetején található ikont, majd a keresés mezőbe adja meg a kulcsszót.

Az információk megtekintéséhez válasszon ki egy alkalmazást. Letöltéshez érintse meg a **Lekérés** ikont.

Amennyiben bármely megvásárolt alkalmazáshoz új verzió jelenik meg, a képernyő tetején megjelenik egy frissítés ikon, amely a frissítés elérhetőségére figyelmeztet. Nyissa meg az értesítési panelt és az alkalmazás frissítéséhez érintse meg az ikont.

S Suggest

A Samsung által javasolt legújabb alkalmazások böngészéséhez és letöltéséhez használja ezt az alkalmazást.

Az Alkalmazások képernyőn érintse meg az **S Suggest** lehetőséget.

Ez az alkalmazás nem biztos, hogy minden országban és nem minden szolgáltatónál elérhető.

Game Hub

A játékok eléréséhez használja ezt az alkalmazást.

Az Alkalmazások képernyőn érintse meg a **Game Hub** lehetőséget.

Lépjen jobbra vagy balra és válasszon ki egy játékot, amelyet le kíván tölteni a **Samsung Apps** oldalról.

Segédprogramok

S Jegyzet

Képek és hangfelvételek használatával történő jegyzetek készítéséhez használja az S Jegyzet alkalmazást.

Az Alkalmazások képernyőn érintse meg a **S jegyzet** lehetőséget.

Jegyzetek létrehozása

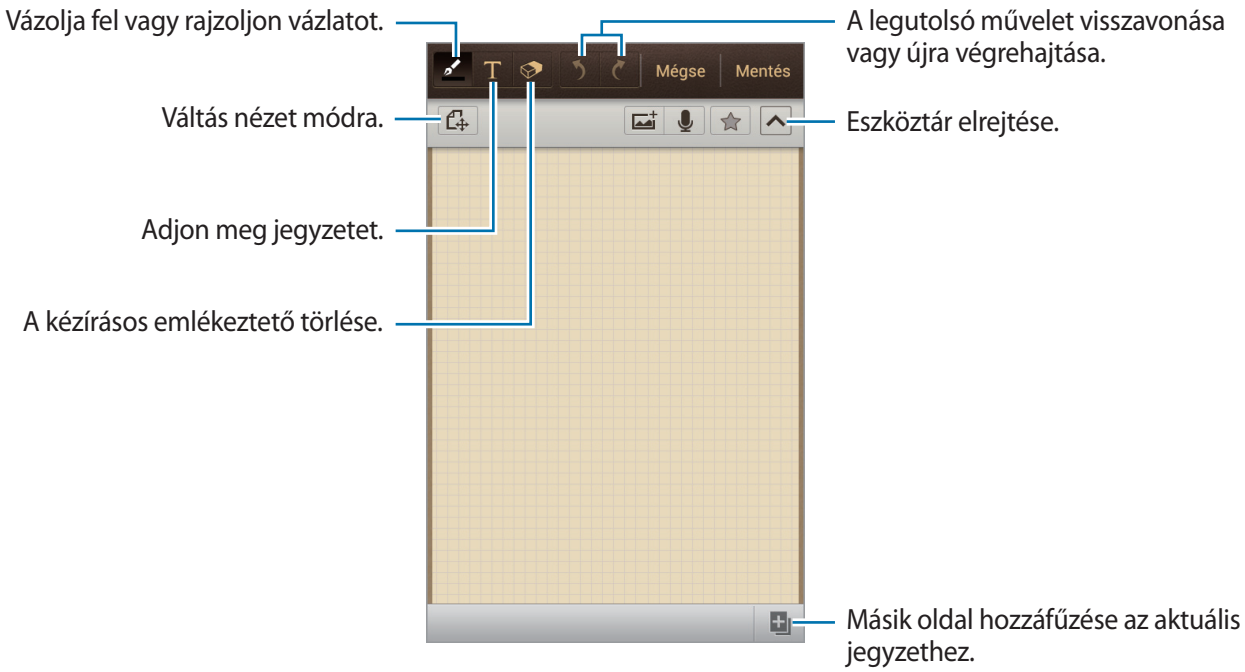

A toll típusának, vonalvastagságának vagy a toll színének módosításához jegyzet írása közben érintse meg újra a ikont.

Kézírás törlése közben a radír méretének módosításához vagy az emlékeztető teljes törléséhez érintse meg ismét a ikont.

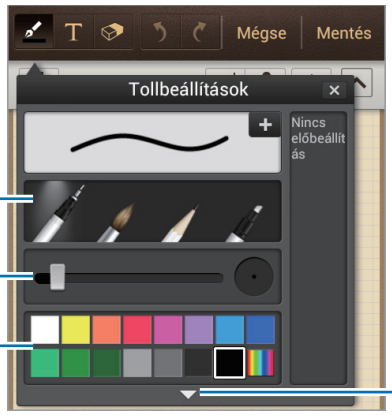

A lap hátterének módosításához érintse meg a → **Háttér módosítása** lehetőséget.

Képek vagy hangfelvétel beszúrása

Multimédiás fájlok beillesztéséhez érintse meg a ikont. Hangfelvétel beillesztéséhez érintse meg a ikont.

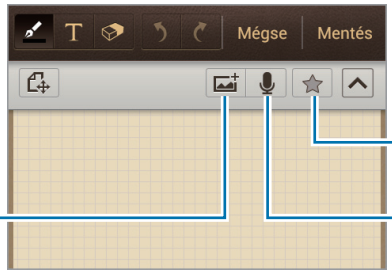

Jegyzetek böngészése

Jegyzet bélyegképek böngészése felfelé és lefelé léptetéssel.

Emlékeztető kereséséhez érintse meg a → **Keresés** elemet.

Emlékeztetők törléséhez érintse meg a → **Törlés** elemet.

Az emlékeztetők dátum, cím, szöveg vagy egyebek alapján történő rendezéséhez érintse meg a → **Rendezés** lehetőséget.

A megjelenítési mód megváltoztatásához érintse a → **Listanézet** lehetőséget.

Jegyzet készítéséhez fájl importálásával érintse meg a → **S jegyzet importálása** lehetőséget.

A jegyzetek Google Dokumentumok vagy Evernote alkalmazással szinkronizálásához érintse meg a → **Szinkronizálás** lehetőséget.

Egy mappa létrehozásához érintse meg a → **Mappa létrehozása** lehetőséget.

Az emlékeztetők másik mappába áthelyezéséhez érintse meg a → **Áthelyez** elemet.

Az emlékeztetők másolásához érintse meg a → **Másol** elemet.

Az S Jegyzet beállítások módosításához érintse meg a → **Beállítások** lehetőséget.

Az S Jegyzet oktatóanyagának megtekintéséhez érintse meg az → **Tankönyv** lehetőséget.

Jegyzet megtekintése

Érintse meg az emlékeztető bélyegképét a megnyitáshoz.

Az emlékeztető másoknak való elküldéséhez érintse meg a → **Megosztás** elemet.

Az emlékeztető képfájlként vagy PDF fájlként mentéséhez érintse meg a → **Exportálás** elemet.

A jegyzet eseményként mentéséhez érintse meg a → **Esemény létrehozása** lehetőséget.

Az emlékeztető widgetként vagy a Kezdőképernyő háttérképeként történő beállításához érintse meg a → **Beállít, mint** elemet.

Az emlékeztető USB vagy Wi-Fi kapcsolaton keresztüli nyomtatásához érintse meg a → **Nyomtatás** lehetőséget. Az Ön eszköze csak bizonyos Samsung nyomtatókkal kompatibilis.

Érintse meg a képernyőt a szerkesztéshez.

A hangfelvétel lejátszásához érintse meg a ▶ ikont.

S tervező

Az események és feladatok kezelésére használja ezt az alkalmazást.

Az Alkalmazások képernyőn érintse meg a **S tervező** lehetőséget.

Események vagy feladatok létrehozása

Érintse meg a + ikont, majd használja az alábbi módszerek valamelyikét:

- **Gyors hozzáadás**: esemény vagy feladat létrehozása egy emlékeztetőből. Ez a funkció csak angol és koreai nyelveken elérhető.
- **Esemény hozzáadása**: Esemény megadása opcionális ismétlési beállítással.
- **Feladat hozzáadása**: Feladat megadása opcionális ismétlési beállítással.

Egy esemény vagy feladat gyorsabb hozzáadásához érintsen meg egy dátumot, majd érintse meg újra.



Adjon meg egy címet és határozza meg, hogy melyik naptárat szeretné használni vagy melyikkel szeretne szinkronizálni. Ezután további részletek hozzáadásához érintse meg az **Esemény részl. szerk.** vagy **Feladat részl. szerk.** lehetőséget, például, hogy milyen gyakorisággal ismétlődjön, mikor legyen előzetes értesítés, vagy hol lesz a helyszín.

Az esemény helyszínének megjelenítéséhez csatoljon térképet. Adjon meg egy helyszínt a **Hely** mezőben, érintse meg a mező melletti ikont, majd határozza meg a helyet a megjelenő térképen a pontos hely hosszú megérintésével.

Emlékeztető csatolása az S Jegyzetből. Érintse meg a **Emlékeztetők** lehetőséget, majd írja meg az új emlékeztetőt, vagy válasszon egyet a meglévő emlékeztetők közül.

Csatoljon egy képet. Érintse meg a **Képek** lehetőséget, majd készítsen egy fényképet, vagy válasszon egyet a meglévő képek közül.

Szinkronizálás Google naptárral

Az Alkalmazások képernyőn érintse meg a **Beállítások** → **Google** az **Fiókok** alatt → válasszon ki egy Google fiókot, majd pipálja ki a **Naptár szinkronizálása** elemet. A frissítéshez kézi szinkronizáláshoz az Alkalmazások képernyőn érintse meg az **S tervező** → → **Szinkronizálás** lehetőséget.

Szinkronizált események vagy feladatok megjelenítéséhez érintse meg a → **Beállítások** → **Naptárak** lehetőséget, válassz ki a Google fiókot, majd érintse meg a **Kész** elemet.

A Naptár típusának módosítása

Érintse meg a ikont, majd válasszon a különféle naptár típusok közül, mint például év, hónap, hét, és egyebek. A naptár típusának módosítására a csíptetés mozdulat is használható. Például, csíptessen a hónapos naptárról az éves naptárra, és húzza szét az ujját az éves naptár hónaposra visszaváltásához.

Események keresése

Érintse meg a → **Keresés** lehetőséget, majd adja meg a keresendő kifejezést.

Az adott napi események megtekintéséhez érintse meg a képernyő tetején található **Ma** lehetőséget.

Események törlése

Válasszon ki egy eseményt vagy feladatot és érintse meg a → **Töröl** lehetőséget.

Események megosztása

Válasszon egy eseményt, érintse meg a → **Megosztás** lehetőséget, majd válassza ki a megosztás módját.

Dropbox

Használja ezt az alkalmazást a fájlok mentésére és megosztására a Dropbox cloud tárolóhelyen keresztül. Amikor fájlokat ment a Dropbox mappájába, készüléke automatikusan szinkronizál a webszerverrel, és bármely más számítógéppel, amelyen telepítve van a Dropbox alkalmazás.

Az Alkalmazások képernyőn érintse meg a **Dropbox** lehetőséget.

Ez az alkalmazás nem biztos, hogy minden országban és nem minden szolgáltatónál elérhető.

A Dropbox első futtatásakor a bekapcsoláshoz érintse meg a **Start** lehetőséget. A telepítés befejezéséhez kövesse a képernyőn megjelenő utasításokat.

Fájlok Dropboxba töltéséhez érintse meg a → → **Upload here** → **Photos or videos** vagy **Other files** lehetőséget.

A Dropboxban lévő fájl megnyitásához érintse meg a ikont, majd válasszon egy fájlt. A kedvencek listájához adáshoz a fájl megtekintése közben érintse meg a **Favorite** lehetőséget.

A kedvenc fájlok megnyitásához érintse meg a ikont.

Felhő

A Samsung vagy Dropbox fiókkal a fájlok szinkronizálásához vagy biztonsági mentéséhez használja ezt a szolgáltatást.

Az Alkalmazások képernyőn érintse meg a **Beállítások** → **Felhő** lehetőséget.

Ez a funkció nem minden országban és nem minden szolgáltatónál érhető el.

Szinkronizálás Samsung fiókkal

A fájlok szinkronizálásához érintse meg a Samsung fiókot vagy a **Szinkronizálás beállításai** lehetőséget.

Adatok biztonsági mentése vagy visszaállítása

A Samsung fiókból az adatok visszaállításához vagy biztonsági mentéséhez érintse meg az **Eszköz biztonsági mentése** lehetőséget.

Szinkronizálás Dropboxal

Amennyiben nin fiók beállítva, érintse meg a **Fiók beállítása** lehetőséget, majd lépjen be a Dropbox fiókjába. A telepítés befejezéséhez kövesse a képernyőn megjelenő utasításokat.

Miután bejelentkezett, érintse meg az **Allow** lehetőséget, és az eszköz bármilyen változtatás esetén automatikusan szinkronizálja a fájlokat a Dropboxal.

Óra

Használja ezt az alkalmazást értesítések beállítására, az idő megtekintésére a világ bármely táján, egy esemény időtartamának mérésére vagy asztali óraként.

Az Alkalmazások képernyőn érintse meg a **Óra** lehetőséget.

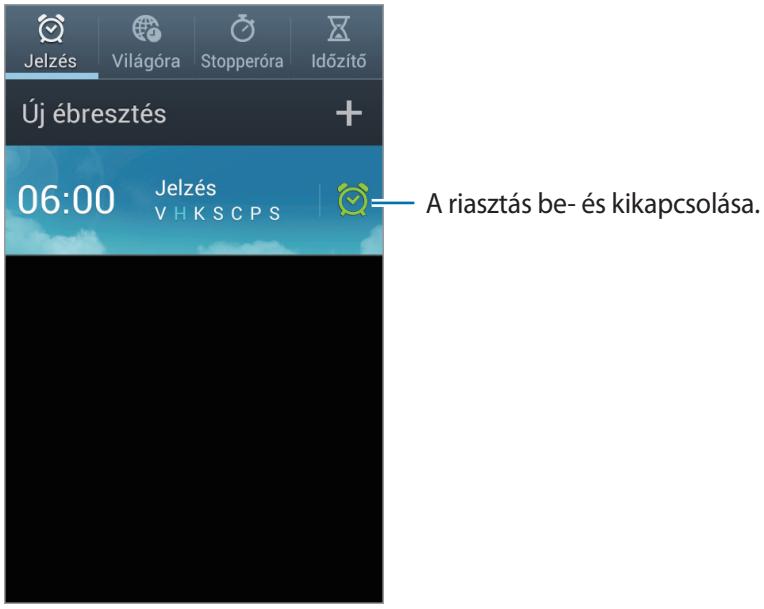

Jelzés

Hangjelzések beállítása

Érintse meg a **Új ébresztés** lehetőséget, állítsa be az időt, amikor a riasztás kikapcsoljon, válassza ki a riasztás ismétlési napjait, majd érintse meg a **Mentés** lehetőséget.

- **Szundi**: Itt állíthat be egy időintervallumot és a beállított időpont utáni ismétlések számát az ébresztő számára.
- **Intelligens jelzés**: Beállíthatja, hogy az ébresztés a beállított időpont előtt szólaljon meg.

Riasztások leállítása

A riasztás leállításához húzza a ikont a nagy körön kívülre. Az ébresztés egy megadott időtartam letelte utáni megismétléséhez húzza a zZ ikont a nagy körön kívülre.

Riasztások törlése

Érintse meg hosszan a riasztást, majd érintse meg a **Törlés** lehetőséget.

Világóra

Órák létrehozása

Érintse meg a **Város hozzáadása** lehetőséget, majd adja meg a város nevét, vagy válassza ki a várost a városok listájából.

A nyári időszámítás beállításához érintse meg hosszan az órát, majd érintse meg a **Nyári időszámítás beállításai** lehetőséget.

Órák törlése

Érintse meg a → **Törlés** lehetőséget, majd érintse meg a **Törlés** lehetőséget.

Stopperóra

Egy esemény méréséhez érintse meg a **Indít** lehetőséget. Részidők méréséhez érintse meg a **Köridő** lehetőséget.

A köridők törléséhez érintse meg a **Visszaállítás** lehetőséget.

Időzítő

Állítsa be az időtartamot, majd érintse meg a **Indít** lehetőséget.

Amikor az időzítő lejár, húzza a ikont a nagy körön kívülre.

Asztali óra

A teljes képernyős megtekintéshez érintse meg a ikont.

Számológép

Használja ezt az alkalmazást az egyszerű és komplex számításokhoz.

Az Alkalmazások képernyőn érintse meg a **Számológép** lehetőséget.

A tudományos számológép megjelenítéséhez fordítsa fekvő helyzetbe a készüléket. Amennyiben a **Képernyő elforg.** funkció ki van kapcsolva, érintse meg a → **Tudományos számológép** lehetőséget.

A számítási előzmények megtekintéséhez a billentyűzetet el kell rejteni, ehhez érintse meg a ikont.

Az előzmények törléséhez érintse meg az → **Előzmények törlése** lehetőséget.

Az előzmények betűméretének változtatásához érintse meg a → **Szövegméret** lehetőséget.

Hangrögzítő

Hangjegyzetek lejátszásához vagy felvételéhez használja ezt az alkalmazást.

Az Alkalmazások képernyőn érintse meg a **Hangrögzítő** lehetőséget.

Hangjegyzet felvétele

A felvétel elindításához érintse meg a ikont. Beszéljen a készülék alján található mikorfonba. A felvétel szüneteltetéséhez érintse meg a ikont. A felvétel leállításához érintse meg a ikont.



Hangjegyzet lejátszása

Lejátszáshoz válasszon egy hangjegyzetet.

- x1.0 : Lejátszási sebesség beállítása.
- : Hangos jegyzet vágása.
- : a hangerő szintje beállítható a hangerő sáv felfelé vagy lefelé húzásával.
- : a lejátszás leállítása.
- : a lejátszás szüneteltetése.

Egy hangos jegyzet másoknak történő elküldéséhez érintse meg a → **Megosztás** lehetőséget, válasszon egy hangjegyzetet, érintse meg a **Kész** elemet, majd válassza ki a megosztási módot.

Hangjegyzetek kezelése

A hangjegyzetek listájában érintse meg a ikont és válassza a következők egyikét:

- **Megosztás**: Válassza ki az elküldeni kívánt hangos jegyzetet, majd válasszon egy megosztási módot.
- **Törlés**: a törölni kívánt hangjegyzetek kiválasztása.
- **Beállítások**: a hangrögzítés beállításainak módosítása.
- **Befejez**: a hangrögzítő bezárása.

S Voice

Használja ezt az alkalmazást a készülék hangalapú vezérlésére, üzenetek küldéséhez, emlékeztető írásához, valamint egyéb funkciókhoz.

Az Alkalmazások képernyőn érintse meg a **S Voice** lehetőséget.

Ez az alkalmazás nem biztos, hogy minden országban és nem minden szolgáltatónál elérhető.

Az alábbiakban számos példa látható a kimondott hangutasításokra:

- Zene megnyitása
- Számológép indítása
- Lili mobil szám hívása
- Lili munkahelyi szám tárcsázása
- Programok ellenőrzése

Tanácsok a jobb hangfelismeréshez

- Beszéljen tisztán.
- Beszéljen csendes környezetben.
- Ne használjon sértő vagy szleng kifejezéseket.
- Kerülje a tájszólást.

A készülék a környezet vagy beszédstílus függvényében nem biztos, hogy felismeri a parancsokat.

Google

Használja ezt az alkalmazást az Internetes keresésen kívül a készüléken található alkalmazások és azok tartalmának keresésére is, beleértve a Névjegyek, Üzenetek, Zenelejátszó, és más alkalmazásokat.

Az Alkalmazások képernyőn érintse meg a **Google** lehetőséget.

Keresés a készüléken

Érintse meg a keresés mezőt, majd adja meg a kulcsszót. Vagy érintse meg a ikont, mondja ki a kulcsszót, majd válassza ki a megjelenő szójavaslatok egyikét.

Amennyiben az alkalmazásokból nincs találat, megjelenik a webböngésző és megjeleníti a keresési találatokat.

Keresési hely

A keresni kívánt alkalmazások kiválasztásához érintse meg a → **Beállítások** → **Keresés a telefonon**, lehetőséget és pipálja be a keresni kívánt elemeket.

Google Asszisztens

Az aktuális időjárás, tömegközlekedési információk, a következő találkozó és egyebek legjobb időpontban történő megjelenítésére szolgáló Google Now kártyák megtekintéséhez indítsa el a Google keresést.

A Google keresés első indításakor csatlakozzon a Google Now szolgáltatáshoz. A Google Now beálítások módosításához érintse meg a → **Beállítások** → **Google Asszisztens** lehetőséget.

Ez a funkció nem minden országban és nem minden szolgáltatónál érhető el.

Hangalapú keresés

A weboldalak hang által történő kereséséhez használja ezt az alkalmazást.

Az Alkalmazások képernyőn érintse meg a **Hangalapú keresés** lehetőséget.

Ez az alkalmazás nem biztos, hogy minden országban és nem minden szolgáltatónál elérhető.

Amikor a **Most beszéljen** megjelenik a képernyőn, mondjon ki egy kulcsszót vagy kifejezést. Válassza ki a megjelenő szójavaslatok egyikét.

Saját fájlok

A készüléken tárolt minden típusú fájl, beleértve a képek, videók, zenék és hangklippek eléréséhez használja ezt az alkalmazást.

Az Alkalmazások képernyőn érintse meg a **Saját fájlok** lehetőséget.

A mappa megnyitásához válassza ki a mappát. Az előző mappába visszalépéshez érintse meg a ikont. Ha vissza szeretne lépni a kezdőkönyvtárba, érintse meg a ikont.

Egy mappában érintse meg a ikont, majd használja az alábbi opciók valamelyikét:

- **Összes kijelölése**: minden fájl kijelölése, hogy egyidőben alkalmazható legyenek rajtuk ugyanaz az opció.
- **Mappa létrehozása**: egy mappa létrehozása.
- **Keresés**: fájlok keresése.
- **Nézet**: nézet megváltoztatása.
- **Rendezés**: fájlok vagy mappák rendezése.
- **Beállítások**: a fájlkezelés beállításainak módosítása.

Letöltések

Használja ezt az alkalmazást az alkalmazásokon keresztül letöltött fájlok megtekintéséhez.

Az Alkalmazások képernyőn érintse meg a **Letöltések** lehetőséget.

Ez az alkalmazás nem biztos, hogy minden országban és nem minden szolgáltatónál elérhető.

Az internetről letöltött fájlok megtekintéséhez érintse meg az **Internetes letöltések** elemet. Az egyéb alkalmazásokból, például **E-mail** programból letöltött fájlokat az **Más letöltések** elemre kattintva tekintheti meg.

Válasszon egy fájlt a megfelelő alkalmazással való megnyitáshoz.

Utazás és helyi

Térkép

Használja ezt az alkalmazást az eszköz helyének pontos meghatározására, helyek keresésére, vagy útvonaltervek készítésére.

Az Alkalmazások képernyőn érintse meg a **Térkép** lehetőséget.

Ez az alkalmazás nem biztos, hogy minden országban és nem minden szolgáltatónál elérhető.

Helyek keresése

Érintse meg a ikont, adjon meg egy címet, majd érintse meg a ikont. A részletes helyadatok megtekintéséhez válasszon ki egy helyet. A közeli helyek kereséséhez érintse meg a ikont.

Miután megtalált egy helyet, érintse meg a ikont és használja a következő műveleteket:

- **Találatok törlése**: törli a helyeket.
- **Legyen elérhető offline**: a térkép egy megadott területének mentése az offline megtekintéshez.
- **Útvonalterv**: Navigációs utasítások lekérése a keresett helyre.
- **Rétegek**: Több réteg egymásra fektetése, beleértve a műholdképeket, közlekedési információkat és egyebeket.
- **Beállítások**: a térkép beállításainak módosítása.
- **Súgó**: a térkép használatával kapcsolatos információk megtekintése.

Az aktuális hely megtekintéséhez érintse meg a ikont.

Útvonaltervek kérése címhez

1 Érintse meg a ikont.

2 Érintse meg a ikont, majd válasszon egy indulási és érkezési hely megadási lehetőséget:

- **Saját jelenlegi hely**: pillanatnyi saját hely indulási pontként.
- **Kapcsolatok**: válaszon a névjegyek listájáról.
- **Egy pont a térképen**: hely megadása a térkép megérintésével.
- **Saját helyek**: kiválasztás a kedvenc helyek listájáról.

3 Válasszon egy utazási módot, mint például vezetés, tömegközlekedés, vagy séta és érintse meg az **ÚTVONALTERVEZÉS** lehetőséget.

4 Válassza ki a megjelenő útvonalak egyikét, majd a részletek megtekintéséhez érintse meg a **TÉRKÉP** lehetőséget.

Helyi Információk

A közeli éttermek, bankok, buszmegállók, és egyebek kereséséhez használja ezt az alkalmazást.

Az Alkalmazások képernyőn érintse meg a **Helyi Információk** lehetőséget.

Ez az alkalmazás nem biztos, hogy minden országban és nem minden szolgáltatónál elérhető.

Válasszon egy hely kategóriát, majd válasszon ki egy helyet a keresési eredmények listájából.

- **Térkép**: a hely pontos megadása a térképen.
- **Útvonalterv**: útvonal keresése egy helyhez.
- **Hívás**: a hely telefonszámának hívása.

Egy helykategória hozzáadásához érintse meg a → **Keresés hozzáadása** lehetőséget a kategórialistában, és adja meg a keresési kulcsszót a szövegmezőben.

Navigáció

Egy útiterv vagy cél megkereséséhez használja ezt az alkalmazást.

Az Alkalmazások képernyőn érintse meg a **Navigáció** lehetőséget.

- A navigációs térképek, pillanatnyi hely, és egyéb navigációval kapcsolatos adatok az aktuális helyadatoktól eltérőek lehetnek. Mindig figyeljen az útviszonyokra, forgalmi és egyéb tényezőkre, amelyek befolyásolhatják a vezetést. Vezetés közben mindig kövesse a biztonsági figyelmeztetéseket és szabályokat.
- Ez az alkalmazás nem biztos, hogy minden országban és nem minden szolgáltatónál elérhető.

Az alábbi lehetőségek egyikével adja meg a címet:

- Mondja ki a cél címét.
- Adja meg a cél címét.
- Válassza ki a címet a névjegyek listájából.
- A cím kiválasztása a csillagozott helyek közül.

Az útvonal megtalálását követően a célhoz navigáláshoz kövesse a képernyőn megjelenő utasításokat.

Beállítások

A Beállításokról

Használja ezt az alkalmazást az eszköz konfigurálásához, alkalmazások opcióinak beállításához, és fiókok hozzáadásához.

Az Alkalmazások képernyőn érintse meg a **Beállítások** lehetőséget.

Wi-Fi

Egy Wi-Fi hálózathoz csatlakozáshoz és az Internet vagy más hálózati eszközök eléréséhez kapcsolja be a Wi-Fi funkciót.

Az opciók használatához érintse meg a lehetőséget.

- **Speciális**: A Wi-Fi beállítások személyre szabása.
- **WPS, nyomja meg a gombot**: csatlakozás biztonságos Wi-Fi hálózathoz a WPS gomb használatával.
- **WPS PIN megadása**: csatlakozás biztonságos Wi-Fi hálózathoz a WPS PIN-kód használatával.

Wi-Fi alvó mód irányelv beállítása

A Beállítások képernyőn érintse meg a **Wi-Fi** → → **Speciális** → **Wi-Fi bekapcsolva tartása alváskor** lehetőséget.

Energiatakarékos üzemmódba váltáskor a készülék automatikusan bontja a Wi-Fi kapcsolatokat. Amikor ez megtörténik, az eszköz automatikusan eléri az adathálózatokat, ha azok használata be van állítva. Ez adatátviteli díjakkal járhat. Az adatátviteli díjak elkerülése érdekében ezt az opciót állítsa **Mindig** állapotra.

Hálózati értesítés beállítása

Az eszköz képes a nyitott Wi-Fi hálózatok érzékelésére és egy ikon megjelenítésére az állapot sávon, amikor ilyenek elérhetőek.

A Beállítások képernyőn érintse meg a **Wi-Fi** → → **Speciális** lehetőséget és a funkció bekapcsolásához jelölje be a **Hálózati értesítés** lehetőséget.

Wi-Fi Direct

A Wi-Fi Direct funkció két eszközt közvetlenül, hozzáférési pont nélkül csatlakoztat Wi-Fi hálózat segítségével.

A Beállítások képernyőn érintse meg a **Wi-Fi** → **Wi-Fi Direct** elemet.

Bluetooth

Adatok rövid távolságról történő cseréjéhez aktiválja a Bluetooth funkciót.

Adathasználat

Nyomon követheti az adatforgalom mennyiségét, és testre szabhatja a korlátozási beállításokat.

- **Mobil adatok**: adatkapcsolatok beállítása bármely mobil hálózathoz.
- **Adatkorlát beállítása**: a mobil adathasználat határának beállítása.
- **Adathasználati ciklus**: Az adathasználat nyomon követéséhez adja meg havi törlés dátumát.

A további opciók használatához érintse meg a ikont.

- **Adatroaming**: Adatkapcsolatok használatának beállítása roaming esetén.
- **Háttér-adatkapcs. korl.**: Háttérben futó szinkronizálás letiltása mobil hálózat használata közben.
- **Adatok automatikus szinkronizálása**: A névjegyek, naptár, e-mail, könyvjelzők és közösségi hálózati képek automatikus szinkronizálásának beállítása a készüléken.
- **Wi-Fi használat megjelenítése**: A Wi-Fi kapcsolaton keresztüli adatfelhasználás megjelenítésének beállítása.
- **Mobil hotspotok**: Más eszköz mobilhálózatának keresése és használata.

Egyéb beállítások

A más eszközök vagy hálózatok csatlakozásait vezérlő beállítások testreszabása.

Repülő üzemmód

A telefon összes vezeték nélküli szolgáltatásának kikapcsolása. Csak a hálózatot nem igénylő szolgáltatásokat használhatja.

Mobilhálózatok

- **Mobil adatok**: csomagkapcsolt adathálózatok használata a hálózati szolgáltatásokhoz.
- **Adatroaming**: Ezzel a beállítással a készülék másik hálózathoz csatlakoztatható roaming esetén vagy amikor a saját hálózat nem áll rendelkezésre.
- **Hozzáférési pontok neve**: a hozzáférési pontok nevének megadása.
- **Hálózat mód**: kiválaszthatjuk a hálózat típusát.
- **Mobilszolgáltatók**: az elérhető hálózatok keresése és egy hálózat kiválasztása barangolásra.

Internet megosztás

- **Mobil Wi-Fi hotspot**: A hordozható Wi-Fi hozzáférési pont funkcióval a Wi-Fi hálózaton keresztül számítógépekkel vagy más eszközökkel oszthatja meg a készülék mobilhálózati kapcsolatát.
- **USB-internetmegosztás**: Az USB-internetmegosztás funkcióval az USB-csatlakozáson keresztül oszthatja meg a készülék mobilhálózati kapcsolatát. A számítógéphez csatlakoztatást követően modemként kezeli az eszközt.
- **Bluetooth internetmegosztás**: A Bluetooth-internetmegosztás funkcióval Bluetooth-kapcsolaton keresztül oszthatja meg az eszköz mobilhálózati kapcsolatát.
- **Súgó**: További információk az USB-, Wi-Fi és Bluetooth internetmegosztással kapcsolatban.

VPN

Virtuális magánhálózatok (VPN) beállítása és csatlakozás.

NFC

- **NFC**: Bekapcsolja az NFC funkciót az információt tartalmazó NFC-címkék írásához és olvasásához.
- **Android Beam**: Adatok, pl. weblapok és névjegyek NFC-kompatibilis eszközökre történő küldéshez kapcsolja be az Android Beam funkciót.

S Beam

Adatok, például zenék, videók, képek és dokumentumok NFC szolgáltatást és Wi-Fi Direct funkciót támogató eszközökre történő elküldéséhez kapcsolja be az S Beam funkciót.

Közeli eszközök

- **Fájlmegosztás**: A médiamegosztás funkció bekapcsolásával lehetővé teheti, hogy más, DLNA funkcióval rendelkező eszközök hozzáférjenek az eszközön tárolt médiafájlokhoz.
- **Megosztott tartalom**: a tartalmak más eszközökkel megosztásának bekapcsolása.
- **Eszköz név**: Itt adhatja meg a készülék médiakiszolgáló-nevét.
- **Engedélyezett eszközök listája**: A készülékhez hozzáférő eszközök listájának megtekintése.
- **Nem engedélyezett eszközök listája**: A készülékhez való hozzáférésről letiltott eszközök listájának megtekintése.
- **Letöltés helye**: a médiafájlok mentésére használt memóriahely kiválasztása.
- **Feltöltés más eszközökről**: a más eszközökről érkező feltöltések fogadásának beállítása.

AllShare Cast

Az AllShare Cast funkció bekapcsolása és a képernyő megosztása másokkal.

Kies Wi-Fi kapcsolattal

A készülék Wi-Fi hálózaton keresztül történő csatlakoztatása a Samsung Kies szolgáltatásához.

Kezdőképernyő üzemmód

Válasszon ki egy kezdőképernyő üzemmódot (alap vagy egyszerű).

Blokkolás üzemmód

Válassza ki, hogy mely értesítések kerüljenek blokkolásra, vagy állítsa be az értesítések engedélyezését a megadott névjegyektől érkező hívásokhoz blokkolás üzemmódban.

Hang

Az eszköz által megszólaltatott hangok beállításainak módosítása.

- **Hangerő**: beállítja a hívások csengőhangjának, zenék és videók, rendszerhangok és értesítések hangerejét.
- **Rezgés erőssége**: a rezgő értesítés erősségének beállítása.
- **Eszköz csengőhangja**: a bejövő hívásokra figyelmeztető csengőhang kiválasztása.
- **Eszköz rezgése**: rezgési minta hozzáadása vagy kiválasztása.
- **Alapértelmezett értesítések**: Beállíthatja az egyes eseményekhez, például beérkező üzenetekhez, nem fogadott hívásokhoz vagy értesítésekhez tartozó csengőhangot.
- **Rezgés csengéskor**: Rezgés és csengőhang lejátszásának beállítása az eszközön bejövő hívások esetén.
- **Gombhangok**: Hangjelzés beállítása a billentyűzet gombjainak megérintésekor.
- **Érintési hangok**: a beállítást választva a telefon hangot ad ki, amikor alkalmazást vagy opciót választ ki az érintőképernyőn.
- **Képernyőzár hangja**: Hangjelzés beállítása az érintőképernyő lezárásakor vagy a lezárás feloldásakor.
- **Érintési visszajelzés**: A gombok megérintésekor adott rezgő jelzés beállítása a készüléken.

Kijelző

A kijelzésre vonatkozó beállítások módosítása.

- **Háttérkép**:
  - **Kezdőképernyő**: kiválaszthatja a kezdőképernyő háttérképét.
  - **Képernyő lezárása**: a lezárt képernyő háttérképének kiválasztása.
  - **Kezdő- és zárolt képernyő**: a kezdőképernyő és lezárt képernyő háttérképének kiválasztása.
- **Környezetérzékeny oldal**: A műveletekhez kapcsolódó oldalak megnyitásának beállítása az eszközön.
- **Fényerő**: a kijelző fényerejének beállítása.

- **Képernyő aut. elforg.**: A tartalom készülék forgatásakor történő automatikus elforgatásának beállítása.
- **Képernyő időkorlátja**: a kijelző háttérvilágításának kikapcsolása előtti várakozási idő beállítása.
- **Intelligens képernyőzár**: az Intelligens altatás beállításával megakadályozza a kijelző háttérvilágításának kikapcsolását, amíg Ön a képernyőt nézi.
- **Betűstílus**: a kijelzőn megjelenő szöveg betűtípusának módosítása.
- **Betűméret**: A betűméret módosítása.
- **Érintőgomb-világítás**: az érintőgomb háttérvilágítás világítási időtartamának beállítása.
- **Töltöttségi érték mutatása**: beállítható az akkumulátor töltöttségi szintjének megjelenítése.
- **Képernyőtónus aut. beá.**: a képernyő fényerejének automatikus beállítása az energiatakarékosság érdekében.

Tárhely

Az eszköz és a memóriakártya memóriaadatainak megtekintése vagy a memóriakártya formázása.

A memóriakártya formázása véglegesen törli a kártyán található összes adatot.

Az elérhető belső memória valós kapacitása kisebb a megadottnál, mivel az operációs rendszer és az alapértelmezett alkalmazások memória egy részét lefoglalják.

Energiatakarékos mód

Az energiatakarékos üzemmód bekapcsolása és az energiatakarékos üzemmód beállításainak módosítása.

- **CPU energiatakarékossága**: A rendszererőforrások használatának korlátozása a készüléken.
- **Képernyő**: A készülék képernyője fényerejének csökkentése.
- **Háttérszín**: Az internet háttérszíne fényerejének csökkentése az eszközön.
- **Érintés-visszajelzés kikapcsolása**: A gombok megérintésekor adott rezgő jelzés kikapcsolása az eszközön.
- **Energiatakarékos mód – infó**: Fedezze fel, hogyan takarékoskodhat az energiával.

Akkumulátor

Az eszköz által használt akkumulátor szintjének megtekintése.

Alkalmazáskezelő

Az eszköz alkalmazásainak megtekintése és kezelése.

Helymeghatározás

Az GPS funkció beállításainak módosítása.

- **Vezeték nélküli hálózat**: A Wi-Fi és/vagy mobilhálózatok használata az aktuális pozíció meghatározására.
- **GPS-műholdak**: A GPS műhold használata az aktuális pozíció meghatározására.
- **Helyadatok és Google keresés**: Az aktuális pozíció használata a Google keresés, illetve egyéb Google szolgáltatásokhoz.

Képernyő lezárása

A készülék biztonsági beállításainak módosítása.

- **Képernyőzár**: a képernyőzár funkció bekapcsolása.
- **Zárolt képernyő opciói**: a zárolt képernyőre vonatkozó beállítások módosítása. Ezek a beállítások csak akkor lépnek érvénybe, amikor be van kapcsolva a tenyérhúzás zár beállítás.
  - **Alkalmazásindítók**: a lezárt képernyőn az alkalmazás parancsikonok megjelenítésének és szerkesztésének beállítása.

Ez a funkció nem minden országban és nem minden szolgáltatónál érhető el.

  - **Információs szalag**: a lezárt képernyőn a hírek, vagy tőzsdei információk megjelenítésének beállítása.

Ez a funkció nem minden országban és nem minden szolgáltatónál érhető el.

- **Óra**: a lezárt képernyőn az óra megjelenítésének beállítása.
- **Második óra**: a lezárt képernyőn a kettős óra megjelenítésének beállítása.
- **Időjárás**: a lezárt képernyőn az időjárási információk megjelenítésének beállítása.
- **Súgószöveg**: a zárolt képernyőn a súgó szöveg megjelenítésének beállítása.
- **Gyors fényképezés**: A kamera bekapcsolása a lezárt képernyő hosszanti megérintésekor és az eszköz elforgatásakor.
- **Ébresztés a zárolt képernyőn**: Az ébresztési parancs felismerésének beállítása a készüléken lezárt képernyő esetén.
- **Ébresztés parancs beállítása**: Az **S Voice** alkalmazás vagy megadott funkció elindításának beállítása az ébresztési parancs esetén.

- **Tulajdonos adatai**: adja meg a lezárt képernyőn megjelenő információkat.

Biztonság

A készülék, és a SIM-kártya biztonsági beállításainak módosítása.

- **Eszköz titkosítása**: Jelszó beállítása a készülékre mentett adatok titkosításának beállításához. A jelszót minden alkalommal meg kell adnia, amikor bekapcsolja az eszközt.

Töltse fel az akkumulátort, mielőtt bekapcsolná ezt a beállítást, mivel az adatok titkosítása egy óránál is tovább tarthat.

- **Külső SD-kártya titkosítása**:
  - **Titkosítás**: a memóriakártyára mentett adatok titkosításának bekapcsolása.
  - **Teljes titkosítás**: a memóriakártyán található összes fájl titkosítása.
  - **Multimédia fájlok kizárása**: a memóriakártyán található összes fájl titkosítása, kivéve a multimédia fájlokat.

Ha az eszközön visszaállítja a gyári alapbeállításokat, miközben ez a beállítás aktív, az eszköz nem fogja tudni olvasni a titkosított fájlokat. Kapcsolja ki ezt a beállítást az eszköz visszaállítása előtt.

- **Vezérlés távolról**: beállításával interneten keresztül távolról vezérelhető az elveszített vagy ellopott készülék. A funkció használatához be kell jelentkezzen a Samsung fiókba.
  - **Fiók regisztrálása**: Samsung fiók hozzáadása vagy megtekintése.
  - **Vezeték nélküli hálózat**: Ezzel a beállítással engedélyezheti az adatgyűjtést és az ellopott készülék pozíciójának Wi-Fi és mobilhálózaton keresztüli meghatározását.
- **SIM-csere jelzése**: A mobilkereső funkció be- vagy kikapcsolása, amely segít megtalálni az eszközt, ha az elveszett, vagy ellopták.
- **Mobil követése (weboldal)**: a SamsungDive honlap elérése (*www.samsungdive.com*). A SamsungDive honlapon lehetőség van a lopott vagy elveszített eszköz követésére és vezérlésére.
- **SIM PIN beállításai**:
  - **SIM PIN bekapcsolása**: Be- vagy kikapcsolhatja a készülék használata előtt PIN-kódot kérő PIN-kódos készülékzár funkciót.
  - **SIM PIN módosítása**: a SIM-adatok eléréséhez szükséges PIN-kód megváltoztatása.
- **Jelszavak láthatóvá tétele**: A készülék a biztonság érdekében alapértelmezésben elrejti a jelszavakat. A beállítást választva az eszköz megjeleníti a jelszót a beírásakor.
- **Eszközadminisztrátorok**: A készülékre telepített Készülék-rendszergazdák megjelenítése. Az eszköz rendszergazda funkciójának engedélyezésével módosíthatja a telefonhasználati irányelveit.
- **Ismeretlen források**: Alkalmazások letöltésének engedélyezése bármilyen forrásból. Ha ez a lehetőség nincs beállítva, akkor csak a **Play Áruház** oldalról lehet alkalmazásokat letölteni.
- **Megbízható hitelesítő adatok**: hitelesítő adatok és tanúsítványok használata a különféle alkalmazások biztonságos használatához.
- **Telepítés az eszk. tárhelyéről**: USB tárolón található titkosított tanúsítványok telepítése.
- **Hitelesítő adatok törlése**: Hitelesítő adatok törlése a készülékről és a jelszó visszaállítása.

Nyelv és bevitel

A szövegbeviteli beállítások megadása.

Nyelv

A kijelző nyelvének kiválasztása a menükhöz és az alkalmazásokhoz.

Alapértelmezett

Válassza ki az alapértelmezett billentyűzet típust a szövegbevitelhez.

Google hangalapú gépelés

A hangbemenet beállítások módosításához érintse meg a ikont.

- **Nyelvek kiválasztása**: szövegbeviteli nyelvek kiválasztása.
- **Trágár szavak kizárása**: Ezzel a beállítással megakadályozhatja, hogy a készülék a hangfelismerés során felismerje a sértő szavakat.
- **Offline beszédfelismerés letöltése**: hangadatok letöltése és telepítése az offline hangbemenet szolgáltatáshoz.

Samsung billentyűzet

A Samsung billentyűzet beállítások módosításához érintse meg a ikont.

- **Álló billentyűzettípusok**: a billentyűzet elrendezésének módosítása.
- **Beviteli nyelvek**: szövegbeviteli nyelvek kiválasztása.
- **Prediktív szöveg**: Prediktív szövegbeviteli mód bekapcsolásával az eszköz a beírt betűk alapján kitalálja a szavakat, és megjeleníti a javaslatokat. Ezen kívül lehetőség van a prediktív szövegbevitel beállításainak módosítására is.
- **Folyamatos bevitel**: beállításával a szöveg bevihető a billentyűzeten végigseperve.
- **Billentyűzethúzás**: Ezzel a beállítással kezét a billentyűzeten balra vagy jobbra végighúzva válthat a szövegbeviteli módok között.

Ez a funkció nem minden országban és nem minden szolgáltatónál érhető el.

- **Kézírás**: A kézírás beviteli mód beállításainak testreszabása, például a felismerési idő, toll vastagsága vagy toll színe.
- **Speciális**:
  - **Automatikus nagybetűs mondatkezdés**: A mondatvégi írásjel, például pont, kérdőjel vagy felkiáltójel utáni első karakter nagybetűvé tételének beállítása.
  - **Automatikus központozás**: Pont beszúrásának beállítása a szóköz billentyű kétszeri megérintésekor.
  - **Karakterek előnézete**: Minden megérintett karakterhez nagy kép megjelenítésének beállítása.
  - **Rezgés gombérintésre**: A beállítást választva az eszköz rezeg a gombok megérintésekor.
  - **Hangjelzés gombérintésre**: Hangjelzés beállítása a billentyűk megérintésekor.
- **Tankönyv**: ismerje meg a Samsung billentyűzettel történő szövegbeviteli módot.
- **Beá. visszaállítása**: a Samsung billentyűzet beállítások alaphelyzetbe állítása.

Hangfelismerő

A hangfelismerő motor kiválasztása.

Hangos keresés

A Samsung hangfelismeréshez használja a következő beállításokat:

- **Language**: a hangfelismerő alkalmazás nyelvének beállítása.
- **Open via the home key**: Az **S Voice** funkció Kezdőlap gomb kétszeri megnyomásakor.
- **Use location data**: Pozícióadatok felhasználása a hangos keresés találataihoz.
- **Hide offensive words**: sértő szavak elrejtése a hangos keresés eredményeiből.
- **Help**: Az **S Voice** funkció súgójának megjelenítése.
- **About**: Verzióinformációk megjelenítése.
- **Voice control**: Hangutasítások felismerése a készülék kezeléséhez. Kiválaszthatja a hangutasításokkal vezérelhető funkciókat.
- **Auto-start speaker**: A kihangosítás automatikus bekapcsolása az **S Voice** funkcióval történő híváskor.

- **Show body of message**: Új üzenet szövegének megjelenítése vezetés módban.
- **Wake up command**: Hangfelismerés indítása egy ébresztési parancs kimondásával az **S Voice** funkció használatakor.
- **Wake up in lock screen**: Az eszközvezérlő parancsok lezárt képernyő melletti felismerésének beállítása az eszközön.
- **Set wake-up command**: Az **S Voice** alkalmazás vagy megadott funkció elindításának beállítása az ébresztési parancs esetén.
- **Check missed events**: A nem fogadott hívások és olvasatlan üzenetek ellenőrzésének beállítása az **S Voice** funkció fejhallgató gombjának megnyomásával történő indításakor.
- **Home address**: Adja meg az otthoni címét, hogy a hangos parancsok használják a helyinformációkat.
- **Log in to Facebook**: Facebook fiókadatok hanggal történő megadása.
- **Log in to Twitter**: Twitter fiókadatok hanggal történő megadása.

A Google hangfelismeréshez használja a következő beállításokat:

- **Nyelv**: a hangfelismerő alkalmazás nyelvének beállítása.
- **Beszédkimenet**: Az aktuális műveletről értesítő hangos visszajelzés beállítása.
- **Trágár szavak kizárása**: sértő szavak elrejtése a hangos keresés eredményeiből.
- **Offline beszédfelismerés letöltése**: hangadatok letöltése és telepítése az offline hangbemenet szolgáltatáshoz.

Szövegfelolvasó kimenete

- **Preferált szövegfelolvasó**: beszédszintézis motor kiválasztása. A szövegszintézis motorok beállításainak módosításához érintse meg a ⚙ ikont.
- **Beszédgyorsaság**: a szövegfelolvasó szolgáltatás beszédsebességének kiválasztása.
- **Példa meghallgatása**: a felolvasott szövegminta meghallgatása.
- **Vezetés mód**: Tartalom hangos felolvasásának bekapcsolása vezetés módban, illetve a vezetés módban használt alkalmazások kiválasztása.

Mutató sebessége

Beállíthatja a készülékhez csatlakoztatott egér vagy trackpad mutatójának sebességét.

Felhő

A fájlok és adatok Samsung és Dropbox fiókokkal szinkronizálási beállításainak módosítása.

Biztonsági mentés és visszaállítás

A beállítások és adatok kezelésére vonatkozó beállítások módosítása.

- **Biztonsági mentés**: beállításával a beállítások és alkalmazás adatok biztonsági mentése elmenthető a Google kiszolgálóra.
- **Biztonsági másolat fiókja**: a Google biztonsági mentés fiók beállítása vagy szerkesztése.
- **Automatikus visszaállítás**: A beállítások és az alkalmazások adatainak visszaállítása az alkalmazások készülékre való újratelepítésekor.
- **Gyári adatok visszaállítása**: a beállítások visszaállítása a gyári alapértékekre, és minden saját adat törlése.

Fiók hozzáadása

E-mail vagy közösségi oldal fiók hozzáadása.

Mozgás

A mozgás funkció bekapcsolása és a mozgásfelismerés beállításainak módosítása.

- **Közvetlen hívás**: Hanghívás kezdeményezésének beállítása a készülék kézbe vételével és a füléhez tartásával, miközben hívást, üzenetet vagy névjegyadatokat tekint meg.
- **Intelligens jelzés**: Beállításával az eszköz riaszthatja a telefon kézbe vételekor, ha nem fogadott hívása vagy új üzenete van.

- **Tetejére dupla érintéssel**: a beállítással a képernyő dupla megérintésével a névjegylisták vagy e-mailek elejére ugorhat.
- **Nagyítás döntéssel**: Nagyítás vagy kicsinyítés a **Galéria** képeinek megtekintése közben, ha ujjával két pontot megérintve tart, közben a készüléket előre-hátra dönti.
- **Ikonáthelyezés pásztázással**: Egy elem másik oldalra történő áthelyezése az elem megérintésével és nyomva tartásával, majd a készülék balra vagy jobbra döntésével.
- **Képtallózás pásztázással**: A kinagyított kép görgetése az eszköz bármilyen irányú mozgatásával.
- **Frissítés rázással**: Az eszköz beállítása, hogy rázáskor Bluetooth-eszközöket keressen.
- **Elnémítás/szüneteltetés megfordítással**: Bejövő hívások, ébresztések, zene és az FM rádió némítása az eszköz előlappal lefelé történő elhelyezésekor.
- **Érzékenységbeállítások**: állítsa be az egyes mozgások reakcióidejét.
- **Mozdulatok – infó**: tekintse meg a mozgások vezérlésével kapcsolatos oktatóanyagokat.

Kiegészítők

A kiegészítők beállításainak módosítása.

- **Dokkolási hang**: Hang lejátszása az eszköz autós vagy asztali dokkolóhoz csatlakoztatásakor, illetve leválasztásakor.
- **Audiokimeneti mód**: A dokkoló hangszórójának használata, amikor az eszköz autós vagy asztali dokkolóhoz csatlakozik.
- **Asztal képernyő megjelenítése**: Az asztali óra megjelenítése, amikor az eszköz autós vagy asztali órához csatlakozik.
- **Audio kimenet**: A HDMI-eszközökhöz való csatlakoztatáskor használni kívánt kimeneti hangformátum beállítása. Bizonyos eszközök nem támogatják a térhatású hang beállítást.

Dátum és idő

Nyissa meg és módosítsa az eszköz idő és dátum megjelenítésével kapcsolatos beállításait.

Amennyiben az akkumulátor teljesen lemerült állapotban marad, vagy eltávolítják az eszközből, a dátum és időbeállítások alaphelyzetbe állnak vissza.

- **Automatikus dátum és idő**: a idő és dátum automatikus frissítése egyik időzónából a másikba való átlépéskor.
- **Dátumbeállítás**: az aktuális dátum kézi beállítása.
- **Időbeállítás**: a pontos idő kézi beállítása.
- **Automatikus időzóna**: Időzóna-információk fogadása a hálózatból időzónák közötti átlépéskor.
- **Időzóna kiválasztása**: az otthoni időzóna beállítása.
- **24 órás formátum**: az idő megjelenítése 24 órás formátumban.
- **Dátumformátum**: Dátumformátum kiválasztása.

Kisegítő lehetőségek

Kisegítő szolgáltatások és különleges funkciók a bizonyos fizikai korlátokkal élők számára. Az eszköz használhatóságának javításához használja és módosítsa a következő beállításokat.

- **Képernyő aut. elforg.**: A kezelőfelület automatikus elforgatása a készülék forgatásakor.
- **Képernyő időkorlátja**: a kijelző háttérvilágításának kikapcsolása előtti várakozási idő beállítása.
- **Jelszavak kimondása**: A Talkback funkcióval beírt jelszavak hangos felolvasása.
- **Hívások fogadása/befejezése**:
  - **Hívásfogadás a Kezdőlap gombbal**: Bejövő hívások fogadása a Home gomb megnyomásával.
  - **Automatikus hívásfogadás hangutasítással**: A bejövő hívások fogadása vagy elutasítása hangutasításokkal.
  - **Hívás befejezés gyorsan**: Hívás befejezése a Be- kikapcsoló gomb megnyomásakor.

- **Kisegítő lehetőségek ikon**: Parancsikon hozzáadása a **Kisegítő lehetőségek** beállításokhoz a gyorsmenüben amely a Bekapcsoló gomb nyomva tartásakor jelenik meg.
- **TalkBack**: a Talkback funkció bekapcsolása, amely hangos visszajelzéseket nyújt.
- **Betűméret**: A betűméret módosítása.
- **Színek invertálása**: a láthatóság javítása érdekében a kijelző színeinek invertálása.
- **Szövegfelolvasó kimenete**:
  - **Preferált szövegfelolvasó**: beszédszintézis motor kiválasztása. A szövegszintézis motorok beállításainak módosításához érintse meg a ikont.
  - **Beszédgyorsaság**: a szövegfelolvasó szolgáltatás beszédsebességének kiválasztása.
  - **Példa meghallgatása**: a felolvasott szövegminta meghallgatása.
  - **Vezetés mód**: Tartalom hangos felolvasásának bekapcsolása vezetés módban, illetve a vezetés módban használt alkalmazások kiválasztása.
- **Webes hozzáférés javítása**: az alkalmazások beállítása a webes szkriptek telepítésére, amelyekkel a webes tartalmak könnyebben elérhetővé válnak.
- **Hangbalansz**: hangbalansz beállítása dupla fülhallgató használata esetén.
- **Monó hang**: mono hang engedélyezése, amikor a hangokat csak egy fülhallgatóval hallgatja.
- **Minden hang kikapcsolása**: minden eszközhang kikapcsolása.
- **Érintés és tartás késleltetése**: beállítható a képernyő érintésének érzékelési időtartama.

Fejlesztői beállítások

Az alkalmazásfejlesztési beállítások megadása.

- **Helyi biztonsági másolat jelszava**: állítsa be a biztonsági mentés adatok védelméhez.
- **Ébren maradás**: Töltés közben a képernyő sosem kapcsol alvásra.
- **SD-kártya védelme**: Megerősítés kérése adatok memóriakártyáról történő kiolvasásakor.
- **USB-hibakeresés**: USB-hibakeresési mód bekapcsolása, amikor a készüléket USB-kábelen keresztül csatlakoztatja egy számítógéphez.
- **Hamis helyek**: Helykezelő szolgáltatás részére hamis helyek és szervíz információk kérése.
- **Válasszon alkalmazást a hibakereséshez**: válasszon egy hibakeresési alkalmazást és hibakeresés megállításakor előzze meg a hibákat.

- **Várakozás a hibakeresőre**: beállításával megakadályozható a kiválasztott alkalmazás elindulása, amíg a hibakereső nem áll készen.
- **Érintések megjelenítése**: beállításakor a képernyő megérintésekor megjelenik a mutató.
- **Mutató helyének megjelen.**: beállításakor a képernyő megérintésekor megjelenek a mutató koordinátái és a mutató nyoma.
- **Elrendezéshatárok megjelenítése**: az elrendezéshatárok megjelenítésének bekapcsolása.
- **GPU-megjelenítés frissítéseinek megjelenítése**: a képernyő területeinek felvillantása, amikor azokat a GPU frissíti.
- **Képernyőfrissítések jelzése**: a képernyő területeinek felvillantása, amikor azok frissítésre kerülnek.
- **Ablakanimáció skálázása**: válassza ki a felugróablakok megnyitásának és bezárásának sebességét.
- **Áttűnésanimáció skálázása**: sebesség beállítása az ablakok váltásához.
- **Animátor időtartamának skálázása**: a felugróablakok megjelenítési időtartamának beállítása.
- **Hardverátfedések letiltása**: a hardverátfedések megjelenítésének letiltása.
- **GPU-lekép. kényszerítése**: a 2D hardveres gyorsítás beállítása a grafikus teljesítmény növelésére.
- **Szigorú mód**: Képernyő villogtatása, amikor az alkalmazások hosszú ideig tartó műveleteket hajtanak végre.
- **CPU-haszn. megjelenítése**: az összes aktív folyamat felsorolásának beállítása.
- **GPU-leképezési profil**: beállításával ellenőrizhető a GPU feldolgozási ideje.
- **Nyomkövetés engedélyezése**: az alkalmazás és rendszerteljesítmény nyomkövetésének bekapcsolása.
- **Nincs tevékenységmegőrzés**: beállításakor új alkalmazás indításakor a futó alkalmazás bezárása.
- **Háttérfolyamatok korlátozása**: a háttérben futó folyamatok számának korlátozásának beállítása.
- **ANR megjelenítése**: A készülék jelezze, ha a háttérben futó alkalmazások nem válaszolnak.

Az eszköz névjegye

Az eszközinformációk megtekintése és a készülék szoftverének frissítése.

Hibakeresés

Az eszköz bekapcsolásakor, vagy amikor használja az eszközt, a következő kódok valamelyikének megadását kéri:

- Jelszó: Bekapcsolt készülékzár funkció esetén meg kell adnia a készülékhez beállított jelszót.
- PIN: A készülék első használatakor vagy ha a PIN-kód kérése engedélyezve van, meg kell adnia a SIM-kártyához megadott PIN-kódot. A funkció kikapcsolható a SIM-zár menüben.
- PUK: a SIM-kártya zárolása általában akkor következik be, ha számos alkalommal hibásan adták meg a PIN-kódot. Ekkor meg kell adni a szolgáltató által rendelkezésre bocsátott PUK-kódot.
- PIN2: amikor a PIN2-kódot igénylő menüt ér el, meg kell adnia a SIM-kártyához kapott PIN2-kódot. Bővebb információért keresse fel mobil szolgáltatóját.

Az eszköz hálózati vagy szolgáltatási hibákat jelenít meg

- Amikor olyan helyen tartózkodik, ahol gyenge a térerő, a vétel megszakadhat. Változtasson helyet és próbálja újra.
- Előfizetés nélkül bizonyos opciók nem elérhetők. További részletekkel kapcsolatban vegye fel a kapcsolatot a szolgáltatójával.

Az érintőképernyő lassan vagy hibásan működik

Amennyiben az eszköz érintőképernyővel rendelkezik, és az érintőképernyő nem reagál megfelelően, próbálja a következőket:

- Távolítsa el az esetleges védőfóliát az érintőképernyőről. A védőfólia megakadályozhatja az eszközt, hogy felismerje az érintéseket, ezért az érintőképernyőkhöz azok használata nem javasolt.
- Győződjön meg róla, hogy tiszta és száraz kézzel érinti meg az érintőképernyőt.
- Az ideiglenes szoftverhibák törléséhez indítsa újra az eszközt.
- Győződjön meg róla, hogy az eszköz szoftvere az elérhető legfrissebb.
- Amennyiben az érintőképernyő karcos vagy sérült, vigye az eszközt a helyi Samsung szervizközpontba.

Az eszköz lefagy vagy kritikus hibája van

Amennyiben az eszköz lefagy vagy összeomlik, a normál működés visszaállításához be kell zárnia az alkalmazásokat vagy újra kell indítania az eszközt. Ha készüléke lefagyott vagy nem reagál, nyomja meg és 8-10 másodpercig tartsa nyomva a Bekapcsoló gombot. Az eszköz automatikusan újraindul.

Amennyiben ez nem oldja meg a problémát, végezze el a gyári adatok visszaállítását. Az Alkalmazások képernyőn érintse meg a **Beállítások** → **Biztonsági mentés és visszaállítás** → **Gyári adatok visszaállítása** → **Eszköz visszaállítása** → **Törli mindet** lehetőséget.

A hívások megszakadnak

Amikor olyan helyen tartózkodik, ahol gyenge a térerő, megszakadhat a kapcsolat a hálózattal. Változtasson helyet és próbálja újra.

A kimenő hívások nem jönnek létre

- Ellenőrizze, hogy megnyomta a Hívás gombot.
- Győződjön meg róla, hogy a helyes mobilhálózathoz csatlakozik.
- Győződjön meg róla, hogy a hívott telefonszámhoz nincs híváskorlátozás beállítás érvényben.

A bejövő hívások nem jönnek létre

- Győződjön meg róla, hogy az eszköz be van kapcsolva.
- Győződjön meg róla, hogy a helyes mobilhálózathoz csatlakozik.
- Győződjön meg róla, hogy a hívó telefonszámhoz nincs híváskorlátozás beállítás érvényben.

A másik fél nem hallja az Ön hangját hívás közben

- Győződjön meg róla, hogy nem takarja a beépített mikrofont.
- Győződjön meg róla, hogy a mikrofon közel van a szájához.
- Fülhallgató használata esetén ellenőrizze a helyes csatlakoztatást.

Gyenge a hangminőség

- Győződjön meg róla, hogy nem takarja az eszköz belső antennáját.
- Amikor olyan helyen tartózkodik, ahol gyenge a térerő, a vétel megszakadhat. Változtasson helyet és próbálja újra.

Amikor névjegyekből tárcsáz, a hívás nem jön létre

- Győződjön meg róla, hogy a helyes telefonszám van eltárolva a névjegy listában.
- Szükség esetén adja meg újra és mentse el a számot.
- Győződjön meg róla, hogy a névjegy telefonszámához nincs híváskorlátozás beállítás érvényben.

Az eszköz hangjelzést ad és az akkumulátor ikon üres

Az akkumulátor lemerülő félben van. Az eszköz használatának folytatásához töltse fel vagy cserélje ki az akkumulátort.

Az akkumulátor nem töltődik megfelelően vagy az eszköz kikapcsol

- Lehet, hogy szennyezettek az akkumulátor csatlakozói. Törölje meg az összes aranyszínű csatlakozót tiszta, puha törlőronggyal és próbálja meg újra feltölteni az akkumulátort.
- Amennyiben az akkumulátor már nem töltődik fel teljesen, selejtezze le megfelelő módon a régi akkumulátort és cserélje újra (a semlegesítéssel kapcsolatban vegye figyelembe a helyi szabályozást).

Az eszköz érintése forró

Amikor olyan alkalmazást használ, amely több energiát igényel, vagy az eszközt hosszabb ideig használja, az eszköz érintésre melegnek tűnhet. Ez normális jelenség, és nincs hatással az eszköz élettartamára vagy teljesítményére.

A fényképezőgép indításakor hibaüzenetek jelennek meg

A Samsung készüléknek elegendő memóriával és akkumulátor töltöttséggel kell rendelkeznie a fényképezőgép üzemeléséhez. Amennyiben hibaüzeneteket tapasztal, amikor elindítja a fényképezőgépet, próbálja meg a következőket:

- Töltse fel az akkumulátort vagy cserélje ki egy teljesen feltöltött akkumulátorra.
- Memóriát szabadíthat fel az eszközről a fájlok törlésével vagy számítógépre átvitelével.
- Indítsa újra az eszközt. Amennyiben ezen tanácsok kipróbálását követően is problémákba ütközik a fényképezőgép használatával kapcsolatban, vegye fel a kapcsolatot a Samsung szervizközpontjával.

Az FM rádió indításakor hibaüzenetek jelennek meg

A Samsung készülékén található FM rádió alkalmazás a fülhallgató kábelét használja antennaként. A fülhallgató csatlakoztatása nélkül az FM rádió nem tud rádióállomásokat fogni. Az FM rádió használatához először csatlakoztassa megfelelően a fülhallgatót. Ezután keresse meg és mentse el az elérhető rádióállomásokat.

Amennyiben e lépések után sem tudja használni az FM rádiót, próbálja meg elérni a kívánt rádióállomást egy másik rádióvevő készülékkel. Amennyiben a másik készülékkel tudja fogni a rádióállomást, úgy a készülék javításra szorul. Vegye fel a kapcsolatot a Samsung szervizközponttal.

A zenei fájlok megnyitásakor hibaüzenetek jelennek meg

Bizonyos zenei fájlok nem biztos hogy lejátszhatók a Samsung készüléken, aminek számos oka lehet. Ha hibaüzeneteket kap, amikor megpróbál megnyitni egy zenei fájlt az eszközön, próbálja a következőket:

- Memóriát szabadíthat fel az eszközről a fájlok törlésével vagy számítógépre átvitelével.
- Győződjön meg róla, hogy a zenei fájl nem áll DRM (digitális jogkezelés) védelem alatt. Amennyiben a fájl DRM védelem alatt áll, győződjön meg róla, hogy rendelkezik a megfelelő licenccel vagy kulccsal a fájl lejátszásához.
- Győződjön meg róla, hogy a készülék támogatja a fájl típust.

Egy másik Bluetooth eszköz nem található

- Győződjön meg róla, hogy a Bluetooth vezeték nélküli funkció be van kapcsolva a készüléken.
- Szükség esetén győződjön meg róla, hogy a Bluetooth vezeték nélküli funkció be van kapcsolva a készüléken, amelyhez csatlakozni szeretne.
- Győződjön meg róla, hogy a készülék és a másik készülék a Bluetooth maximális (10 m) távolságán belül vannak egymástól.

Amennyiben a fenti tanácsok nem oldják meg a problémát, vegye fel a kapcsolatot a Samsung szervizközponttal.

A kapcsolat nem jön létre, amikor a készülék egy számítógéphez csatlakozik

- Győződjön meg róla, hogy a használt USB-kábel kompatibilis a készülékkel.
- Győződjön meg róla, hogy a számítógépen a megfelelő és legfrissebb illesztőprogram van telepítve.
- Amennyiben Windows XP felhasználó, győződjön meg róla, hogy a számítógépen telepítve van a Windows XP Service Pack 3 vagy annál újabb.
- Győződjön meg róla, hogy a számítógépen telepítve van a Samsung Kies 2.0 vagy Windows Media Player 10 vagy újabb verziója.

A készülék tokja körül vékony rés jelenik meg

- Ez a rész szükséges gyártási tulajdonság, ezért az alkatrészek bizonyos elmozdulása vagy vibrációja előfordulhat.
- Bizonyos idő elteltével az alkatrészek csavarodó mozgása a rés bővülését ereményezheti.

A készüléken bizonyos tartalmak a régiótól, szolgáltatótól vagy a szoftver verziójától függően eltérőek lehetnek, és ezek előzetes értesítés nélkül megváltozhatnak.



www.samsung.com Hungarian. 08/2013. Rev. 1.0