SAMSUNG

SM-P605

Felhasználói kézikönyv

www.samsung.com

A kézikönyvről

A készülék a Samsung kiemelkedő technológiai szakértelmét és magas követelményeit felhasználva minőségi mobilkommunikációt és szórakozást nyújt. Ez a használati utasítás segít Önnek a készülék funkcióinak és szolgáltatásainak megismerésében.

- Kérjük, hogy a biztonságos és helyes használat érdekében a készülék használatbavétele előtt figyelmesen olvassa el ezt a kézikönyvet.
- A leírások a készülék alapértelmezett beállításain alapulnak.
- A képek és képernyőmentések az adott termék esetében eltérhetnek.
- Az útmutatóban leírtak eltérhetnek a terméktől, illetve a szolgáltatóktól kapott szoftverektől, és előzetes értesítés nélkül megváltozhatnak. A kézikönyv legújabb verziójáért látogasson el a Samsung honlapjára: *www.samsung.com*.
- A jelentős CPU- és RAM-használatot igénylő tartalmak (magas minőségű tartalmak) befolyásolják a készülék általános teljesítményét. A tartalommal kapcsolatos alkalmazások a készülék specifikációjának és a környezet függvényében nem biztos, hogy megfelelően fognak működni.
- Az elérhető funkciók és kiegészítő szolgáltatások eszközönként, szoftverenként és szolgáltatónként változhatnak.
- Az alkalmazások és funkcióik országonként, régiónként és hardverváltozatonként változhatnak. A Samsung nem vállal felelősséget az olyan alkalmazások okozta teljesítmény problémákat, amelyek nem a Samsungtól származnak.
- A Samsung nem vállal felelősséget a regisztrációs adatbázis vagy az operációs rendszer módosításából adódó teljesítmény problémákat. Az operációs rendszer személyre szabásának kísérlete a készülék vagy az alkalmazások hibás működését eredményezheti.
- A készülék által biztosított szoftverek, hangforrások, háttérképek, képek és más médiatartalmak engedélye korlátozott használatra szól. Ezen anyagok kinyerése és kereskedelmi vagy egyéb célú felhasználása sérti a szerzői jogokat. A felhasználó teljes felelősséggel tartozik a tartalmak illegális felhasználásáért.
- Az olyan adatszolgáltatásokért, mint az üzenetküldés, fel- és letöltés, automatikus szinkronizálás vagy helymeghatározó szolgáltatások, a szolgáltató díjat számíthat fel. A többletköltségek elkerülése érdekében válasszon megfelelő adatforgalmat tartalmazó díjcsomagot. Bővebb információért keresse fel mobil szolgáltatóját.

- Az eszközzel érkező alapértelmezett alkalmazások előzetes figyelmeztetés nélkül frissítésre kerülhetnek vagy a támogatásuk megszűnhet. Amennyiben kérdései vannak a készülékkel érkező alkalmazásokkal kapcsolatban, vegye fel a kapcsolatot a Samsung szervízközponttal. A felhasználó által telepített alkalmazásokkal kapcsolatban vegye fel a kapcsolatot a szolgáltatóval.
- A készülék operációs rendszerének módosítása vagy a nem hivatalos forrásból származó szoftverek telepítése a készülék meghibásodásával vagy az adatok sérülésével vagy elvesztésével járhat. Ezek a Samsung licencmegállapodásával ellentétesek és a garancia megszűnését eredményezik.

Tájékoztató ikonok

Figyelem: Saját maga vagy mások számára sérüléssel járó helyzetek

Vigyázat: Készüléke vagy más berendezések károsodásának veszélyével járó helyzetek

Megjegyzés: Megjegyzések, használati tanácsok vagy további információk

Szerzői jog

Copyright © 2015 Samsung Electronics

Ezt az útmutatót nemzetközi szerzői jogi törvények védik.

A Samsung Electronics előzetes írásbeli engedélye nélkül a használati útmutató egyetlen része sem reprodukálható, terjeszthető, fordítható le vagy küldhető el semmilyen formában és semmilyen elektronikus vagy mechanikus eszközzel, beleértve a fénymásolást, a hangfelvételt és a különféle adattároló eszközökön való tárolást és az azokról történő lekérést.

Védjegyek

- A SAMSUNG név és a SAMSUNG embléma a Samsung Electronics bejegyzett védjegye.
- A Bluetooth® a Bluetooth SIG, Inc. világszerte bejegyzett védjegye.
- A Wi-Fi®, Wi-Fi Protected Setup™, Wi-Fi CERTIFIED Passpoint™, Wi-Fi Direct™, Wi-Fi CERTIFIED™, és a Wi-Fi logó a Wi-Fi Alliance bejegyzett védjegye.
- Az összes többi védjegy és szerzői jog a megfelelő tulajdonosok tulajdona.

Tartalom

Kezdeti lépések

8 A készülék elrendezése
9 Gombok
10 S toll
10 Az értékesítési doboz tartalma
11 A SIM kártya behelyezése
12 Az akkumulátor töltése
15 A memóriakártya behelyezése
17 Az S toll hegyének cseréje
18 A készülék be- és kikapcsolása
18 A készülék tartása
19 A készülék lezárása és feloldása
19 A hangerő beállítása
19 Átkapcsolás csendes módba

Alapok

20 Állapotjelző ikonok
21 Az érintőképernyő használata
25 Vezérlő mozgások
27 Tenyérmozgatás
28 Intelligens szünet
28 Több ablak használata
32 Az S toll használata
35 Rámutatás
36 Értesítések
37 Kezdőképernyő
39 Alkalmazások képernyő
40 Alkalmazások használata
41 Súgó
41 Szövegbevitel
44 Csatlakozás Wi-Fi hálózathoz
45 Fiókok beállítása
45 Felhasználói profilok beállítása
46 Fájlok átvitele
47 Eszközbiztonság
49 A készülék frissítése

Kommunikáció

50 Telefon
55 Névjegyek
59 Üzenetek
61 E-mail
62 Gmail
64 Hangouts
64 Google+
65 Fotók
65 Twitter

Internet és hálózat

66 Internet
67 Chrome
68 Bluetooth
69 Screen Mirroring
70 Samsung Link
70 Group Play
71 Peel Smart Remote

Adattároló

72 Zenék
74 Fényképező
81 Galéria
85 Sztorialbum
85 Videó
86 Videoszerkesztő
87 YouTube
88 My Magazine
88 Flipboard
89 Businessweek+
89 NYTimes
89 SketchBook for Galaxy

Alkalmazás és média tárolás

90 Play Áruház
91 Galaxy Apps
91 Play Könyvek
92 Play-filmek
92 Play Zene
92 Play Játékok
92 Play Újságos

Segédprogramok

93 S Note
100 Akciójegyzet
101 S Tervező
103 Dropbox
103 Felhő
104 Drive
105 POLARIS Office 5
107 Jelzés
108 Világóra
108 Számológép
109 S Fordító
109 S Voice
110 S kereső
110 Google
111 Hangalapú keresés
112 Scrapbook
113 Saját fájlok
115 TripAdvisor
115 Evernote
115 KNOX

Utazás és helyi

116 Térkép

Beállítások

117 A Beállításokról
117 KAPCSOLATOK
121 ESZKÖZ
127 VEZÉRLÉS
132 ÁLTALÁNOS
136 Googlebeállítások

Függelék

137 Hibakeresés
143 Az akkumulátor eltávolítása

Kezdeti lépések

A készülék elrendezése

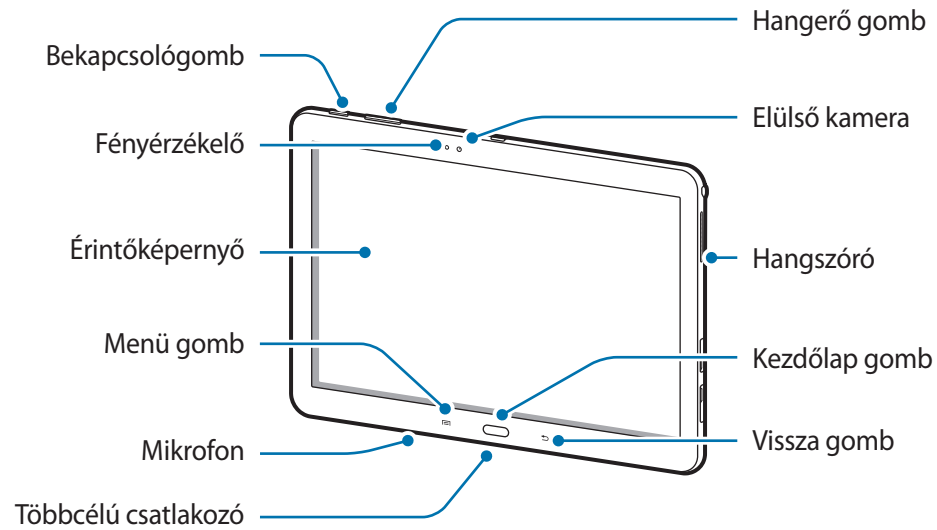

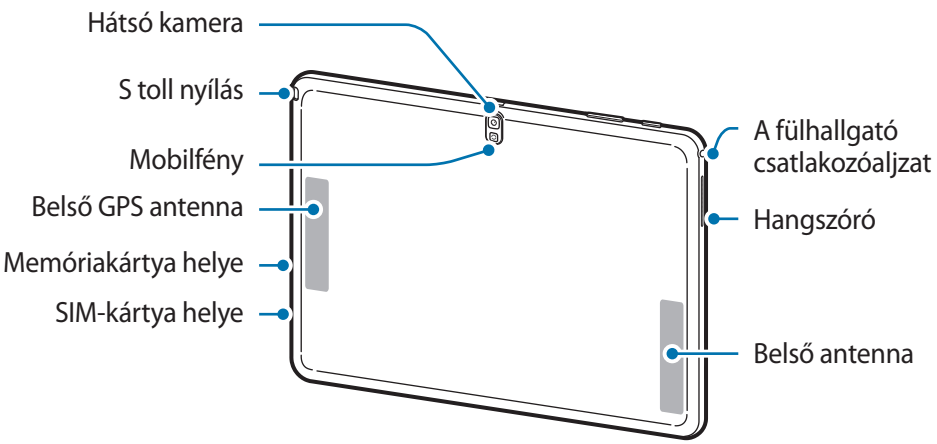

- Ne takarja az antennát a kezével vagy más tárggyal. Ez kapcsolódási problémákat vagy az akkumulátor lemerülését okozhatja.
- Ajánlott a Samsung által jóváhagyott képernyővédő fólia használata. A jóvá nem hagyott képernyővédő fóliák megzavarhatják az érzékelők működését.
- Ügyeljen rá, hogy ne érje víz az érintőképernyőt. Előfordulhat, hogy az érintőképernyő párás környezetben, vagy ha víz fröccsen rá, nem működik megfelelően.

Gombok

Gomb	Művelet
Bekapcsolás	• A készülék be- és kikapcsolásához tartsa hosszan lenyomva. • Súlyos probléma, lefagyás vagy leállása esetén a készülék újraindításához tartsa lenyomva több mint 7 másodpercig. • Nyomja meg a készülék lezáráshoz vagy feloldásához. Az érintőképernyő kikapcsolásakor a készülék lezárt módba kerül.
Menü	• Érintse meg az aktuális képernyőhöz elérhető beállítások listájának megnyitásához. • Hosszan érintse meg a Kezdőképernyőn az **S kereső** elindításához.
Kezdőlap	• Nyomja meg a Kezdőképernyőre visszatéréshez. • Nyomja meg hosszan a legutóbbi alkalmazások listájának megnyitásához.
Vissza	• Érintse meg az előző képernyőre visszatéréshez.
Hangerő	• Nyomja meg a készülék hangerejének módosításához.

S toll

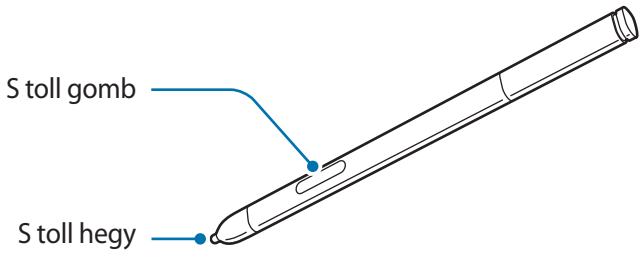

Név	Művelet
S toll hegy	• Alap S toll műveletek végrehajtása. (21. o.)
S toll gomb	• Fejlett S toll műveletek végrehajtása. (32. o.)

Az értékesítési doboz tartalma

Ellenőrizze, hogy a termék doboza tartalmazza-e a következő elemeket:

- Készülék
- Rövid kezelési útmutató

- A készülékhez kapott összetevők és a rendelkezésre álló tartozékok régiónként és szolgáltatótól függően eltérőek lehetnek.
- A mellékelt tartozékok kifejezetten a készülékhez lettek tervezve és más készülékekkel nem kompatibilisek.
- A megjelenés és a műszaki adatok előzetes értesítés nélkül változhatnak.
- További tartozékokat a Samsung helyi forgalmazójától vásárolhat. Vásárlás előtt győződjön meg róla, hogy azok kompatibilisek a készülékkel.
- Más kiegészítők nem biztos, hogy kompatibilisek a készülékkel.
- Kizárólag a Samsung által jóváhagyott kiegészítőket használjon. A nem jóváhagyott kiegészítők használatából eredő meghibásodásokra a garancia nem terjed ki.
- Az elérhető kiegészítők listája változhat és teljes mértékben a gyártó cégektől függ. Az elérhető kiegészítőkkel kapcsolatos további információkért tekintse meg a Samsung honlapját.

A SIM kártya behelyezése

Helyezze be a mobil szolgáltató által biztosított SIM-kártyát.

- A készülék kizárólag microSIM-kártyával használható.
- Bizonyos LTE szolgáltatások nem minden szolgáltatónál érhetőek el. A szolgáltatás részleteivel kapcsolatban vegye fel a kapcsolatot a szolgáltatójával.

1 Helyezze be a SIM-kártyát az aranyszínű érintkezőkkel lefelé.

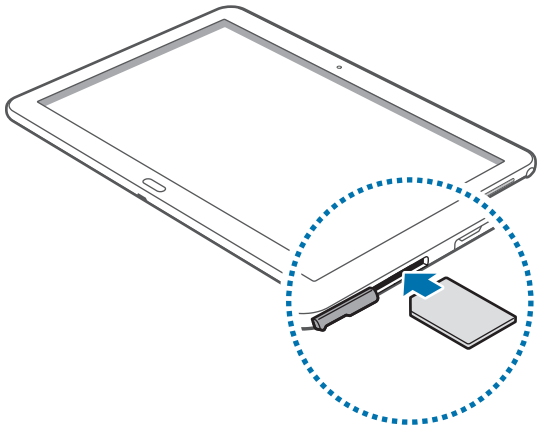

- A SIM-kártya helyére ne helyezzen memóriakártyát. Amennyiben a memóriakártyát véletlenül a SIM-kártya nyílásába helyezik, a memóriakártya eltávolításához az eszközt el kell vinni egy Samsung márkaszervizbe.
- Ügyeljen rá, hogy ne veszítse el és ne hagyja, hogy mások használhassák a SIM-kártyáját. A Samsung nem vállal felelősséget az elveszett vagy ellopott kártyákkal összefüggésben felmerülő károkkal vagy kényelmetlenségekkel kapcsolatban.

2 Tolja a SIM-kártyát a nyílásba, amíg a helyére nem pattan.

A SIM kártya kivétele

Nyomja be a SIM-kártyát, amíg egy kattanást nem hall, majd húzza ki.

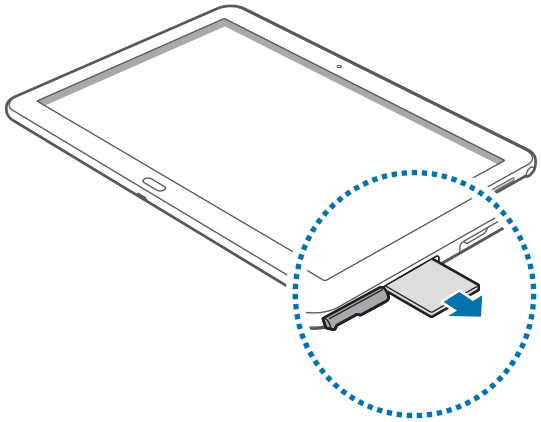

Az akkumulátor töltése

Az első használatot megelőzően töltse fel az akkumulátort a töltő segítségével. Az USB-kábel csatlakoztatásával a készülék számítógép segítségével is tölthető.

Kizárólag Samsung által jóváhagyott töltőket, akkumulátorokat, és kábeleket használjon. A nem megfelelő töltők és kábelek használata az akkumulátor robbanását vagy a készülék sérülését okozhatják.

- Ha az akkumulátor kezd lemerülni, a készülék figyelmeztető hangjelzést ad, és megjelenik az alacsony töltöttségi szintet jelző üzenet.
- Amennyiben az akkumulátor teljesen lemerült, a készülék a töltő csatlakoztatását követően nem kapcsolható be azonnal. A készülék bekapcsolása előtt hagyja néhány percig töltődni az akkumulátort.
- Amennyiben egyszerre több alkalmazást, hálózati alkalmazásokat vagy más eszközökhöz csatlakozó alkalmazásokat használ, az akkumulátor gyorsabban lemerül. Annak érdekében, hogy elkerülje a hálózatról lekapcsolódást vagy a kikapcsolást az adatok átvitele közben, ezeket az alkalmazásokat mindig az akkumulátor teljes feltöltését követően használja.

Töltő használata

Csatlakoztassa az USB-kábelt az USB töltő adapterhez, majd csatlakoztassa az USB-kábel másik végét a többcélú csatlakozóhoz.

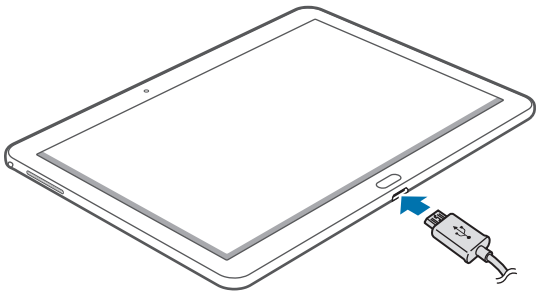

A töltő helytelen csatlakoztatása a készülék súlyos sérülését okozhatja. A helytelen használatból eredő károkra a garancia nem terjed ki.

- A készülék töltés közben is használható, ám ilyenkor tovább tarthat az akkumulátor teljes feltöltése.
- Amennyiben a készülék töltése közben a tápellátás ingadozik, az érintőképernyő kikapcsolhat. Ilyen esetben húzza ki a töltőt az eszközből.
- Töltés közben a készülék felforrósodhat. Ez normális jelenség és nincs hatással a készülék élettartamára vagy teljesítményére. Amennyiben az akkumulátor a szokásosnál jobban felmelegszik a töltő megszakíthatja a töltési műveletet.
- Ha a készülék nem töltődik megfelelően vigye el a készüléket és a töltőt egy Samsung-szervizbe.

Amikor teljesen feltöltődött csatlakoztassa le a készüléket a töltőről. Először a készülékről csatlakoztassa le a töltőt, majd húzza ki az elektromos csatlakozó aljzatból.

A töltő lecsatlakoztatása előtt ne távolítsa el az akkumulátort. Ellenkező esetben a készülék megsérülhet.

Energiatakarékossági okokból, ha nem használja húzza ki a töltőt. A töltőnek nincs kikapcsológombja, ezért energiatakarékossági okokból az áramellátás megszüntetéséhez ki kell húzni a fali aljzatból. Használat során a készüléknek a fali aljzathoz csatlakoztatva és könnyen elérhetőnek kell lennie.

Az akkumulátor töltés állapotának ellenőrzése

Amennyiben a készülék kikapcsolt állapotában tölti az akkumulátort, a következő ikonok jelzik az akkumulátor aktuális töltési állapotát:



Töltés



Teljesen feltöltve

Az akkumulátor energiafogyasztás csökkentése

A készülék olyan funkciókat kínál, amely segít az akkumulátor óvásában. Ezen beállítások személyre szabásával és a háttérben futó alkalmazások kikapcsolásával a készülék feltöltésére ritkábban van szükség:

- Amikor az eszközt nem használja a Bekapcsológomb megnyomásával váltson alvó üzemmódba.
- A feladatkezelő segítségével zárja be a szükségtelen alkalmazásokat.
- Kapcsolja ki a Bluetooth funkciót.
- Kapcsolja ki a Wi-Fi funkciót.
- Kapcsolja ki az alkalmazások automatikus szinkronizálását.
- Csökkentse a háttérvilágítás időtartamát.
- Csökkentse a kijelző fényerejét.

A memóriakártya behelyezése

A készülék legfeljebb 64 GB kapacitású memóriakártyák kezelésére alkalmas. A memóriakártya gyártójának és típusának függvényében bizonyos memóriakártyák nem kompatibilisek a készülékkel.

- Bizonyos memóriakártyák nem biztos, hogy teljes mértékben kompatibilisek a készülékkel. A nem kompatibilis kártyák használata az eszköz, a memóriakártya vagy a kártyán tárolt adatok sérülését okozhatja.
- Körültekintően helyezze be a memóriakártyát érintkezőkkel lefelé.

- A készülék a memóriakártyákon csak a FAT és exFAT fájlrendszert támogatja. Amikor más fájlrendszerre formázott kártyát helyez a készülékbe, a készülék a memóriakártya újraformázását fogja kérni.
- Az adatok gyakori írása és törlése csökkenti a memóriakártyák élettartamát.
- Amikor memóriakártyát helyez a készülékbe, a memóriakártya fájlmappái a **SD-kártya** mappában jelennek meg.

1 Helyezzen be egy memóriakártyát az aranyszínű érintkezőkkel lefelé.

2 Nyomja a memóriakártyát a nyílásba addig, amíg az a helyére nem rögzül.

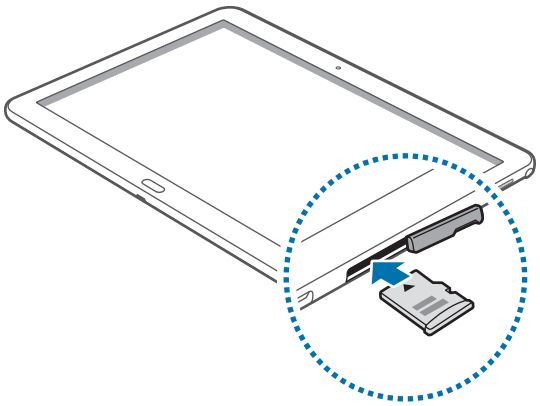

A memóriakártya eltávolítása

A biztonság érdekében az eltávolítás előtt válassza le a memóriakártyát. A kezdőképernyőn érintse meg az → **Beállítások** → **ÁLTALÁNOS** → **Tárhely** → **SD-kártya leválasztása** lehetőséget.

Nyomja be a memóriakártyát, amíg egy kattanást nem hall majd húzza ki a készülékből.

Ne távolítsa el a memóriakártyát, amíg a készülék adatokat küld vagy ér el a kártyán. Ellenkező esetben az adatok elveszhetnek, megsérülhetnek, vagy megrongálódhat a memóriakártya vagy az eszköz. A Samsung nem vállal felelősséget a memóriakártyák helytelen használatából vagy hibás kártyák használatából eredő károkért, beleértve az adatok elvesztését is.

A memóriakártya formázása

A számítógépen formázott memóriakártya nem biztos, hogy kompatibilis a készülékkel. Formázza a memóriakártyát a készülékben.

A kezdőképernyőn érintse meg az → **Beállítások** → **ÁLTALÁNOS** → **Tárhely** → **SD-kártya formázása** → **SD-KÁRTYA FORMÁZÁSA** → **TÖRLI MINDET** lehetőséget.

A memóriakártya formázása előtt készítsen biztonsági másolatot a készüléken tárolt összes fontos adatról. A gyártó a felhasználói tevékenység miatti adatvesztésre nem vállal garanciát.

Az S toll hegyének cseréje

Az S toll hegye tompává válhat használat közben. Ha a tollhegy tompa lett, akkor cserélje ki egy újra.

1 Fogja meg szorosan a tollhegyet a csipesszel, majd húzza ki.

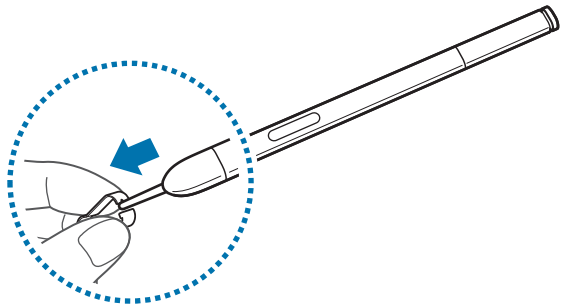

2 Helyezze be az új tollhegyet az S tollba, amíg egy kattanást nem hall.

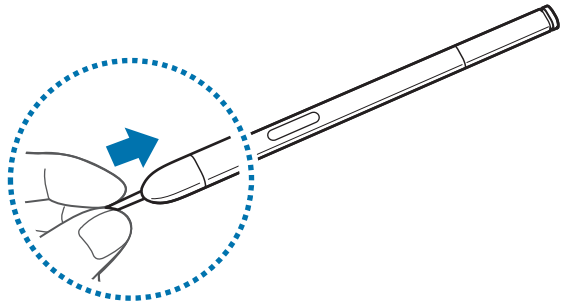

Ügyeljen arra, hogy az ujja ne szoruljon be a csipesz és a tollhegy közé.

- Ne használja fel újra a régi tollhegyeket. Ellenkező esetben ez az S toll hibás működését okozhatja.
- Ne nyomja nagy erővel a tollhegyet, amikor behelyezi azt az S tollba.
- Ne helyezze be a tollhegy kerek végét az S tollba. Ez az S toll vagy a készülék károsodását okozhatja.

A fekete színű tollhegy végén egy fehér gumisapka található. Ha a gumisapka elhasználódott, cserélje ki a tollhegyet egy újra.

A készülék be- és kikapcsolása

A készülék első bekapcsolásakor a készülék beállításához kövesse a képernyőn megjelenő utasításokat.

A készülék bekapcsolásához néhány másodpercig tartsa hosszan lenyomva a Bekapcsológombot.

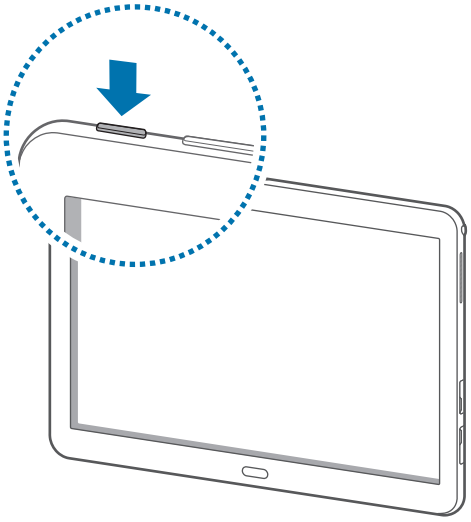

- Ha olyan helyen tartózkodik, ahol a vezeték nélküli eszközök használatát korlátozzák – például repülőgépen vagy kórházban –, tartsa be a felhatalmazott személyzet által kihelyezett figyelmeztetéseket és az egyéb utasításokat.
- Vezeték nélküli szolgáltatások kikapcsolásához nyomja meg hosszan a Bekapcsológombot majd érintse meg a **Repülő üzemmód** lehetőséget.

A készülék kikapcsolásához tartsa hosszan lenyomva a Bekapcsológombot, majd érintse meg a **Kikapcsolás** lehetőséget.

A készülék tartása

Ne takarja az antennát a kezével vagy más tárggyal. Ez kapcsolódási problémákat vagy az akkumulátor lemerülését okozhatja.

A készülék lezárása és feloldása

A véletlen használat elkerülése érdekében használaton kívül zárja le a készüléket. A Bekapcsológomb megnyomása kikapcsolja a képernyőt és alvó üzemmódba kapcsolja a készüléket. A készülék használaton kívül egy bizonyos idő elteltével automatikusan lezárt állapotba kapcsol.

A készülék lezárásának feloldásához nyomja meg a Bekapcsológombot, vagy amikor az érintőképernyő ki van kapcsolva, nyomja meg a Kezdőlap gombot, érintse meg bárhol a képernyőt és pöccintse az ujját bármely irányba.

A hangerő beállítása

A csengőhang hangerejének beállításához vagy videó és zene lejátszása közben nyomja meg felfelé vagy lefelé a Hangerő gombot.

Átkapcsolás csendes módba

Használja az alábbi módszerek valamelyikét:

- Tartsa lenyomva a hangerő gombot addig, amíg a készülék csendes módba kapcsol.
- Nyissa meg a képernyő felső részén az értesítési panelt, majd érintse meg a **Hang** vagy **Rezgés** lehetőséget.

Alapok

Állapotjelző ikonok

A képernyő tetején lévő ikonok a készülék állapotával kapcsolatban szolgáltatnak információt. Az alábbi táblázatban látható ikonok a leggyakoribbak.

Ikon	Jelentés
	Nincs jel
	Térerő
	Roaming (a normál szolgáltatási területen kívül)
	GPRS-hálózathoz csatlakozva
	EDGE-hálózathoz csatlakozva
	UMTS-hálózathoz csatlakozva
	HSDPA-hálózathoz csatlakozva
	HSPA+-hálózathoz csatlakozva
	LTE-hálózathoz csatlakozva
	Wi-Fi kapcsolódva
	Bluetooth funkció bekapcsolva
	GPS bekapcsolva
	Hívás folyamatban
	Nem fogadott hívás
	Az Intelligens képernyőzár funkció bekapcsolva
	Internetes szinkronizálás

Ikon	Jelentés
	Új szöveges vagy multimédiás üzenet
	Ébresztés bekapcsolva
	S toll eltávolítva
	Csendes mód bekapcsolva
	Rezgés üzemmód bekapcsolva
	Repülő üzemmód bekapcsolva
	Figyelmeztetés hibára vagy más eseményre
	Akkumulátor töltöttségi szintje

Az érintőképernyő használata

Az érintőképernyőhöz csak az ujját vagy az S tollat használja.

- Ügyeljen arra, hogy más elektromos eszközök ne érjenek az érintőképernyőhöz. Az elektrosztatikus kisülések az érintőképernyő meghibásodását okozhatják.
- Az érintőképernyő sérülésének elkerülése érdekében ne érintse meg éles eszközzel vagy tegye ki túlzott nyomásnak az ujjával.

- Képernyő szélein, az érzékelési területen kívül a készülék nem biztos, hogy érzékeli az érintést.
- Az érintőképernyő hosszabb ideig bekapcsolva hagyása szellemképesedést (a képernyő beégését) okozhat. Amikor nem használja az eszközt kapcsolja ki az érintőképernyőt.

Ujjmozdulatok

Érintés

Egy alkalmazás megnyitásához, egy menüelem kiválasztásához, egy képernyőgomb megnyomásához vagy egy karakter beviteléhez a képernyő billentyűzet segítségével érintse meg az ujjával.

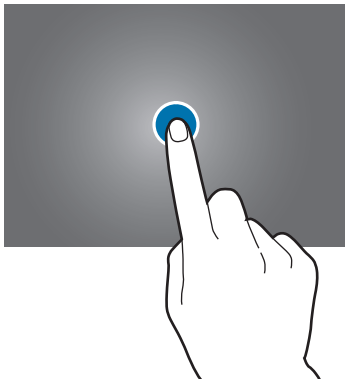

Hosszú érintés

Egy elem elérhető opcióinak megnyitásához érintse meg legalább 2 másodpercre az elemet.

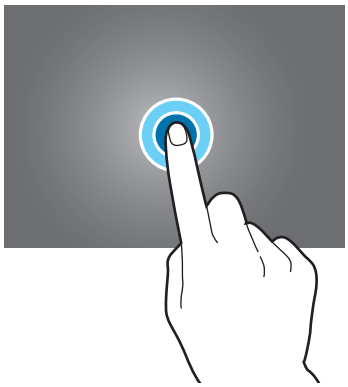

Húzás

Egy ikon vagy bélyegkép mozgatásához vagy egy új helyen az előnézetéhez érintse meg hosszan és húzza a kívánt helyére.

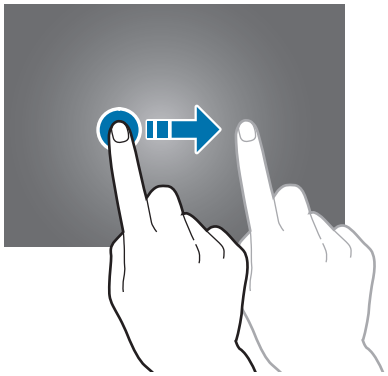

Dupla érintés

Egy weboldalon vagy képen egy részletre nagyításhoz érintse meg kétszer a részletet. Az eredeti mérethez érintse meg ismét duplán.

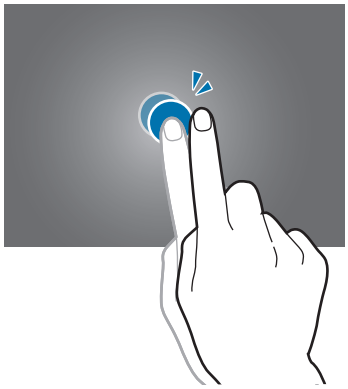

Pöccintés

Egy másik panel megtekintéséhez pöccintsen jobbra vagy balra a Kezdőképernyőn vagy az alkalmazások képernyőn. Egy weboldal vagy lista, pl. névjegyek görgetéséhez pöccintsen felfelé vagy lefelé.

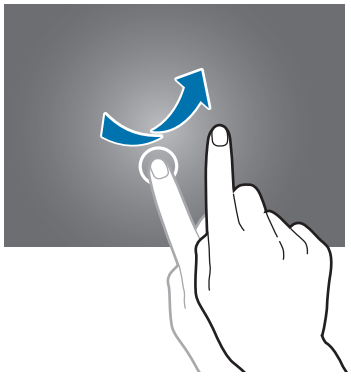

Csippentés

Egy weboldalon, térképen vagy képen egy részletre nagyításhoz húzza szét a két ujját. Csíptesse össze az ujjait a kicsinyítéshez.

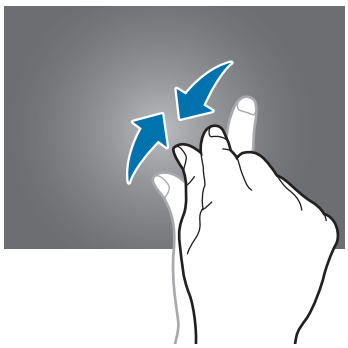

Vezérlő mozgások

Az egyszerű mozdulatok lehetővé teszik a készülék könnyű irányítását.

A mozgások használata előtt győződjön meg róla, hogy a mozgás funkció aktiválva van. A kezdőképernyőn érintse meg az → **Beállítások** → **VEZÉRLÉS** → **Mozdulatok engedélyezése** lehetőséget és húzza a **Mozdulatok engedélyezése** kapcsolót balra.

A készülék erős rázása vagy ütése akaratlan adatbevitelt okozhat. Megfelelően irányítsa a mozdulatokat.

A képernyő elforgatása

Számos alkalmazás lehetőséget biztosít a kijelző álló illetve fekvő tájolású használatára. A készülék elforgatásakor a képernyő automatikusan beállításra kerül a kijelző tájolásának megfelelő megjelenítésre.

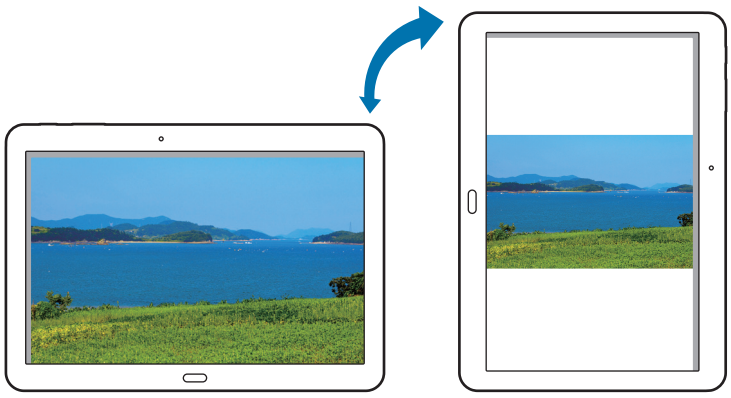

A kijelző automatikus forgatásának megakadályozásához nyissa meg az értesítési panelt és törölje a **Képernyő elforg.** jelölését.

- Bizonyos alkalmazások nem teszik lehetővé a képernyő elforgatását.
- Bizonyos alkalmazások a tájolásnak megfelelően különböző képernyő képet jelenítenek meg.

Döntés

Érintsen meg hosszan két pontot a képernyőn, majd a zoom használatához az eszközt döntse előre vagy hátra.

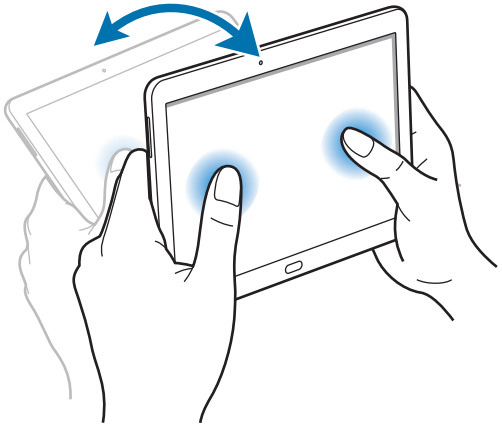

Pásztázás

Amikor ránagyít egy képre, a kép böngészéséhez érintsen meg hosszan egy pontot a képernyőn és húzza az eszközt bármely irányba.

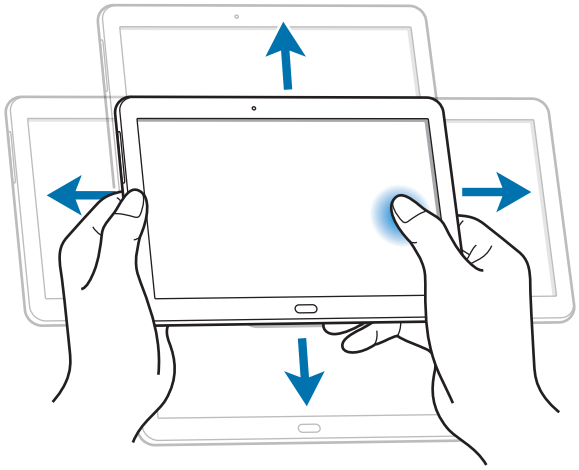

Tenyérmozgatás

Használja a tenyérmozdulatokat a készülék vezérlésére a képernyő megérintésével.

A mozgások használata előtt győződjön meg róla, hogy a tenyérmozgás funkció aktiválva van. A kezdőképernyőn érintse meg az → **Beállítások** → **VEZÉRLÉS** → **Tenyérmozgatás** lehetőséget és húzza a **Tenyérmozgatás** kapcsolót balra.

Seprés

Képernyőkép rögzítéséhez húzza végig a kezét a képernyőn az ábrán jelölt módon. A kép mentésre kerül a **Galéria** → **Screenshots** mappába. Bizonyos alkalmazások használata közben nem lehet képernyőképet készíteni.

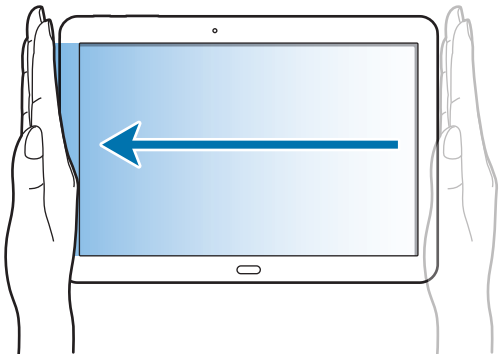

Takarás

A médialejátszás szüneteltetéséhez takarja le a képernyőt a tenyerével.

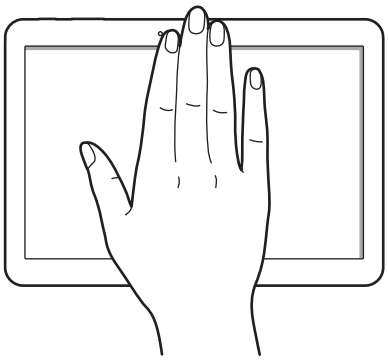

Intelligens szünet

Ezzel a funkcióval szüneteltetheti a videók lejátszását, amikor nem néz a képernyőre.

A Kezdőképernyőn érintse meg az → **Beállítások** → **VEZÉRLÉS** → **Intelligens kijelző** lehetőséget, majd jelölje be az **Intelligens szünet** lehetőséget.

Videó lejátszása közben a videó szüneteltetéséhez nézzen a képernyőről másfelé. A lejátszás újraindításához nézzen újra a képernyőre.

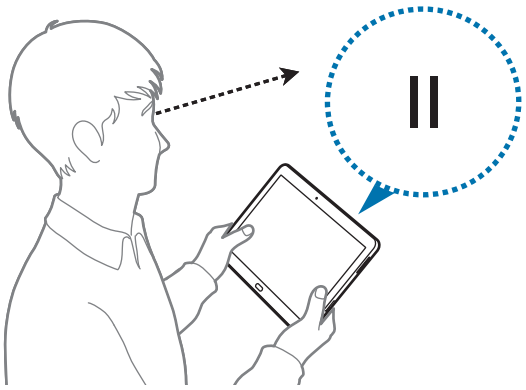

Több ablak használata

Használja ezt a funkciót, hogy a képernyőn egyszerre több alkalmazást láthasson.

- Csak a Több ablak panelon lévő alkalmazások futtathatók.
- Ez a funkció nem minden országban és nem minden szolgáltatónál érhető el.

A több ablak panel használatához a Kezdőképernyőn érintse meg a → **Beállítások** → **ESZKÖZ** → **Több ablak** elemet, majd húzza jobbra a **Több ablak** kapcsolót.

Több ablak használata osztott képernyőn

Használja ezt a funkciót alkalmazások futtatására osztott képernyőn.

Alkalmazások indítása Több ablak funkcióval

1 Húzza az ujját a képernyő jobb szélétől a képernyő közepe felé. Vagy érintse meg hosszan a ⮌ ikont.

A több ablak tálca megjelenik a képernyő jobb oldalán.

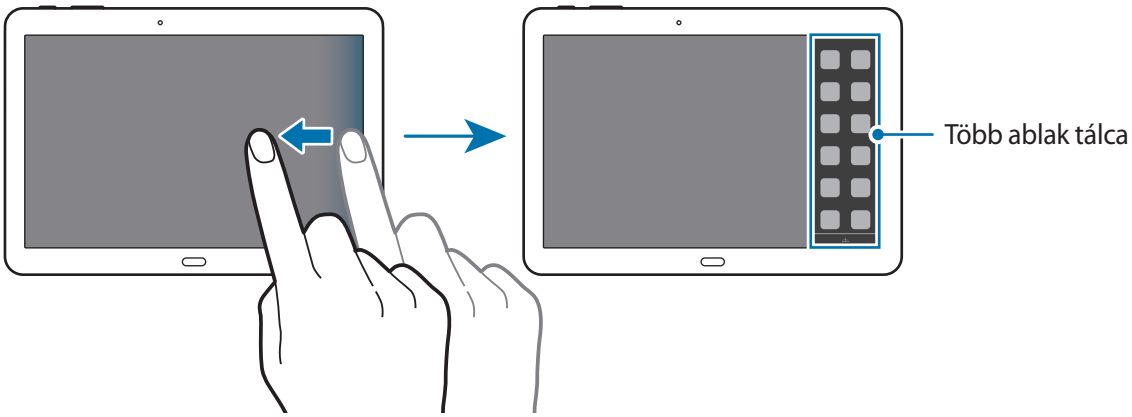

2 Érintsen meg hosszan egy alkalmazás ikont a Több ablak tálcán, majd húzza azt a képernyőre.

Amikor a képernyő kékre vált, engedje el az alkalmazásikont.

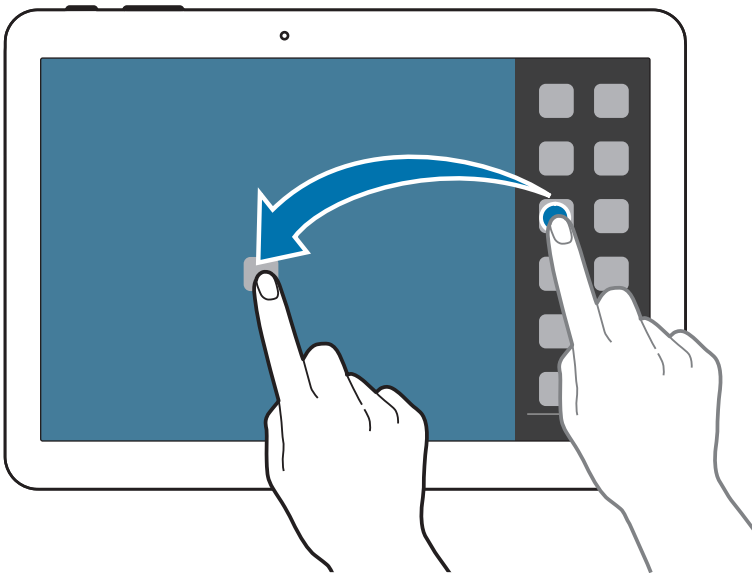

3 Érintsen meg hosszan egy másik alkalmazás ikont a Több ablak tálcán, majd húzza azt egy új helyre.

Elindíthatja egyszerre ugyanazt az alkalmazást az osztott képernyőn. Csak azok az alkalmazások támogatják ezt a funkciót, amelyek ikonja mellett a jel található.

Tartalmak megosztása alkalmazások között

Áthúzással és elengedéssel egyszerűen megoszthat tartalmakat az alkalmazások között, mint például **E-mail** és **Internet**.

Egyes alkalmazások nem támogatják ezt a funkciót.

1 Indítsa el az **E-mail** és **Internet** alkalmazásokat az osztott képernyős Több ablakon.

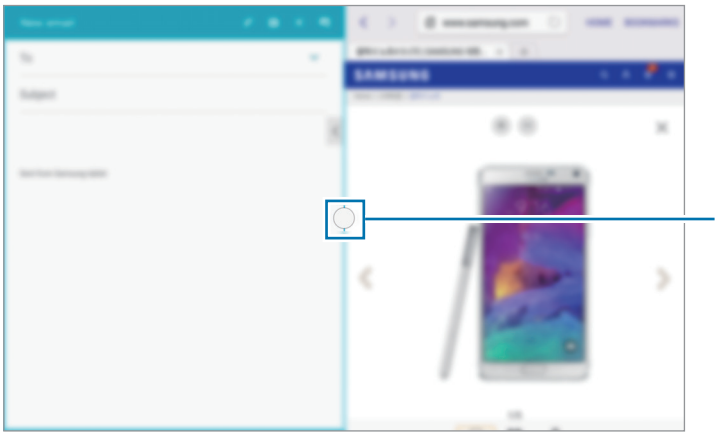

2 Érintse meg a kört az alkalmazások ablakai között, majd érintse meg a lehetőséget.

Érintse meg a kört az alkalmazások ablakai között az alábbi opciók eléréséhez:

- : helyek váltása a több ablakos alkalmazásokban.
- : Elemek, mint például képek, szöveg vagy hivatkozások megosztása az alkalmazások ablakai között áthúzással és elengedéssel.
- : Az ablak felnagyítása maximális méretre.
- : az alkalmazás bezárása.

3 Érintsen meg hosszan egy elemet az Internet ablakban, majd húzza egy helyre az Email ablakban.

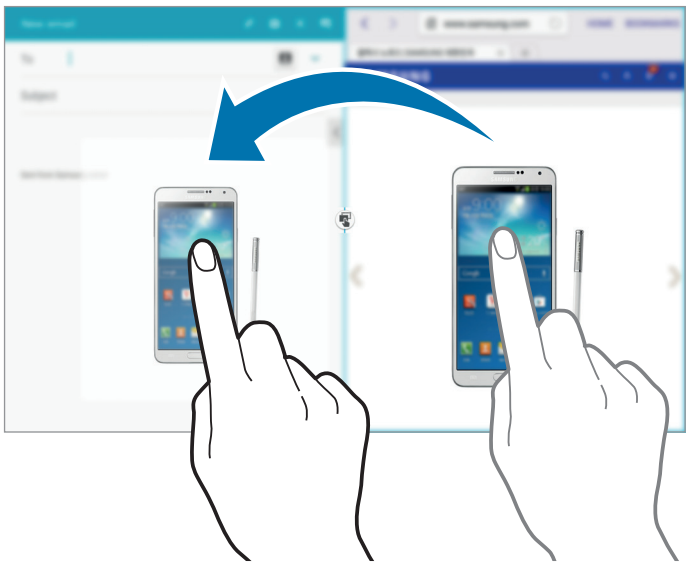

Több ablak kombináció létrehozása

Használja ezt a funkciót a pillanatnyilag futó Több ablak alkalmazások kombinációként való elmentéséhez.

1 Több alkalmazás indítása osztott képernyős Több ablakkal.

2 Nyissa meg a Több ablak tálcát és érintse meg a → **Létrehoz** lehetőséget.

3 A pillanatnyilag futó Több ablak kombináció hozzá lesz adva a Több ablak tálcához.

Ha egy elmentett kombináció használatával kíván alkalmazásokat elindítani válassza ki a kombinációt a Több ablak tálcáról.

Az S toll használata

A tartozékként szállított S toll műveletek végrehajtására vagy elemek egyszerű kiválasztására használható. Az S toll gombjának nyomva tartásával elérhető műveletek további kényelmi szolgáltatásokat nyújtanak, mint például a képernyő mentése.

A használathoz húzza ki az S tollat a helyéről.

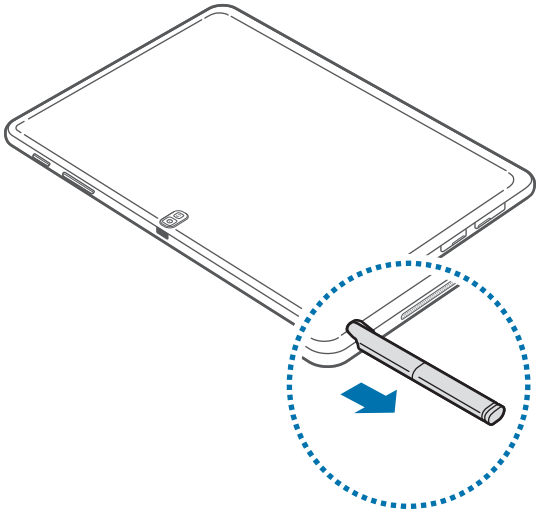

Amikor az S tollat kihúzzák a helyéről a készülék érzékeli azt és elvégzi a következő műveleteket:

- Bekapcsolja az érintőképernyőt (ha ki volt kapcsolva).
- Elindítja az Akciójegyzet alkalmazást vagy megjeleníti a rámutatásos parancsokat.

- Az S toll hegye kicserélhető. Ha a toll hegye tompa lett, akkor cserélje ki egy újra.
- Amennyiben az S toll nem működik megfelelően, vigye el egy Samsung szervizközpontba. Az S tollal kapcsolatos információkért tekintse meg a Samsung honlapját.
- A legjobb eredmény elérése érdekében az S tollat tartsa az érintőképernyőre merőlegesen és kerülje a hegyes szögben használatát.

Az Akciójegyzet alkalmazás elindítása

Az Akciójegyzet elindításához az S toll gomb nyomva tartása közben érintse meg kétszer a képernyőt.

Jegyezzen le vagy rajzoljon egy feljegyzést, majd a megérintésével a jegyzetet kiválasztva különböző műveleteket hajthat végre, például partnereket vehet fel és emailt küldhet. A jegyzet kiválasztását követően rajzoljon egy vonalat az S tollal egy terület köré az adott területen történő művelet végzéshez.

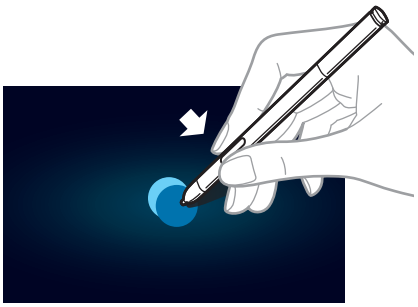

Kép kiválasztása és rögzítése

Az S tollal rajzoljon egy zárt alakzatot azon terület köré, amelyet menteni vagy megosztani kíván. Kivághatja a kép egy részét. Ha tartalmat kíván rögzíteni, például egy képnek valamely részét, akkor nyissa meg a rámutatásos parancs panelt és érintse meg a **Képklip** lehetőséget.

Szükség esetén használja az alábbi opciók egyikét:

- : Az eredeti kijelölés visszaállítása.
- : A kijelölés átalakítása kör alakúvá.
- : A kijelölés átalakítása négyszög alakúvá.
- : A kijelölés testreszabása.



Rámutatásos parancs

A rámutatásos parancsok megjelenítéséhez nyomja meg az S toll gombot miközben a kijelző fölött tartja.

Ezzel a funkcióval a következő műveleteket végezheti közvetlenül:

- **Akciójegyzet**: Jegyzetet írhat, majd a jegyzettel kapcsolatos műveletek végrehajtásához egy vonallal körberajzolva válassza ki a jegyzetet.
- **Intelligens kijelölés**: Gyűjtse ki a tartalom kívánt részét weboldalakról, valamint lejátszás során zenékből és videókból.
- **Képernyőírás**: Képernyőkép rögzítése és szerkesztése.
- **Tollablak**: Több alkalmazás indítása a képernyő meghatározott területein.

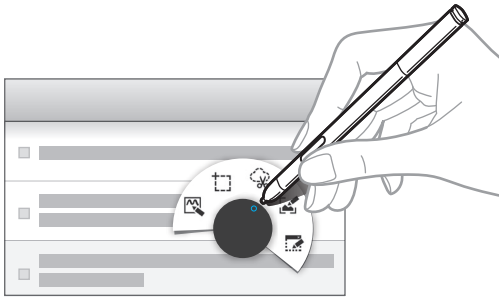

Alkalmazások indítása a kijelölt területen belül

A rámutatásos parancsok között érintse meg a **Tollablak** lehetőséget. Rajzoljon egy vonalat egy terület köré, majd válasszon egy alkalmazást. Az alkalmazás a felrajzolt területen indul el.

Az alkalmazás kis méretűre váltásához érintse meg a lehetőséget. A kis méretűre állított alkalmazások lebegő ikonként jelennek meg.

Az alkalmazás teljes méretűre váltásához érintse meg a lehetőséget.

Az alkalmazások bezárásához érintse meg a ikont.

Az elérhető opciók megnyitása

Egyes elemeknél helyi menü érhető el, ezeknél világít az S toll mutatója.

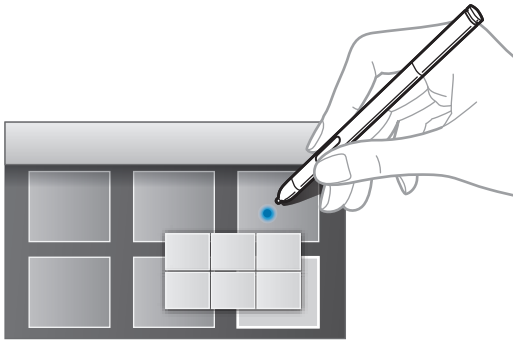

Rámutatás

Ezzel a funkcióval számos funkciót végezhet el miközben az S tollat a kijelző fölött tartja.

A kezdőképernyőn érintse meg az → **Beállítások** → **VEZÉRLÉS** → **S Toll** → **Rámutatás** lehetőséget és húzza a **Rámutatás** kapcsolót balra.

A tartalom előnézetéhez vagy az információk felugró ablakban megtekintéséhez mutasson az S tollal egy elemre.

Az S toll mutatóját a képernyő szélére (alsó/felső/bal/jobb) mozgatva végigléptethet a panelokon vagy listákon.

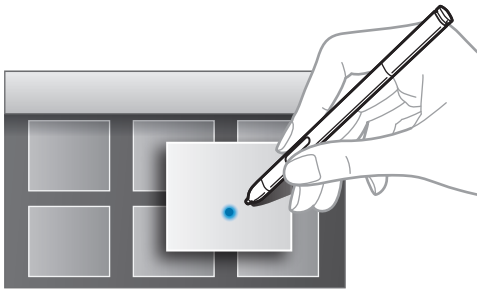



Értesítések

Az új üzenetek, naptár események, eszközállapot és egyéb értesítések ikonjai a képernyő tetején az állapotsávon jelennek meg. Az Értesítési panel megnyitásához húzza le az állapotsáv panelt. A további értesítések megtekintéséhez görgesse a listát. Az Értesítési panel bezárásához a képernyő alján található sávot húzza felfelé.

Az értesítési panelről megtekinthetők a készülék aktuális beállításai. Húzza le az állapotsávról, majd érintse meg a lehetőséget az alábbi opciók használatához:

- **Wi-Fi**: a Wi-Fi funkció aktiválása vagy kikapcsolása.
- **Hely**: a GPS funkció be-, illetve kikapcsolása.
- **Hang**: a csendes mód be-, illetve kikapcsolása. Csendes módban a készülék lenémítható vagy rezgésre kapcsolható.
- **Képernyő elforg.**: a kezelőfelület elfordulásának engedélyezése vagy tiltása, amikor az eszközt elfordítják.
- **Bluetooth**: a Bluetooth funkció be-, illetve kikapcsolása.
- **Mobil int.kap.**: az adatkapcsolat be-, illetve kikapcsolása.
- **Több ablak**: Beállításával több ablak használható a készüléken.
- **Mobil hotspot**: A Wi-Fi internetmegosztás funkció aktiválása vagy kikapcsolása.
- **Screen Mirroring**: A Screen Mirroring funkció be- vagy kikapcsolása.
- **Szinkr.**: Az alkalmazások automatikus szinkronizálásának be- és kikapcsolása.
- **Olv. üzemmód**: Az olvasási mód be-, illetve kikapcsolása. Olvasás módban a készülék éjszakai olvasáskor védi a felhasználó szemét. A használt alkalmazások kijelöléséhez érintse meg a **Beállítások** → **ESZKÖZ** → **Kijelző** → **Olvasás üzemmód** lehetőséget.
- **Intell. kép.zár**: Az intelligens képernyőzár be-, illetve kikapcsolása.
- **Intell. szünet**: Az intelligens szünet be-, illetve kikapcsolása.
- **Energiatakarék.**: az energiatakarékos mód be-, illetve kikapcsolása.
- **Repülő üzemmód**: A repülő üzemmód be-, illetve kikapcsolása.
- **Rámutatás**: A Rámutatás funkció be- vagy kikapcsolása.

A régió vagy szolgáltató függvényében az elérhető beállítások változhatnak.

Az értesítések panelen a beállítások újrarendezéséhez nyissa meg az értesítések panelt, érintse meg a → lehetőséget, érintsen meg hosszan egy elemet és húzza azt egy másik helyre.

Kezdőképernyő

A Kezdőképernyő a kiindulópont a készülék minden funkciójának eléréséhez. Megjeleníti az állapotjelző ikonokat, widgeteket, alkalmazások parancsikonjait és egyebeket.

A Kezdőképernyő több panelből állhat. A további panelek megtekintéséhez lapozzon jobbra vagy balra.

Elemek átrendezése

Elemek hozzáadása

Érintsen meg hosszan egy alkalmazást vagy egy mappát az Alkalmazások képernyőn, majd húzza a Kezdőképernyőre.

Widgetek hozzáadásához érintsen meg hosszan egy üres területet a Kezdőképernyőn, érintse meg a **Widgetek** lehetőséget, érintsen meg hosszan egy widgetet, majd húzza a Kezdőképernyőre.

Egy elem áthelyezése

Érintsen meg hosszan egy elemet, majd húzza az új helyére. Egy másik panelre áthelyezéshez húzza a képernyő szélére.

Egy elem eltávolítása

Érintsen meg egy elemet és húzza a Kezdőképernyő alján található kukába. Amikor a kuka piros színűre vált engedje el az elemet.

Panelek átrendezése

Új panel hozzáadása

Csíptesse össze ujját a képernyőn, majd érintse meg a elemet.

Egy panel áthelyezése

Csíptesse össze az ujját a képernyőn, érintse meg hosszan a panel előnézetét és húzza át az új helyére.

Egy panel eltávolítása

Csíptesse össze ujját a képernyőn, érintse meg hosszan a panel előnézetét és húzza át a képernyő felső részén található kukába.

Háttérkép beállítása

A készüléken tárolt képet vagy fényképet beállíthat a Kezdőképernyő vagy a lezárt képernyő háttérképeként.

1 A Kezdőképernyőn érintsen meg hosszan egy üres területet, majd érintse meg a **Háttérképek** lehetőséget. Vagy az Alkalmazások képernyőn érintse meg a **Beállítások** → **ESZKÖZ** → **Háttérkép** elemet.

2 Válasszon ki egy módosítani kívánt képernyőt vagy amelyre alkalmazni kívánja a háttérképet.

3 A képernyő alján megjelenő képeken léptessen jobbra vagy balra.

A készülék fényképezőgépével készített fényképek vagy más képek kiválasztásához érintse meg a **Galériából** lehetőséget.

4 Érintse meg a **BEÁLLÍTÁS HÁTTÉRKÉPNEK** vagy a **KÉSZ** lehetőséget.

Widgetek használata

A widgetek vagy vezérlők kisméretű alkalmazások, amelyek segítségével kényelmesen elérhetők bizonyos funkciók és információk a kezdőképernyőről. A használatukhoz adjon Widgeteket a Kezdőképernyőhöz a Widgetek panelről.

- A widgetek egy része internetes szolgáltatásokhoz kapcsolódik. Ha ilyet használ, az pluszköltséget jelenthet.
- A rendelkezésre álló widgetek a régiótól és szolgáltatótól függően eltérőek lehetnek.

Widgetek hozzáadása a Kezdőképernyőhöz

A Kezdőképernyőn érintsen meg hosszan egy üres területet, majd érintse meg a **Widgetek** elemet. Egy widget Kezdőképernyőhöz adásához a Widgetek panelen lépjen jobbra vagy balra és érintsen meg hosszan egy widgetet. Helyezze a kívánt helyre, szükség esetén a keret húzásával állítsa be a méretet, majd a képernyő tetszőleges pontját megérintve mentse a widget helyét.

Alkalmazások képernyő

Az Alkalmazások képernyő megjeleníti az összes alkalmazáshoz tartozó ikont, beleértve a frissen telepített alkalmazásokét is.

Az Alkalmazások képernyő megnyitásához a Kezdőképernyőn érintse meg az lehetőséget.

A további panelek megtekintéséhez lapozzon jobbra vagy balra.

Alkalmazások átrendezése

Érintse meg a → **Szerkesztés** lehetőséget, érintsen meg hosszan egy alkalmazást és húzza át az új helyére. Egy másik panelre áthelyezéshez húzza a képernyő szélére.

Mappákba szervezés

A kényelmesebb használat érdekében az egymáshoz tartozó alkalmazásokat helyezze közös mappába.

Érintse meg a → **Szerkesztés** lehetőséget, érintsen meg hosszan egy alkalmazást és húzza a **Mappa létrehozása** lehetőségre. Írja be a kívánt mappanevet, majd érintse meg a **Kész** lehetőséget. Húzással helyezze az alkalmazásokat az új mappába, majd az elrendezés mentéséhez érintse meg a **Ment** lehetőséget.

Panelek átrendezése

Csíptesse össze az ujját a képernyőn, érintse meg hosszan a panel előnézetét és húzza át az új helyére.

Alkalmazások telepítése

Az alkalmazások letöltéséhez és telepítéséhez használjon alkalmazás áruházakat, mint például a **Galaxy Apps**.

Alkalmazások eltávolítása

Az eltávolításhoz érintse meg az → **Alkalmazások eltávolítása/letiltása** lehetőséget, majd válassza ki az eltávolítani kívánt alkalmazást.

A készülékkel érkező alapértelmezett alkalmazások nem távolíthatók el.

Alkalmazások letiltása

A letiltáshoz érintse meg az → **Alkalmazások eltávolítása/letiltása** lehetőséget, majd válassza ki a letiltani kívánt alkalmazást.

Az alkalmazások engedélyezéséhez az Alkalmazások képernyőn érintse meg a → **Letiltott alkalmazások megjelenítése** lehetőséget, válassza ki az alkalmazásokat, majd érintse meg a **KÉSZ** lehetőséget.

- A letöltött alkalmazások, valamint a készülékkel érkező egyes alapértelmezett alkalmazások nem tilthatók le.
- Amikor ezt a funkciót alkalmazza, akkor a letiltott alkalmazások eltűnnek az Alkalmazások képernyőről, de továbbra is rajta maradnak a készüléken.

Alkalmazások használata

Ez a készülék számos különféle alkalmazás futtatására alkalmas a médiától az Internetes alkalmazásokig.

Egy alkalmazás megnyitása

A Kezdőképernyőn vagy az Alkalmazások képernyőn válassza ki a megnyitni kívánt alkalmazás ikonját.

Egyes alkalmazások mappákba vannak rendezve. Érintsen meg egy mappát, érintsen meg egy alkalmazást a megnyitáshoz.

A legutóbb használt alkalmazások listájának megnyitása

A legutóbb használt alkalmazások listájának megnyitásához nyomja meg hosszan a Kezdőlap gomb.

Válasszon ki egy alkalmazást.

Egy alkalmazás bezárása

Az akkumulátor töltésének megőrzése és a készülék teljesítményének fokozása érdekében zárja be a nem használt alkalmazásokat.

Hosszan nyomja meg a **Feladatkezelő** gombot, majd egy alkalmazás bezárásához érintse meg a mellette található **BEFEJEZ** elemet. Az összes futó alkalmazás bezárásához érintse meg az **ÖSSZES BEF.** lehetőséget. Vagy nyomja meg hosszan a Kezdőlap gombot, majd érintse meg az **Összes bezárása** gombot.

Súgó

A készülék és alkalmazások használatának vagy fontos beállítások konfigurálásának eléréséhez nyissa meg a súgó információkat.

Az Alkalmazások képernyőn érintse meg a **Súgó** lehetőséget. A tippek megtekintéséhez válasszon egy kategóriát.

Kategóriák abc sorrendbe rendezéséhez érintse meg a → **Rendezés név alapján** ikont.

Kulcsszavak kereséséhez érintse meg a ikont.

Szövegbevitel

Szövegbeviteléhez használja a Samsung billentyűzetet vagy a hangbemenet funkciót.

Bizonyos nyelveken a szövegbevitel nem támogatott. Ilyenkor szöveg beírásához módosítania kell a beviteli nyelvet valamelyik támogatott nyelvre.

Billentyűzet típusának módosítása

Érintse meg bármelyik szövegmezőt, nyissa meg az értesítési panelt és érintse meg a **Billentyűzet kiválasztása** lehetőséget és válassza ki a használni kívánt billentyűzet típusát.

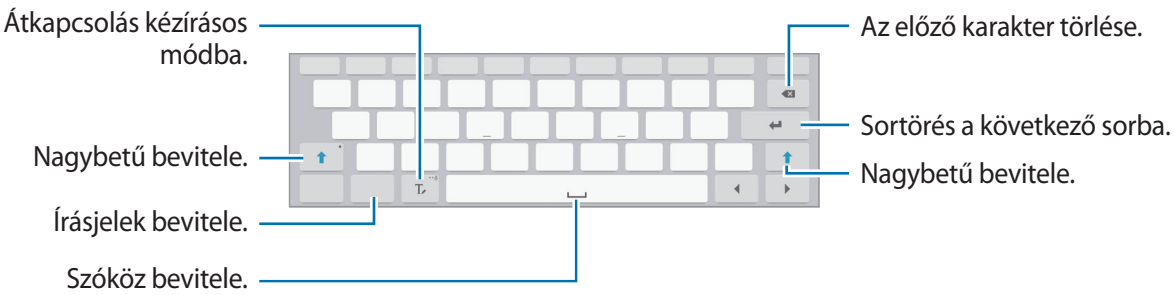

Nagybetűk bevitele

A karakter bevitele előtt érintse meg a ⇧ ikont. Végig nagybetűvel íráshoz érintse meg kétszer.

Billentyűzet típusának módosítása

A billentyűzet típusának módosításához érintse meg hosszan a T ikont, majd érintse meg a ⌨ ikont.

A billentyűzet a fül húzásával áthelyezhető más helyre.

Billentyűzet nyelvének módosítása

Adjon nyelveket a billentyűzethez és a nyelv módosításához húzza a szóköz gombot jobbra vagy balra.

Kézírás

Érintse meg T ikont, majd írjon be egy szót az ujjával vagy az S toll segítségével. A javasolt szavak megadott karakterenként jelennek meg. Válassza ki a javasolt szót.

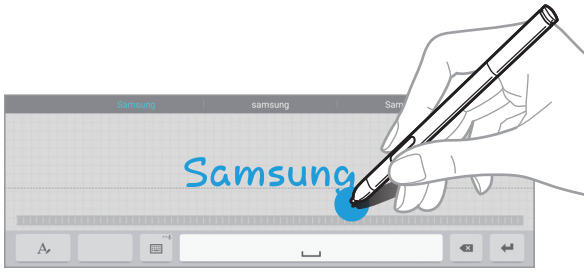

Ez a funkció nem minden országban és nem minden szolgáltatónál érhető el.

Közvetlen tollbemenet

Az Alkalmazások képernyőn érintse meg a **Beállítások** → **VEZÉRLÉS** → **S Toll** → **Közvetlen tollbemenet** lehetőséget és húzza a **Közvetlen tollbemenet** kapcsolót balra.

Amikor az S tollat egy szövegmező fölött tartja, a szövegmező bal felső sarkában megjelenik a ikon. Az S tollal való íráshoz érintse meg a elemet. Egyszerű javítások elvégzéséhez, a beviteli nyelvek módosításához, vagy szóköz beillesztéséhez a karakterek közé érintse meg az egyes korrekciós eszközöket, amelyek a kézírás panelen jelennek meg.

Ezzel a funkcióval a következő műveleteket végezheti el:

- Kézírásos üzenet küldése.
- Hívás indítása egy partner nevének vagy telefonszámának a billentyűzetre írásával.
- Ébresztés beállítása egyszerűen, számok írásával.
- Böngészés az interneten, weboldalak címének beírásával.

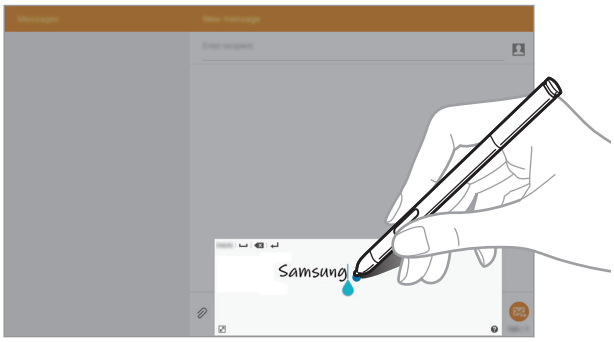

Szövegbevitele hanggal

Kapcsolja be a hangbemenet funkciót, majd beszéljen a mikrofonba. A készülék megjeleníti a kimondott szöveget.

Ha a készülék nem ismeri fel helyesen a szavakat, érintse meg az aláhúzott szöveget és a legördülő menüből válasszon alternatív szót vagy kifejezést.

A hangfelismerés nyelvének módosításához vagy új nyelv hozzáadásához érintse meg a lehetőséget.

Másolás és beillesztés

Érintse meg hosszan a szöveget, húzza el a vagy ikont a több vagy kevesebb szöveg kiválasztásához, majd másoláshoz érintse meg a **Másol** lehetőséget, kivágáshoz pedig a **Kivágás** lehetőséget. A kijelölt szöveg a vágólapra lesz másolva.

A szövegbeviteli mezőbe másoláshoz érintse meg hosszan azt a pontot, ahová be szeretné illeszteni a szöveget és érintse meg a **Beillesztés** lehetőséget.

Csatlakozás Wi-Fi hálózathoz

Az internet használatához és más eszközökkel médiafájlok megosztásához csatlakoztassa az eszközt Wi-Fi hálózathoz. (117. o.)

A Wi-Fi be- és kikapcsolása

Nyissa meg az értesítési panelt és a be- vagy kikapcsoláshoz érintse meg a **Wi-Fi** lehetőséget.

- A készülék nem harmonizált frekvenciát használ, és az összes európai országban való használatra készült. A WLAN az EU-n belül beltérben korlátozások nélkül használható, de kültéren tilos a használata.
- Használaton kívül az akkumulátor töltésének védelme érdekében kapcsolja ki a Wi-Fi funkciót.

Csatlakozás Wi-Fi hálózatokhoz

Az Alkalmazások képernyőn érintse meg a **Beállítások** → **KAPCSOLATOK** → **Wi-Fi** lehetőséget, majd húzza a **Wi-Fi** kapcsolót jobbra.

Válasszon egy hálózatot az érzékelt Wi-Fi hálózatok listájáról, adja meg a jelszót ha szükséges és érintse meg a **KAPCSOLÓDÁS** lehetőséget. A jelszót igénylő hálózatok lakat ikonnal jelennek meg. Miután a készülék csatlakozott egy Wi-Fi hálózathoz, a készülék automatikusan csatlakozni fog hozzá minden esetben, amikor az elérhető.

Wi-Fi hálózatok hozzáadása

Ha a kívánt hálózat nem jelenik meg a hálózatok listájában, a hálózatok listájának alján érintse meg a **Wi-Fi-hálózat hozzáadása** lehetőséget. Adja meg a hálózat nevét a **Hálózat neve (SSID)** mezőbe, válassza ki a biztonság típusát, és ha nem nyílt hálózatról van szó adja meg a jelszót és érintse meg a **KAPCSOLÓDÁS** lehetőséget.

A Wi-Fi CERTIFIED Passpoint bekapcsolása

A Passpoint funkció használatával az eszköz automatikusan megkeresi a rendelkezésre álló Wi-Fi-hálózatokat, és kapcsolódik az egyikhez. Ha új helyre megy át, akkor egy másik rendelkezésre álló, jelszót nem igénylő Wi-Fi-hálózatra kapcsolódik.

Az Alkalmazások képernyőn érintse meg a **Beállítások** → **KAPCSOLATOK** → **Wi-Fi** → ☰ → **Speciális** lehetőséget, majd jelölje be a **Passpoint** lehetőséget.

Wi-Fi hálózatok elfelejtése

Az összes eddig használt hálózat - beleértve a jelenlegi hálózatot is- törölhető, így a készülék nem fog automatikusan csatlakozni hozzájuk. Válassza ki a hálózati listából a hálózatot és érintse meg az **ELFELEJT** lehetőséget.

Fiókok beállítása

Az olyan Google alkalmazások használatához, mint a **Play Áruház** Google fiók szükséges. A **Galaxy Apps** használatához pedig Samsung fiókra van szükség. A készülék legjobb kihasználása érdekében hozzon létre Google és Samsung fiókokat.

Fiókok hozzáadása

Egy Google fiók beállításához kövesse a képernyőn megjelenő utasításokat, amelyek akkor jelennek meg, ha egy Google alkalmazásba bejelentkezés nélkül lép be.

Bejelentkezéshez vagy új Google fiók létrehozásához az Alkalmazások képernyőn érintse meg a **Beállítások** → **ÁLTALÁNOS** → **Fiókok** → **Fiók hozzáadása** → **Google** lehetőséget. A fiók beállításának befejezéséhez kövesse a képernyőn megjelenő utasításokat. A készüléken több Google fiók is használható.

Állítson be Samsung fiókot is.

Fiókok eltávolítása

Az Alkalmazások képernyőn érintse meg a **Beállítások** → **ÁLTALÁNOS** → **Fiókok** lehetőséget, válasszon egy fióknevet a **Fiókok** lehetőség alatt, válassza ki az eltávolítani kívánt fiókot, majd érintse meg a → **Fiók eltávolítása** lehetőséget.

Felhasználói profilok beállítása

Adjon meg felhasználói profilokat, majd a személyre szabott beállítások használatához válasszon közülük egyet, amikor a készüléket feloldja. Több felhasználói profil beállításával több felhasználó is hozzáférhet megosztva a készülékhez anélkül, hogy egymás személyes beállításaira, például az e-mail fiókokra, háttérképekre vagy egyéb beállításokra hatással lennének.

A Kezdőképernyőn érintse meg a → **Beállítások** → **ÁLTALÁNOS** → **Felhasználók** → **Felhasználó hozzáadása** lehetőséget, majd válasszon egy opciót, ezt követően kövesse a képernyőn megjelenő utasításokat az új felhasználói profil beállításához. Ha felhasználói profillal együtt kíván hozzáférni a készülékhez, válasszon egy profilt a lezárt képernyő jobb felső részén.

Fájlok átvitele

Másolja át az audio, videó, kép és egyéb fájlokat az eszközről a számítógépre és vissza.

Csatlakozás a Samsung Kies program segítségével

A Samsung Kies egy olyan számítógépes alkalmazás, amely a Samsung készülékek média tartalmainak és személyes adatainak kezelésére szolgál. Töltse le a legfrissebb Samsung Kies alkalmazást a Samsung honlapjáról.

1 Csatlakoztassa az eszközt a számítógéphez az USB-kábel segítségével.

A Samsung Kies automatikusan elindul a számítógépen. Amennyiben a Samsung Kies nem indul el, akkor a számítógépen kattintson kétszer a Samsung Kies ikonra.

2 Fájlok átvitele a készülék és a számítógép között.

További tudnivalókért olvassa el a Samsung Kies súgóját.

Csatlakozás Windows Media Player programmal

Ellenőrizze, hogy a Windows Media Player program telepítve van-e a számítógépen.

1 Csatlakoztassa az eszközt a számítógéphez az USB-kábel segítségével.

2 Nyissa meg a Windows Media Player programot és szinkronizálja a zenei fájlokat.

Csatlakozás médiaeszközként

1 Csatlakoztassa az eszközt a számítógéphez az USB-kábel segítségével.

2 Az Értesítési panelen érintse meg a **Csatlakoztatva lejátszóeszközként** → **Médiaeszköz (MTP)** lehetőséget.

Ha a számítógép nem támogatja a Médiaeszköz (MTP) funkciót, vagy nincs megfelelő illesztőprogram telepítve érintse meg a **Fényképező (PTP)** lehetőséget.

3 Fájlok átvitele a készülék és a számítógép között.

Eszközbiztonság

A készüléken tárolt személyes adatok és információk illetéktelenek általi használatának vagy hozzáférésének megakadályozására használja a biztonsági funkciókat. A készülék használatához mindig feloldókódra lesz szükség.

Aláírás beállítása

Az Alkalmazások képernyőn érintse meg a **Beállítások** → **ESZKÖZ** → **Képernyő lezárása** → **Képernyőzár** → **Aláírás** lehetőséget.

Írja le az aláírását az S tollal, majd írja le még kétszer, az ellenőrzés érdekében. Állítson be egy tartalék feloldó PIN-kódot vagy mintát a képernyő feloldásához arra az esetre, ha elfelejtené az aláírást.

Ügyeljen arra, hogy az eszköz feloldásakor ugyanolyan körülmények között, például írási szögben írja le az aláírását, mint az aláírás regisztrálásakor.

Minta beállítása

Az Alkalmazások képernyőn érintse meg a **Beállítások** → **ESZKÖZ** → **Képernyő lezárása** → **Képernyőzár** → **Minta** lehetőséget.

Négy vagy több pont összekötésével rajzoljon egy mintát, majd a jóváhagyáshoz rajzolja le újra. Állítson be egy tartalék feloldó PIN-kódot a képernyő feloldásához arra az esetre, ha elfelejtené a mintát.

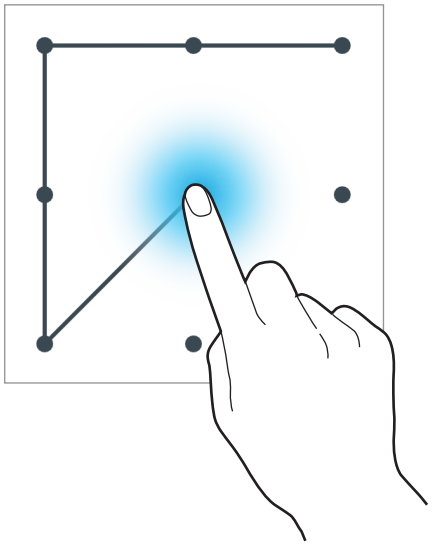

PIN-kód beállítása

Az Alkalmazások képernyőn érintse meg a **Beállítások** → **ESZKÖZ** → **Képernyő lezárása** → **Képernyőzár** → **PIN** lehetőséget.

Adjon meg legalább négy számot és a jóváhagyáshoz adja meg újra.

Jelszó beállítása

Az Alkalmazások képernyőn érintse meg a **Beállítások** → **ESZKÖZ** → **Képernyő lezárása** → **Képernyőzár** → **Jelszó** lehetőséget.

Adjon meg legalább négy karaktert, amely tartalmaz számokat és szimbólumokat is és a jóváhagyáshoz adja meg újra a jelszót.

A készülék feloldása

A Bekapcsológomb vagy Kezdőlap gomb megnyomásával kapcsolja be a képernyőt és adja meg a feloldó kódot.

Ha elfelejti a feloldó kódot, a visszaállításhoz vigye el a készüléket egy Samsung szervizközpontba.

A készülék frissítése

A készülék a legújabb szoftverre frissíthető.

Ez a funkció nem minden országban és nem minden szolgáltatónál érhető el.

Frissítés a Samsung Kies program segítségével

Indítsa el a Samsung Kies alkalmazást és csatlakoztassa a készüléket a számítógéphez. A Samsung Kies automatikusan felismeri a készüléket és ha vannak elérhető frissítések, akkor megjeleníti azokat egy párbeszédablakban. A frissítés megkezdéséhez a párbeszédablakban kattintson a Frissítés gombra. A szoftverfrissítés menetével kapcsolatos információkért olvassa el a Samsung Kies súgóját.

- Ne kapcsolja ki a számítógépet vagy csatlakoztassa le az USB-kábelt, amíg a készülék adatokat tölt fel.
- A készülék frissítésekor ne csatlakoztasson más adathordozókat a számítógéphez. Ellenkező esetben probléma léphet fel a frissítési műveletben.

Frissítés vezeték nélkül

A készülék a FOTA (firmware vezeték nélkül) szolgáltatás segítségével közvetlenül frissíthető a legújabb szoftverre.

Az Alkalmazások képernyőn érintse meg a **Beállítások** → **ÁLTALÁNOS** → **Az eszköz névjegye** → **Szoftverfrissítések** → **Frissítés most** lehetőséget.

Kommunikáció

Telefon

Hívás kezdeményezéséhez vagy hívás fogadásához használja a Telefon funkciót.

Az Alkalmazások képernyőn érintse meg a **Telefon** lehetőséget.

Hívások kezdeményezése

Hívás kezdeményezése

Használja az alábbi módszerek valamelyikét:

- **TELEFON**: Tekintse meg a hívásnaplókat és az üzenetnaplókat, és a billentyűzettel adja meg a számot, majd érintse meg a lehetőséget.
- **KEDVENCEK**: Hívás kezdeményezése a kedvenc névjegyek listájából.
- **NÉVJEGYEK**: Hívás kezdeményezése a névjegyek listájából.

Gyorshívó számok

A gyorshívó számokhoz érintse meg hosszan a hozzá tartozó számot.

Javasolt számok

Amikor számokat ad meg a billentyűzeten megjelennek az automatikus javaslatok. Hívás kezdeményezéséhez válassza ezek valamelyikét.



Névjegyek keresése

A névjegyek listájában egy névjegy kereséséhez adjon meg egy nevet, telefonszámot, vagy e-mail címet. A karakterek bevitele közben megjelennek a névjegy javaslatok. Hívás kezdeményezéséhez válassza ki az egyiket.

Nemzetközi hívás kezdeményezése

Érintse meg hosszan a **0** gombot, amíg meg nem jelenik a + jel. Adja meg az országkódot, a körzetszámot és a telefonszámot, majd érintse meg a ikont.

Hívás közben

A következő műveletek elérhetők:

- **Új hívás**: Második hívás kezdeményezése.
- **Bill.-zet**: A billentyűzet megnyitása.
- **Hívás befejezése**: Aktuális hívás befejezése.
- **Többlethangerő**: Hangerő növelése.
- **Némít**: Kikapcsolja a mikrofont, hogy a másik fél ne hallja Önt.
- **Bluetooth**: Átváltás Bluetooth Fülhallgatóra, ha az csatlakoztatva van az eszközhöz.
- → **Tart**: Hívás tartása. A tartott hívás visszavételéhez érintse meg a **Hívás folytatása** lehetőséget.
- → **Névjegyek**: Névjegyek listájának megnyitása.
- → **Akciójegyzet**: Az Akciójegyzet alkalmazás elindítása.
- → **Üzenetek**: Üzenet küldése.
- → **Beállítások**: Hanghívás beállításainak megadása.

Névjegyek hozzáadása

A billentyűzetről a névjegyek listájához egy telefonszám hozzáadásához adja meg a számot, majd érintse meg a **Kapcsolatokhoz ad** lehetőséget.

Hívásnaplók megtekintése

A bejövő és kimenő hívások előzményeinek megtekintéséhez érintse meg a **TELEFON** lehetőséget.

A hívásnapló szűréséhez érintse meg a → **Megnéz** lehetőséget, majd válasszon egy opciót.

Fixlistás számok

Az eszköz beállítható, hogy csak megadott körzetszámra tudjon hívásokat kezdeményezni. Ezek a körzetszámok a SIM-kártyán kerülnek tárolásra.

Érintse meg a → **Hívás** → **Hívás** → **Egyéb beállítások** → **Fixlistás számok** → **Fixlista engedélyezése** lehetőséget, majd adja meg a SIM-kártyához kapott PIN2 kódot. Érintse meg a **Fixlista** lehetőséget és adjon meg számokat.

Híváskorlátozás

Az eszköz beállítható, hogy bizonyos hívások ne legyenek végrehajthatók rajta. Például letilthatók a nemzetközi hívások.

Érintse meg a → **Hívás** → **Hívás** → **Egyéb beállítások** → **Híváskorlátozás** lehetőséget, válasszon egy hívástípust, válaszon egy tiltási opciót, majd adjon meg egy jelszót.

Hívások fogadása

Hívás fogadása

Bejövő hívás érkezésekor húzza a ikont a nagy körön kívülre.

Amennyiben a hívásvárakoztatási szolgáltatás be van kapcsolva, lehetőség van másik hívás bonyolítására. A második hívás fogadásakor az első hívás tartásba kerül.

Hívás elutasítása

Bejövő hívás érkezésekor húzza a ikont a nagy körön kívülre.

Ha a bejövő hívások visszautasításakor üzenetet kíván küldeni, húzza felfelé az elutasító üzenet sávot. Az elutasítási üzenet létrehozásához érintse meg a → **Hívás** → **Hívás** → **Hívás elutasítása** → **Híváselutasító üzenetek** lehetőséget.

Nem kívánt számokról érkező hívások automatikus elutasítása

Érintse meg a → **Hívás** → **Hívás** → **Hívás elutasítása** → **Automatikus elutasítási mód** → **Aut. elutasítandó számok** elemet, majd érintse meg az **Automatikus elutasítási lista** elemet. Érintse meg a lehetőséget, adja meg a számot, rendeljen hozzá kategóriát és érintse meg a **MENTÉS** lehetőséget.

Nem fogadott hívás

Ha nem fogad egy hívást, az állapotsávon megjelenik a ikon. A nem fogadott hívások listájának megtekintéséhez nyissa meg az Értesítési panelt.

Hívásvárakoztatás

A hívásvárakoztatási szolgáltatás a mobilszolgáltató által nyújtott szolgáltatás. A felhasználó a szolgáltatást a folyamatban lévő hívás tartásba helyezésére és egy bejövő hívás fogadására használhatja. A szolgáltatás videohívások esetén nem elérhető.

A szolgáltatás használatához érintse meg a → **Hívás** → **Hívás** → **Egyéb beállítások** lehetőséget, majd jelölje be a **Hívásvárakoztatás** lehetőséget.

Hívásátirányítás

Az eszköz beállítható a beérkező hívások átirányítására egy megadott számra.

Érintse meg a → **Hívás** → **Hívás** → **Egyéb beállítások** → **Hívásátirányítás** lehetőséget, majd válassza ki a hívás típusát és feltételét. Adjon meg egy számot és érintse meg az **ENGEDÉLYEZÉS** lehetőséget.

Videohívások

Videohívás kezdeményezése

Videohívás kezdeményezéséhez adjon meg egy számot, vagy válasszon ki egy névjegyet a névjegyek listájából és érintse meg a ikont.

Videohívás közben

A következő műveletek elérhetők:

- **NE MUTASSON ENGEM**: A kép elrejtése a másik fél elől.
- **KIMENŐ KÉP**: Válassza ki a másik fél számára mutatott képet.
- **Némít**: Kikapcsolja a mikrofont, hogy a másik fél ne hallja Önt.
- **Befejez**: Aktuális hívás befejezése.
- → **Billentyűzet**: A billentyűzet megnyitása.
- → **Két kamera engedélyezése**: Használja az elülső és hátsó kamera, így a másik fél láthatja Önt is és a környezetét is.

Dual kamera üzemmódban a videohívások hossza legfeljebb 3 perc lehet. Az optimális teljesítmény érdekében a készülék 3 perc elteltével kikapcsolja a hátsó kamerát.

A következő beállítási lehetőségek eléréséhez érintse meg hosszan a másik fél képét:

- **KÉP RÖGZÍTÉSE**: A másik fél képének rögzítése.
- **VIDEOFELVÉTEL**: A másik fél képének felvétele videofelvételként.

A hívások előzetes engedély nélküli rögzítése számos országban illegális.

Névjegyek

Használja ezt az alkalmazást a névjegyek kezelésére, beleértve a telefonszámokat, e-mail címeket és egyebeket.

Az Alkalmazások képernyőn érintse meg a **Névjegyek** lehetőséget.

Névjegyek kezelése

Érintse meg a **NÉVJEGYEK** elemet.

Új névjegy létrehozása

Érintse meg a ikont és adja meg a névjegy adatait.

- : Adjon hozzá egy képet.
- / : Egy névjegy mező hozzáadása vagy törlése.

Névjegy szerkesztése

Válassza ki a szerkeszteni kívánt névjegyet, majd érintse meg a ikont.

Névjegy törlése

Érintse meg a → **Névjegyek törlése** lehetőséget.

Gyorshívószám beállítása

Érintse meg a → **Gyorshívás beállítása** lehetőséget, válasszon egy gyorshívó számot, majd válasszon hozzá egy névjegyet. Gyorshívószám eltávolításához érintse meg a lehetőséget.

Névjegyek keresése

Érintse meg a **NÉVJEGYEK** elemet.

Használja az alábbi keresési módszerek valamelyikét:

- Görgessen felfelé vagy lefelé a névjegyek listájában.
- Gyors görgetéshez használja a névjegyek listája bal oldalán található indexet úgy, hogy az ujját végighúzza rajta.
- Érintse meg a névjegyek listája tetején található keresőmezőt és adja meg a keresési feltételt.

Miután kiválasztotta a kívánt névjegyet, tegye a következők valamelyikét:

- : Hozzáadás a kedvenc névjegyekhez.
- / : Kezdeményezzen hang vagy videohívást.
- : Írjon üzenetet.
- : Írjon e-mail üzenetet.

Névjegyek megjelenítése

Érintse meg a **NÉVJEGYEK** elemet.

Az eszköz alapértelmezett esetben az összes mentett névjegyet megjeleníti.

Érintse meg a → **Beállítások** → **Megjelenítendő névjegyek** elemet, majd válassza ki a névjegyek mentési helyét.

Névjegyek áthelyezése

Érintse meg a **NÉVJEGYEK** elemet.

Névjegyek áthelyezése a Google fiókba

Érintse meg a → **Eszköz névjegyeinek áthelyezése** → **Google** lehetőséget.

A Google névjegyekbe áthelyezett névjegyek ikonnal jelennek meg a névjegyek listáján.

Névjegyek áthelyezése Samsung fiókba

Érintse meg a → **Eszköz névjegyeinek áthelyezése** → **Samsung account** lehetőséget.

A Samsung névjegyekbe áthelyezett névjegyek ikonnal jelennek meg a névjegyek listáján.

Névjegyek importálása és exportálása

Érintse meg a **NÉVJEGYEK** elemet.

Névjegyek importálása

Érintse meg a → **Beállítások** → **Névjegyek importálása és exportálása** lehetőséget, majd válasszon egy importálási opciót.

Névjegyek exportálása

Érintse meg a → **Beállítások** → **Névjegyek importálása és exportálása** lehetőséget, majd válasszon egy exportálási opciót.

Névjegyek megosztása

Érintse meg a → **Választ** lehetőséget, válasszon ki névjegyeket, majd érintse meg a lehetőséget és válassza ki a megosztás módját.

Kedvenc névjegyek

Érintse meg a **KEDVENCEK** elemet.

Érintse meg a lehetőséget, majd végezze el az alábbi műveletek valamelyikét:

- **Eltávolítás a Kedvencekből**: Névjegyek eltávolítása a kedvencekből.
- **Súgó**: A névjegyek használatára vonatkozó súgó megnyitása.

Névjegy csoportok

Érintse meg a **CSOPORTOK** elemet.

Névjegyek hozzáadása egy csoporthoz

Válasszon egy csoportot, majd érintse meg a → **Tag hozzáadása** ikont. Válassza ki a hozzáadni kívánt névjegyeket, majd érintse meg a **KÉSZ** lehetőséget.

Csoportok kezelése

Érintse meg a lehetőséget, majd végezze el az alábbi műveletek valamelyikét:

- **Csoport szerkesztése**: A csoportbeállítások módosítása.
- **Eltávolítás a csoportból**: Tagok eltávolítása a csoportból.
- **Üzenet küldése**: Üzenet küldése egy csoport tagjainak.
- **E-mail küldése**: E-mail küldése egy csoport tagjainak.
- **Átrendezés**: Érintse meg hosszan a csoport neve mellett található ikont, húzza felfelé vagy lefelé egy másik helyre, majd érintse meg a **KÉSZ** lehetőséget.
- **Súgó**: A névjegyek használatára vonatkozó súgó megnyitása.

Csoportok törlése

Érintse meg a → **Csoportok törlése** lehetőséget, válasszon felhasználó által hozzáadott csoportokat, majd érintse meg a **KÉSZ** lehetőséget. Az alapértelmezett csoportok nem törölhetők.

Üzenet vagy e-mail küldése a csoport tagjai számára

Válasszon egy csoportot, érintse meg az → **Üzenet küldése** vagy **E-mail küldése** lehetőséget, válasszon tagokat, majd érintse meg a **KÉSZ** lehetőséget.

Névjegykártya

Érintse meg a **NÉVJEGYEK** elemet.

Névjegykártya készítése és elküldése mások számára.

Érintse meg a **Profil beállítása** lehetőséget, adja meg a részleteket, mint telefonszám, e-mail cím és postacím, majd érintse meg a **MENTÉS** lehetőséget. Amennyiben az eszköz beállításakor a felhasználói információk mentésre kerültek, válassza ki a névjegykártyát az **Én** lehetőség alatt, majd a szerkesztéshez érintse meg a ikont.

Érintse meg a → **Névjegykártya megosztásának módja** elemet, majd válasszon egy megosztási módot.

Üzenetek

Használja ezt az alkalmazást a szöveges üzenet (SMS) vagy multimédiás üzenet (MMS) küldéséhez.

Az Alkalmazások képernyőn érintse meg az **Üzenetek** lehetőséget.

Külön költséggel járhat, amennyiben a helyi szolgáltató területén kívülről küld vagy fogad üzeneteket. Bővebb információért keresse fel mobil szolgáltatóját.

Üzenetek küldése

Érintse meg a ikont, adjon hozzá címzetteket, adja meg az üzenetet, majd érintse meg a ikont.

Címzettek hozzáadásához használja a következő módszereket:

- Írja be a telefonszámot.
- Érintse meg a ikont, válasszon névjegyeket, majd érintse meg a **KÉSZ** lehetőséget.
- Tartsa az S tollat a fölött, majd nyomja meg az S toll gombot. A legutóbb használt névjegyek listájának megnyitása.

Multimédiás üzenet készítéséhez használja a következő módszereket:

- Érintse meg a ikont és adjon hozzá képeket, videókat, névjegyeket, jegyzeteket, eseményeket és egyebeket.
- Tárgy hozzáadásához érintse meg a → **Tárgy hozzáadása** lehetőséget.
- Tartsa az S tollat a fölött, majd nyomja meg az S toll gombot. A legutóbb használt képek megjelennek.

Kézzel írott üzenetek küldése

Amikor az S tollat egy szövegmező fölött tartja, a szövegmező bal felső sarkában megjelenik a ikon. Érintse meg a elemet, majd érintse meg a elemet, a kézzel írott üzenet beviteléhez az S tollal.

Ütemezett üzenetek küldése

Az üzenet írása közben érintse meg a → **Üzenetütemezés** lehetőséget. Állítsa be az időt és dátumot, majd érintse meg a **BEÁLLÍTÁS** lehetőséget. Az eszköz a megadott napon és időben elküldi az üzenetet.

- Az üzenet nem kerül elküldésre, amennyiben az eszköz a beállított időben ki van kapcsolva, nem csatlakozik a hálózathoz, vagy a hálózat nem stabil.
- Ez a funkció az eszközön beállított idő és dátum alapján működik. Elképzelhető, hogy az idő és dátum nem megfelelő, ha időzónákon keresztül utazik és a hálózat nem frissíti az információkat.

Beérkező üzenetek megtekintése

A beérkező üzenetek nevek szerint vannak üzenetszálakba csoportosítva.

Egy személyhez tartozó üzenetek megtekintéséhez válassza ki a névjegyet.

Hangüzenet meghallgatása

Érintse meg hosszan az **1** gombot a billentyűzeten, és kövesse a szolgáltató által megadott utasításokat.

E-mail

Használja ezt az alkalmazást az email üzenetek küldésére vagy megtekintésére.

Az Alkalmazások képernyőn érintse meg az **E-mail** lehetőséget.

E-mail fiókok beállítása

Az **E-mail** alkalmazás első megnyitásakor állítsa be az e-mail fiókot.

Adja meg az e-mail címet és a jelszót. Érintse meg a **TOVÁBB** lehetőséget az általános e-mail fiókokhoz, amilyen például a Google Mail, vagy a **KÉZI BEÁLLÍTÁS** lehetőséget a vállalati levelezési fiókokhoz. Ezután a beállítás befejezéséhez kövesse a képernyőn megjelenő utasításokat.

Másik e-mail fiók beállításához érintse meg a → **Beállítások** → **Fiók hozzáadása** lehetőséget.

Üzenetek küldése

Érintse meg a használni kívánt e-mail fiókot, majd érintse meg a képernyő tetején található ikont. Adja meg a címzetteket, tárgyat és az üzenetet, majd érintse meg a ikont.

A névjegyek listájáról egy címzett hozzáadásához érintse meg a ikont.

Képek, videók, névjegyek, jegyzetek, események és egyebek hozzáadásához érintse meg a ikont.

Az üzenetbe képek, események, névjegyek, helyinformációk és más adatok beszúrásához érintse meg a → ikont.

Ütemezett üzenetek küldése

Az üzenet írása közben érintse meg a → **Küldés ütemezése** lehetőséget. Jelölje be a **Küldés ütemezése** lehetőséget, állítsa be az időt és dátumot, majd érintse meg a **KÉSZ** lehetőséget. Az eszköz a megadott napon és időben elküldi az üzenetet.

- Az üzenet nem kerül elküldésre, amennyiben az eszköz a beállított időben ki van kapcsolva, nem csatlakozik a hálózathoz, vagy a hálózat nem stabil.
- Ez a funkció az eszközön beállított idő és dátum alapján működik. Elképzelhető, hogy az idő és dátum nem megfelelő, ha időzónákon keresztül utazik és a hálózat nem frissíti az információkat.

Üzenetek olvasása

Válasszon ki egy e-mail fiókot és az új üzenetek letöltésre kerülnek. Üzenetek kézi letöltéséhez érintse meg a ikont.

Olvasáshoz érintse meg az üzenetet.

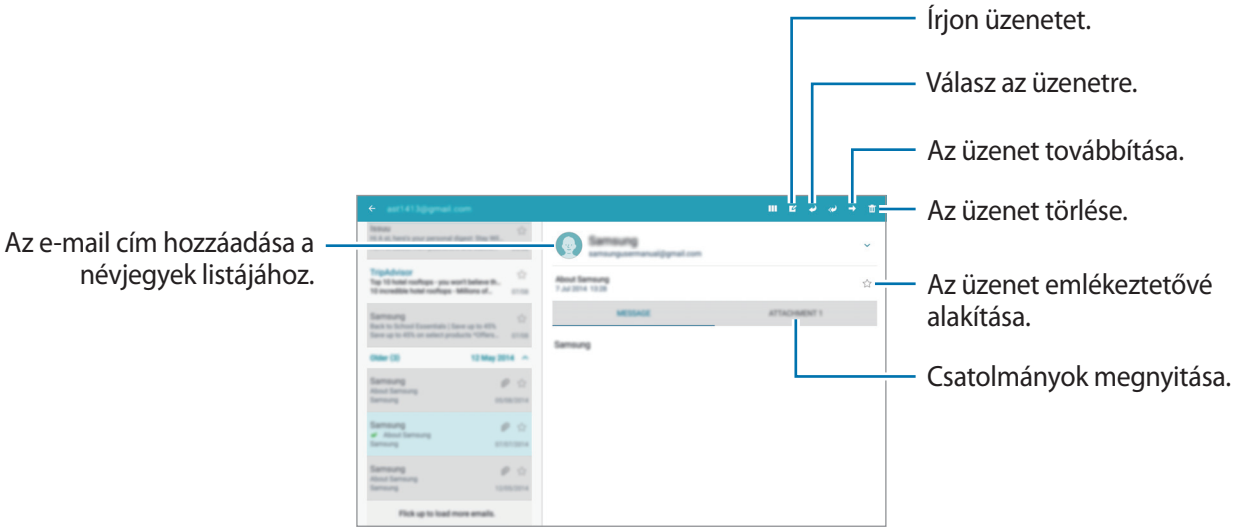

A csatolmányok megnyitásához érintse meg a csatolmány fület és a mentéshez érintse meg a **MENT** lehetőséget.

Gmail

Használja ezt az alkalmazást a Google Mail szolgáltatás gyors és közvetlen eléréséhez.

Az Alkalmazások képernyőn érintse meg a **Gmail** lehetőséget.

- Ez az alkalmazás nem biztos, hogy minden országban és nem minden szolgáltatónál elérhető.
- Ez az alkalmazás országtól és szolgáltatótól függően más néven szerepelhet.

Üzenetek küldése

Bármely postafiókban érintse meg a ikont, adja meg a címzetteket, a tárgyat, és az üzenet szövegét, majd érintse meg a ikont.

Érintse meg a lehetőséget további címzettek hozzáadásához.

Képek, videók, zenék és egyéb elemek csatolásához érintse meg a → **Fájl csatolása** lehetőséget.

Az üzenet elmentéséhez későbbi kézbesítéséhez érintse meg a → **Mentés piszkozatként** lehetőséget.

Újrakezdéshez érintse meg az → **Elvetés** lehetőséget.

A Google Mail beálítások módosításához érintse meg a → **Beállítások** lehetőséget.

A Google Mail súgójához való hozzáféréshez, illetve véleményének megírásával az alkalmazás fejlesztéséhez történő hozzájáruláshoz érintse meg a → **Súgó és visszajelzés** lehetőséget.

Üzenetek olvasása

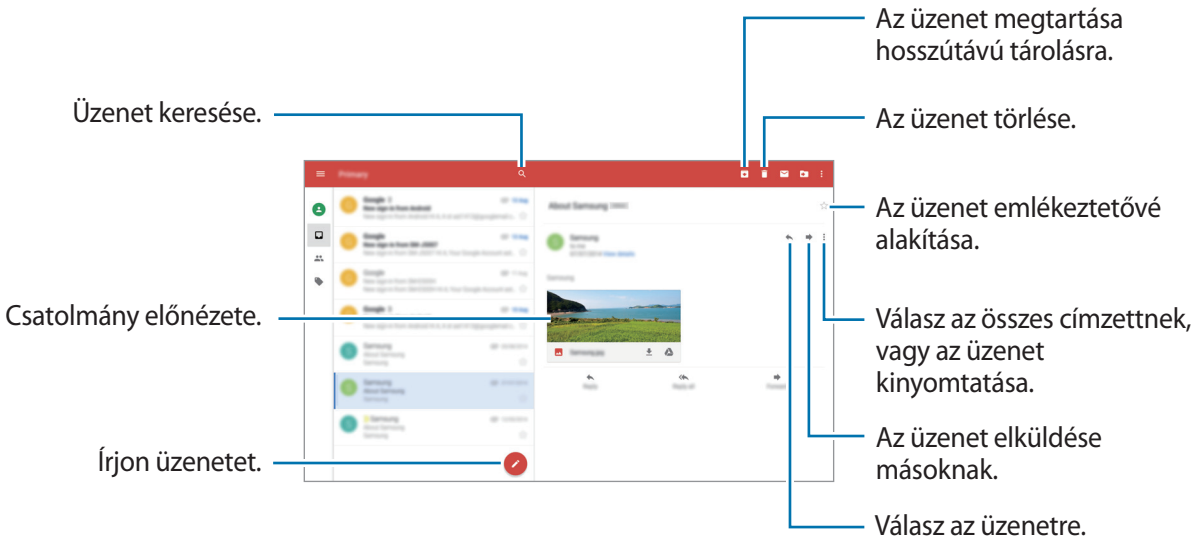

Címkék

A Google Mail nem használ valódi mappákat, helyette címkék használatával működik. A Google Mail indításakor megjeleníti a Bejövő címkével ellátott üzeneteket.

Ha címkét szeretne adni egy üzenethez, válassza ki az üzenetet, érintse meg a → **Címkék módosítása** elemet, majd válassza ki a hozzárendelni kívánt címkét.

Hangouts

Használja ezt az alkalmazást másokkal való csevegéshez.

Az Alkalmazások képernyőn érintse meg a **Hangouts** lehetőséget.

Ez az alkalmazás nem biztos, hogy minden országban és nem minden szolgáltatónál elérhető.

A csevegés megkezdéséhez válasszon egy barátot a barátok listájáról, vagy adjon meg adatot a kereséshez és válasszon egy barátot a találatokból.

Google+

Használja ezt az alkalmazást, hogy kapcsolatban maradjon az emberekkel a Google közösségi szolgáltatásain keresztül.

Az Alkalmazások képernyőn érintse meg a **Google+** lehetőséget.

Ez az alkalmazás nem biztos, hogy minden országban és nem minden szolgáltatónál elérhető.

Kategória módosításához érintse meg a **Kezdőlap** lehetőséget, majd léptessen fel vagy le a köreitől származó bejegyzések megtekintéséhez.

Fotók

Használja ezt az alkalmazást a képek vagy videók Google közösségi szolgáltatásain keresztüli megtekintéséhez és megosztásához.

Az Alkalmazások képernyőn érintse meg a **Fotók** lehetőséget.

Ez az alkalmazás nem biztos, hogy minden országban és nem minden szolgáltatónál elérhető.

Válassza az alábbi kategóriák egyikét:

- **ÖSSZES**: Az összes elkészített, illetve a készülékre letöltött kép vagy videó megtekintése.
- **KIEMELÉSEK**: Dátum vagy album szerint csoportosított képek vagy videók megtekintése. Érintse meg a lehetőséget a csoportban levő összes kép vagy videó megtekintéséhez.

Ezt követően válasszon egy képet vagy videót.

A megtekintés során használja az alábbi ikonok egyikét:

- : A kép módosítása.
- : A kép vagy videó megosztása másokkal.
- : A kép vagy videó törlése.

Twitter

Ezzel az alkalmazással elérheti a Twitter közösségi oldalt és kapcsolatba léphet az emberekkel.

Az Alkalmazások képernyőn érintse meg a **Twitter** lehetőséget.

Ez az alkalmazás nem biztos, hogy minden országban és nem minden szolgáltatónál elérhető.

Internet és hálózat

Internet

Használja ezt az alkalmazást az internet böngészéséhez.

Az Alkalmazások képernyőn érintse meg az **Internet** lehetőséget.

Weboldalak megtekintése

Érintse meg a cím mezőt, adja meg az internetes címet, majd érintse meg a **Megnyit** lehetőséget.

Érintse meg a ▭ lehetőséget további opciók eléréséhez egy weboldal megtekintése során.

Új ablak nyitása

Érintse meg a + ikont.

Egy másik weboldalra lépéshez lépjen a címmezőn jobbra vagy balra, és a kiválasztáshoz érintse meg a címet.

Keresés az interneten beszéd segítségével

Érintse meg a cím mezőt, érintse meg a × → 🎤 ikont, mondja ki a kulcsszót, majd válassza ki a megjelenő szójavaslatok egyikét.

Könyvjelzők

Az aktuális weboldal könyvjelzővel történő megjelöléséhez érintse meg a **KÖNYVJELZŐK** → **HOZZÁAD** lehetőséget.

Egy könyvjelzővel megjelölt weboldal megnyitásához érintse meg a **KÖNYVJELZŐK** ikont, és válasszon ki egy oldalt.

Előzmények

Egy weboldal nemrégen meglátogatott weboldalak listájáról történő megnyitásához érintse meg a **KÖNYVJELZŐK** → **ELŐZMÉNYEK** lehetőséget. Az előzmények törléséhez érintse meg a ▭ → **Előzmények törlése** lehetőséget.

Mentett oldalak

Az elmentett weboldalak megtekintéséhez érintse meg a **KÖNYVJELZŐK** → **MENTETT OLDALAK** lehetőséget.

Hivatkozások

Egy weboldalon található hivatkozás új oldalon megnyitásához, mentéséhez és másolásához érintse meg hosszan a hivatkozást.

Weboldalak megosztása

Egy weboldal címének másokkal megosztásához érintse meg az ☰ → **Megosztás** lehetőséget.

Egy weboldal egy részének megosztásához érintse meg hosszan a kívánt szöveget, majd érintse meg a **Megosztás** lehetőséget.

Chrome

Használja ezt az alkalmazást információk kereséséhez és a weboldalak böngészéséhez.

Az Alkalmazások képernyőn érintse meg a **Chrome** lehetőséget.

Ez az alkalmazás nem biztos, hogy minden országban és nem minden szolgáltatónál elérhető.

Weboldalak megtekintése

Érintse meg a cím mezőt, majd adja meg az internetes címet vagy keresési feltételt.

Új ablak nyitása

Érintse meg az ☰ → **Új lap** lehetőséget.

Egy másik weboldalra lépéshez lépjen a címmezőn jobbra vagy balra, és a kiválasztáshoz érintse meg a címet.

Könyvjelzők

Az aktuális weboldal könyvjelzővel történő megjelöléséhez érintse meg a ☆ elemet, adja meg az adatokat, például a nevet, webcímet, majd érintse meg a **Mentés** elemet.

Egy könyvjelzővel megjelölt weboldal megnyitásához érintse meg a ☰ → **Könyvjelzők** ikont, és válasszon ki egy oldalt.

Keresés az interneten beszéd segítségével

Érintse meg a elemet, mondja ki a kulcsszót, majd válassza ki a megjelenő szójavaslatok egyikét.

Szinkronizálás más eszközökkel

A megnyitott fülek és könyvjelzők szinkronizálása a más eszközökön futó Chrome alkalmazással történő használatra, amikor be van jelentkezve a Google fiókba.

A nyitott lapok másik eszközön történő megjelenítéséhez érintse meg a → **Mostanában megjelenített lapok** elemet. Válassza ki a megnyitni kívánt weboldalt.

A könyvjelzők megjelenítéséhez érintse meg a → **Könyvjelzők** elemet.

Bluetooth

A Bluetooth funkció rövidtávú, közvetlen vezeték nélküli kapcsolatot hoz létre két eszköz között. Használja a Bluetooth-kapcsolatot adatok vagy médiafájlok cseréjére más készülékekkel.

- A Samsung nem vállal felelősséget a Bluetooth szolgáltatással küldött vagy fogadott adatok elvesztéséből, elfogásából vagy a velük való visszaélésből fakadó károkért.
- Mindig ellenőrizze, hogy megbízható és megfelelően védett eszközökkel oszt-e meg, és ilyenektől fogad-e adatokat. Ha akadályok vannak a készülékek között, a működési távolság csökkenhet.
- Egyes eszközök, főleg a Bluetooth SIG által nem tesztelt vagy nem jóváhagyott eszközök, inkompatibilisek lehetnek a készülékkel.
- Ne használja a Bluetooth funkciót illegális célokra (például fájlok illegális másolására, vagy kommunikációs csatornák illegális figyelésére kereskedelmi célokból).

  A Samsung nem vállal felelősséget a Bluetooth funkció illegális használatából adódó következményekért.

A Bluetooth bekapcsolásához az Alkalmazások képernyőn érintse meg a **Beállítások** → **KAPCSOLATOK** → **Bluetooth** lehetőséget, majd húzza a **Bluetooth** kapcsolót jobbra.

Párosítás más Bluetooth eszközökkel

Az Alkalmazások képernyőn érintse meg a **Beállítások** → **KAPCSOLATOK** → **Bluetooth** → **KERESÉS** lehetőséget, ezután megjelennek az érzékelt eszközök. Válassza ki a párosítani kívánt eszközt, majd a jóváhagyáshoz mindkét készüléken fogadja el az automatikusan generált jelszót.

Adatok küldése és fogadása

Számos alkalmazás támogatja az adatátvitelt Bluetooth kapcsolaton keresztül. Ennek jó példája a **Galéria**. Nyissa meg a **Galéria** alkalmazást, válasszon ki egy képet, érintse meg a → **Bluetooth** elemet, majd válasszon ki egy Bluetooth eszközt. Ezután a kép fogadásához a másik eszközön fogadja el a Bluetooth hitelesítési kérelmét. Ha egy másik eszköz adatot küld Önnek, fogadja el a másik eszköz által küldött Bluetooth engedélyezési kérést. Az eszköz a **Download** mappába menti a fogadott fájlokat. Amennyiben névjegy kerül fogadásra, az automatikusan hozzáadásra kerül a névjegyekhez.

Screen Mirroring

Használja ezt a funkciót a készülék nagy képernyőhöz történő csatlakoztatására AllShare Cast dongle vagy Homesync segítségével. A funkció más, Wi-Fi Miracast funkciót támogató készülékekkel is használható.

- Ez a funkció nem minden országban és nem minden szolgáltatónál érhető el.
- A nagysebességű digitális tartalomvédelmet (HDCP) nem támogató Miracast-képes eszközök nem biztos, hogy ezzel a funkcióval kompatibilisek.
- A hálózati kapcsolattól függően lejátszás közben elképzelhető bizonyos fájlok pufferelése.
- Az energiatakarékosság érdekében használaton kívül kapcsolja ki ezt a funkciót.
- Amennyiben Wi-Fi frekvenciasávot ad meg, az AllShare Cast dongle vagy HomeSync nem biztos, hogy felismerhető és használható lesz.
- Ha televízión néz videót vagy azon játszik, a megfelelő tv-mód választásával biztosítsa a maximális élményt.

Az Alkalmazások képernyőn érintse meg a **Beállítások** → **KAPCSOLATOK** → **Screen Mirroring** lehetőséget. Válasszon egy eszközt, nyisson meg vagy játsszon le egy fájlt, majd vezérelje a kijelzőt az eszköz gombjaival. Egy készülékhez PIN-kóddal csatlakozáshoz érintse meg hosszan a készülék nevét.

Samsung Link

Ezzel az alkalmazással olyan tartalmakat játszhat le az interneten keresztül, amelyek távoli készülékeken, vagy internetes tárhely szolgáltatásokon vannak elmentve. Multimédia fájlokat játszhat le a készülékén, és ezeket elküldheti egy másik készülékre, illetve internetes tárhely szolgáltatásra.

A szolgáltatás használatához először be kell jelentkeznie a Samsung fiókjába, és két vagy több készüléket kell regisztrálnia. Az elérhető regisztrációs módok a készülék típusától függően változhatnak.

Az Alkalmazások képernyőn érintse meg a **Samsung Link** lehetőséget.

A **Samsung Link** indításához, le kell töltenie és telepítenie kell az alkalmazást. Érintse meg az **Telepítés** elemet, majd kövesse a képernyőn megjelenő utasításokat.

- Ez az alkalmazás nem biztos, hogy minden országban és nem minden szolgáltatónál elérhető.
- Az alkalmazás mobilhálózaton történő letöltése esetén egyéb költségeket is felszámíthatnak Önnek. A további költségek elkerülése érdekében keresse fel mobil szolgáltatóját.

Group Play

Ezzel az alkalmazással közösen élvezheti a pillanatokat a barátaival, a tartalmak megosztásával és lejátszásával. Group Play munkamenet létrehozása vagy ahhoz csatlakozás és tartalmak, például képek vagy zene megosztása.

Az Alkalmazások képernyőn érintse meg a **Group Play** lehetőséget.

A **Group Play** indításához, le kell töltenie és telepítenie kell az alkalmazást. Érintse meg a **Telepít** elemet, majd kövesse a képernyőn megjelenő utasításokat.

- Ez az alkalmazás nem biztos, hogy minden országban és nem minden szolgáltatónál elérhető.
- Az alkalmazás használata közben az internet nem érhető el.
- Az alkalmazás mobilhálózaton történő letöltése esetén egyéb költségeket is felszámíthatnak Önnek. A további költségek elkerülése érdekében keresse fel mobil szolgáltatóját.

Peel Smart Remote

Ezzel az alkalmazással távirányítóként használhatja az eszközt TV-készülékekkel és egyéb eszközökkel.

Az Alkalmazások képernyőn érintse meg a **Peel Smart Remote** lehetőséget.

Először csatlakoztassa az eszközt egy Wi-Fi-hálózathoz, majd irányítsa az eszköz infravörös portját a TV felé.

Az eszköz TV-távirányítóként történő beállítása

Érintse meg a **Choose Your Country or Region** lehetőséget, válassza ki az országot vagy térséget, majd kövesse a képernyőn megjelenő utasításokat a beállítási folyamat befejezéséhez.

A távirányító panel megnyitásához érintse meg a képernyő jobb alsó szélén a panel fogantyúját.

Új helyiség hozzáadásához érintse meg a → **Add New Room** elemet.

A távirányító-beállítások testreszabása

Érintse meg a lehetőséget és használja a következő lehetőségeket:

- **Rooms & Devices**: Csatlakozási beállítások módosítása.
- **Edit Channels**: Az eszköz képernyőjén megjelenő csatornák szerkesztése.
- **Profil**: Adja meg a felhasználói profilt, hogy a Peel olyan kiemelt ajánlatokat javasolhasson, amelyek tetszeni fognak Önnek.
- **Favorite Programs**: Kedvenc műsorok megtekintése.
- **Cut Programs**: Korábban elrejtett műsorok visszaállítása.
- **Genres**: Műfajok elrejtése vagy sorrendjük módosítása.
- **Sports**: Sportműsorok elrejtése vagy sorrendjük módosítása.
- **Send Feedback**: Ossza meg véleményét az alkalmazás fejlesztése érdekében.
- **Notifications**: Az eszköz beállítása, hogy emlékeztessen a közelgő TV-műsorokra.
- **Reset Peel**: Csatlakozási beállítások alaphelyzetbe állítása.

Adattároló

Zenék

Zene hallgatásához használja ezt az alkalmazást.

Az Alkalmazások képernyőn érintse meg a **Zenék** lehetőséget.

Zenelejátszás

Válasszon zenekategóriát, majd válassza ki a lejátszani kívánt zeneszámot.

A zenelejátszó képernyő megnyitásához érintse meg a képernyő alján található album képet.

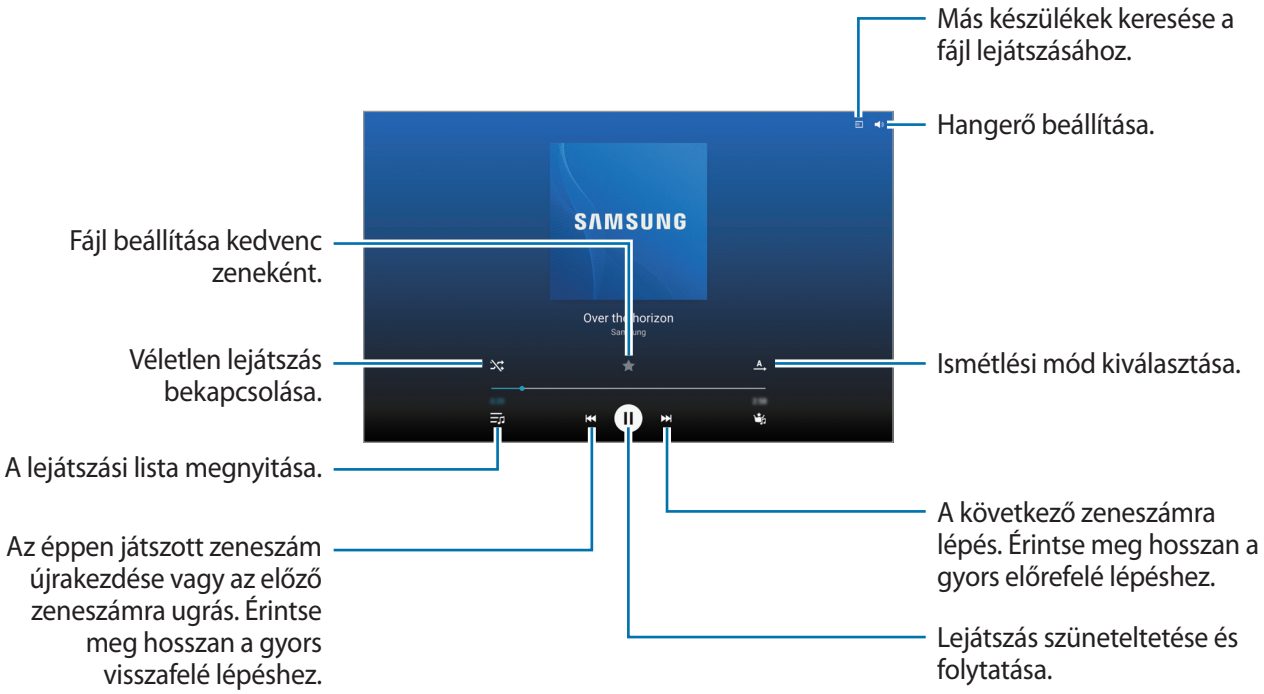

A zeneszámok azonos hangerővel történő hallgatásához érintse meg a → **Beállítások** → **Speciális** → **Intelligens hangerő** lehetőséget.

Amikor az **Intelligens hangerő** be van kapcsolva a hangerő magasabb is lehet, mint a készülék hangerőszintje. A halláskárosodás elkerülése érdekében ügyeljen, hogy ne tegye ki a füleit hosszú időn keresztül nagy hangerőnek.

Előfordulhat, hogy az **Intelligens hangerő** egyes fájlok esetében nincs aktiválva.

A fejhallgató használata közben a dalok hallgatásakor a személyre szabott hang beállításához érintse meg a → **Beállítások** → **Speciális** → **Adapt Sound** → **Be** lehetőséget. Amikor 14 vagy annál magasabb értékre állítja a hangerőt az adapt sound opció a zenelejátszásokra nem lesz érvényes. Amennyiben 13 vagy alacsonyabb értékre csökkenti a hangerőt, az opció újra bekapcsolódik.

Zeneszám beállítása csengőhangként vagy értesítési hangként

Ha a pillanatnyilag lejátszott számot kívánja beállítani csengőhangnak vagy riasztási hangnak, akkor érintse meg a → **Beállít mint** elemet, és válasszon egy opciót.

Lejátszási listák létrehozása

Saját zeneszám válogatás létrehozása.

Érintse meg a **LEJ. LISTÁK** lehetőséget, majd érintse meg a → **Lejátszási lista létrehozása** lehetőséget. Adja meg a címet, és érintse meg az **OK** lehetőséget. Érintse meg a + lehetőséget, válassza ki a listában szerepeltetni kívánt dalokat, majd érintse meg a **KÉSZ** lehetőséget.

A jelenleg játszott zeneszám lejátszási listára történő felvételéhez érintse meg a → **Listára vétel** elemet.

Zenék lejátszása hangulat alapján

Hangulat alapján csoportosított zenék lejátszása. A lejátszási listát a készülék automatikusan elkészíti.

Érintse meg a **ZENE-SAROK** lehetőséget, majd válasszon egy hangulatcellát. Vagy az ujja húzásával jelöljön ki több cellát.

Fényképező

Fényképek és videók készítésére használja ezt az alkalmazást.

A készülék fényképezőgépével készített fényképek és videók megtekintésére használja a **Galéria** alkalmazást. (81. o.)

Az Alkalmazások képernyőn érintse meg a **Fényképező** lehetőséget.

- Használaton kívül a fényképezőgép automatikusan kikapcsol.
- Ellenőrizze, hogy tiszta-e a fényképezőgép lencséje. Ellenkező esetben a készülék nem biztos, hogy megfelelően fog működni azokban az üzemmódokban, amelyek használatához nagy felbontás szükséges.

Fényképezési etikett

- Ne készítsen fényképet vagy videofelvételt másokról a beleegyezésük nélkül.
- Ne készítsen olyan helyen fényképeket és videofelvételeket, ahol az törvénybe ütközik.
- Ne készítsen fényképeket és videofelvételeket olyan helyeken, ahol mások magánéletét megsértheti.

Fényképek készítése

Fénykép készítése

Érintse meg a képernyőn azt a területet, amelyre a fényképezőgépnek fókuszálnia kell. Amikor a téma éles, a fókuszkeret színe zöldre vált. A fénykép elkészítéséhez érintse meg a ikont.

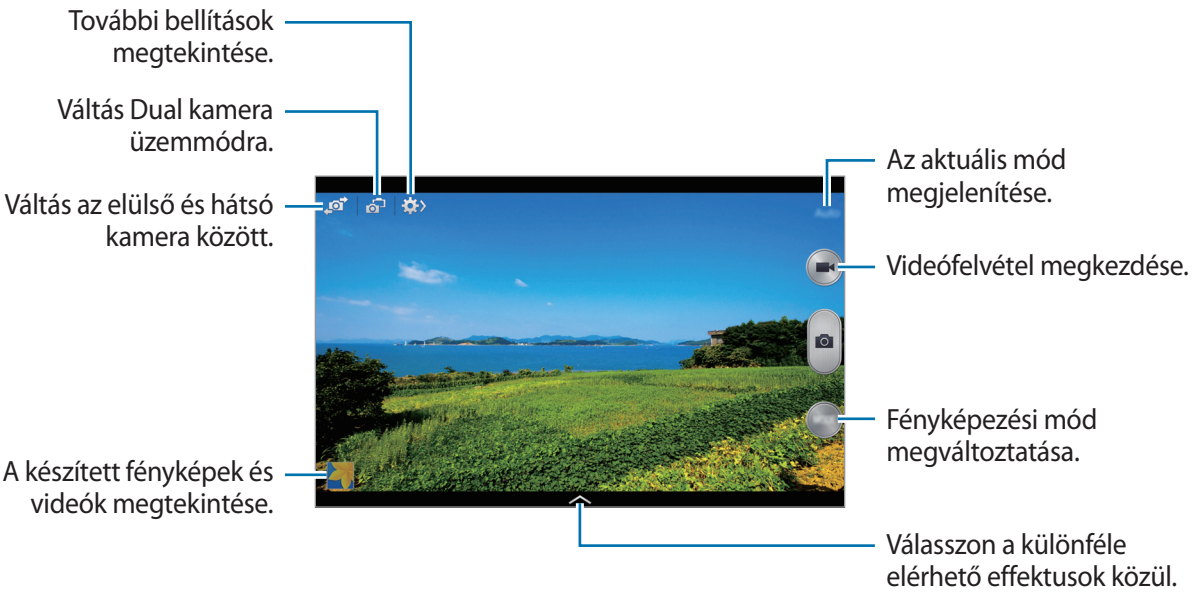

Fényképezési mód

Számos fénykép effektus elérhető.

Érintse meg az **Üzemmód** lehetőséget, majd görgessen a képernyő jobb szélén görgessen fel vagy le.

- **Auto.**: Ezzel teheti lehetővé, hogy a kamera felmérje a környezetet, és meghatározza a felvétel számára ideális üzemmódot.
- **Szép arc**: Fénykép készítése világosabb arccal a lágyabb képek érdekében.
- **Legjobb fénykép**: egy képsorozat készítése, majd a legjobb elmentése.
- **Legjobb arc**: Ezzel a funkcióval több csoportképet készíthet, majd ezeket kombinálva a lehető legjobb képet készítheti.

  A fényképek elkészítéséhez érintse meg a ikont. A legjobb felvétel érdekében tartsa a fényképezőgépet stabilan és tartsa mozdulatlanul a fényképek készítése alatt. Amikor megnyílik a **Galéria**, érintse meg a sárga keretet minden arcon és válassza ki minden egyes archoz a legjobb pózt. Miután az egyes arcokhoz kiválasztotta a pózokat, a képek egy képpé kombinálásához és elmentéséhez érintse meg a **Mentés** lehetőséget.
- **Hangos kép**: Ezzel a funkcióval hangot is rögzíthet a fényképhez.

  Egy fénykép elkészítéséhez érintse meg a ikont. A fénykép elkészítése előtt a készülék néhány másodperc hangot rögzít.

Amikor ebben az üzemmódban készít fényképeket, a hang a beépített mikrofonnal kerül rögzítésre.

- **Dráma**: mozgás megörökítéséhez több képből egy képet hoz létre.

  A legjobb kép készítése érdekében kövesse a következő tanácsokat. Más fényképezési körülmények között a készülék nem biztos, hogy megfelelő képeket fog készíteni.

  - Tartsa a fényképezőgépet stabilan és tartsa mozdulatlanul a fényképek készítése alatt.
  - Fénykép készítése egy irányba mozgó témákról.
  - Fénykép készítéséhez a háttérben nem lehet mozgó tárgy.
  - Kerülje a háttérhez hasonló színű témákról fényképek készítését.
  - Kerülje az olyan téma fényképezését, amely túl közel vagy túl távol van, hogy elférjen a keresőben, vagy amely túl hosszú, mint például egy busz, vagy vonat.

- **Árnyalatgazdag (MDT)**: Használja ezt a beállítást a megnövelt kontrasztarányú fénykép készítéséhez.
- **Radír**: Használja ezt a háttérben mozgó témák mozgásának törléséhez.

  Egy sorozat fénykép készítéséhez érintse meg hosszan a ikont. A készülék törli a mozgó téma mozgási nyomait. Az eredeti fénykép visszaállításához érintse meg a **Mozgó obj. megjelen.** lehetőséget, majd érintse meg a kijelölt területet.

  A legjobb kép készítése érdekében kövesse a következő tanácsokat.

  - Tartsa a fényképezőgépet stabilan és tartsa mozdulatlanul a fényképek készítése alatt.
  - Ha olyan képet készít, amelyen a tárgy és a háttér hasonló színű, akkor a kamera lehet, hogy nem ismeri fel az összes mozgást.
  - A nagyon kicsit, vagy túlságosan mozgó témák fényképezésekor nem biztos, hogy a fényképezőgép felismeri a teljes mozgást.
  - Amennyiben több téma mozog a háttérben, a fényképezőgép nem biztos, hogy minden mozgást felismer.
- **Panoráma**: egy számos fénykép összefűzéséből előállított fénykép készítése.

  A legjobb kép készítése érdekében kövesse a következő tanácsokat.

  - Mozgassa lassan egy irányba a fényképezőgépet.
  - Tartsa a fényképezőgép keresőjét a segédkeretben.
  - Ne készítsen felismerhetetlen hátterek, mint üres égbolt vagy sima fal előtt álló témákról fényképet.
- **Sport**: használja ezt a beállítást gyorsan mozgó témákhoz.

Panoráma fényképek

A panoráma fénykép egy széles tájkép, amely számos fénykép összefűzésével készül.

Érintse meg az **Üzemmód** → **Panoráma** lehetőséget.

Érintse meg a ikont és mozgassa a fényképezőgépet egy irányba. Amikor a kék keret egybeesik a keresővel, a fényképezőgép automatikusan elkészíti a panoráma képsorozat következő felvételét. A felvétel leállításához érintse meg a ikont.

Ha a kereső nincs megfelelő irányban, a felvétel leáll.

Szűrőeffektusok alkalmazása

A szűrőeffektusokkal egyedi fényképeket vagy videókat készíthet.

Érintse meg a ikont, majd válasszon egy szűrőeffektust. A rendelkezésre álló beállítások üzemmódtól függően változnak.

Videók készítése

Videók készítése

Egy videó elkészítéséhez érintse meg a ikont. A felvétel szüneteltetéséhez érintse meg a ikont. A felvétel leállításához érintse meg a ikont.



Felvétel közben használja a következő műveleteket:

- Az élesség módosításához érintse meg a képet ott, ahová az élességet állítani szeretné. A fókusz kijelző közepére beállításához érintse meg a lehetőséget.
- Felvétel közben a videóból egy állókép rögzítéséhez érintse meg a ikont.

Felvételi mód

A felvételi mód váltásához érintse meg a → ikont.

- **Normál**: használja ezt az üzemmódot normál minőséghez.
- **MMS-korlát**: Használja ezt az üzemmódot csökkentett minőségű felvétel üzenetben való elküldéséhez.
- **Gyorsítás**: használja ezt az üzemmódot videó készítéséhez egy mozgó témáról. A készülék a videót gyorsítva fogja lejátszani.

Közelítés és távolítás

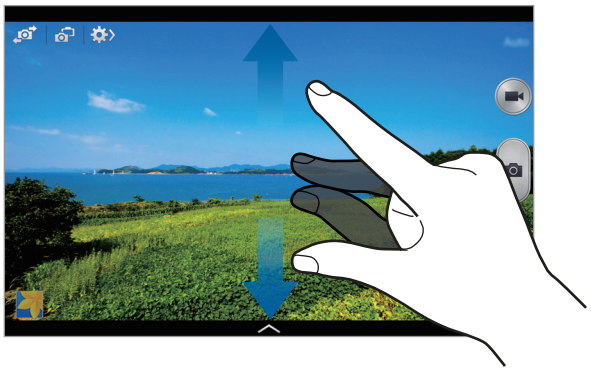

Használja az alábbi módszerek valamelyikét:

- Nagyításhoz, illetve kicsinyítéshez használja a hangerő gombot.
- A nagyításhoz húzza szét két ujját a képernyőn, kicsinyítéshez pedig csíptesse össze.

A kicsinyítés/nagyítás effektus akkor elérhető, amikor videofelvétel közben a zoom funkciót használják.

Dual Kamera üzemmód

Amikor a hátsó kamerával készít fotót, az elülső kamera képe megjelenik a belső ablakban, és fordítva. Használja ezt a funkciót, hogy egyszerre készíthessen gyönyörű tájkép felvételeket és önarcképet.

Dual kamera üzemmódra váltáshoz érintse meg a ikont. Fényképkészítéséhez érintse meg a ikont, videó készítéséhez pedig a ikont.



- Dual Kamera üzemmódban legfeljebb 5 perc hosszúságú videók rögzíthetők Full HD felbontással és 10 perc HD felbontással.
- Amikor ebben az üzemmódban készít videókat, a hang rögzítése a belső mikrofonnal történik.

Fotó megosztása

Érintse meg a → lehetőséget, majd válasszon egyet az alábbiak közül:

- **Felvételmegosztás**: Fénykép küldése közvetlenül egy másik eszközre a Wi-Fi Direct funkcióval.
- **Fénykép megosztása baráttal**: a készülék beállítása, hogy felismerje a fényképen címkével jelölt archoz tartozó személyt és elküldje neki a fényképet.
- **Távoli kereső**: A készülék beállítása a fényképezőgép távvezérléséhez.

A fényképezőgép távvezérlése

A készülék beállítása keresőként a fényképezőgép távvezérléséhez.

Érintse meg a → → **Távoli kereső** lehetőséget, majd csatlakoztassa a készüléket a fényképezőgéphez Wi-Fi Direct használatával. A készülék keresőként használatakor fényképek készítéséhez érintse meg a ikont.

A fényképezőgép konfigurálási beállításai

A fényképezőgép konfigurálási beállításaihoz érintse meg a → ikont. Az alábbi opciók nem mindegyike érhető el fénykép és videokamera üzemmódokban egyaránt. Az elérhető lehetőségek a kiválasztott üzemmód függvényében változhatnak.

- **Fénykép mérete** / **Videó mérete**: felbontás kiválasztása. Jobb minőséghez használjon magasabb felbontást. Azonban ez több tárhelyet foglal.
- **Sorozatfelvétel**: Fényképsorozat készítése mozgó témáról.
- **Fénykép készítése**: Érintse meg a képet az előnézeti képernyőn fényképek készítéséhez.
- **Arcészlelés**: a készülék beállítása az emberek arcának felismerésére és a fénykép elkészítésére.
- **Mérési módok**: fénymérési mód kiválasztása. Meghatározza, hogy milyen módon kerül kiszámításra a fény mértéke. **Középre súlyozott** a jelenet közepén méri a háttérfény mennyiségét. A **Pontszerű** a fényerőt egy megadott ponton méri. **Mátrix** a teljes jelenetből átlagot számol.

- **ISO**: ISO-érték kiválasztása. Ez vezérli a fényképezőgép fényérzékenységét. A mértékegysége a filmes fényképezőgépekéhez hasonló. Az alacsony értékek álló, vagy jól megvilágított témákhoz. Míg a magasabb értékek gyorsan mozgó, vagy rosszul megvilágított témákhoz megfelelőek.
- **Videostabilizálás**: A képstabilizáló be- vagy kikapcsolása. A képstabilizáló segít a fókuszálásban, amikor a fényképezőgép mozog.
- **Intelligens stabilizálás**: A készülék beállítása a sötétebb fényviszonyok automatikus érzékelésére és a fénykép fényerejének beállítására vaku használata nélkül.
- **Mentés másként**: A készülék beállítása, hogy gazdag tónusú kép készítésekor törölje az eredeti képet.
- **Helycímke**: GPS-hely címke csatolása a fényképhez. Kapcsolja be ezt a funkciót, amikor **Sztorialbum** üzemmódban készít fényképeket albumok létrehozásához.

  - A GPS-vétel javítása érdekében kerülje az olyan helyeken való fényképezést, ahol a jel akadályokba ütközhet, például épületek között, alacsonyan fekvő területeken vagy rossz időben.
  - A fotók internetre való feltöltésekor a helyadatok megjelenhetnek a fényképeken. Ennek elkerüléséhez kapcsolja ki a GPS- címke beállítást.

- **Képek/vid. ellenőrz.**: Fényképek vagy videók megjelenítése a készítésüket követően.
- **Hangerő gomb**: Az eszköz beállítása, hogy a Hangerő gombot használja a zár vagy nagyítás funkció vezérléséhez.
- **Időzítő**: Használja ezt késleltetett felvételek készítésére.
- **Fehéregyensúly**: válasszon megfelelő fehéregyensúly beállítást, így a képek élethű színekben fognak megjelenni. A beállítások meghatározott világítási helyzetekhez lettek tervezve. Ezek a beállítások hasonlóak a professzionális fényképezőgépekben található fehéregyensúly tartományhoz.
- **Fényérték**: Expozíciós érték módosítása. Ez határozza meg, hogy a fényképezőgép fényérzékelőjét mennyi fény éri. Gyengébb fényviszonyok között használjon magasabb értéket.
- **Segédvonalak**: megjeleníti a kereső segédvonalakat a kompozíció beállításához és témák kiválasztásához.

- **Vaku**: a vaku be-, illetve kikapcsolása.
- **Hang vezérlés**: a fényképezőgép beállítása fényképek hangutasítással történő készítésére.
- **Környezetérzékeny fájlnév**: a fényképezőgép beállítása a szövegtől függő címkék megjelenítésére. A funkciót aktiválva használhatja az Ismerős megjelölése funkciót a **Galéria** és **Sztorialbum** szolgáltatáson belül.
- **Mentés tükrözve**: az eredeti kép tükrözése.
- **Tárhely**: memóriahely választása tároláshoz.
- **Alaph.be állítás**: a fényképezőgép beállítások alaphelyzetbe állítása.

Parancsikonok

A parancsikonok átrendezése a fényképezőgép különböző funkcióinak könnyebb elérése érdekében.

Érintse meg a ☰ → **Gyorsbeállítás szerkesztése** lehetőséget.

Érintsen meg egy opciót, és húzza a képernyő alján található nyílásba. A lista többi ikonja megérintve és húzva áthelyezhető.

Galéria

A képek és videók megtekintéséhez használja ezt az alkalmazást.

Az Alkalmazások képernyőn érintse meg a **Galéria** lehetőséget.

Képek megtekintése

A **Galéria** elindításával megjeleníthetők az elérhető mappák. Amikor egy másik alkalmazás, pl. az **E-mail** elment egy képet, automatikusan létrejön a **Download** mappa a kép tárolására. Ehhez hasonló módon, amikor képernyőképet készít, az automatikusan létrehozza a **Screenshots** mappát. A mappa megnyitásához válassza ki a mappát.

A mappában a képek a létrehozási dátumuk szerint rendezve jelennek meg. Válasszon ki egy képet a teljes képernyős megtekintéshez.

Lépjen balra vagy jobbra az előző vagy következő kép megtekintéséhez.

Közelítés és távolítás

Egy képre nagyításhoz használja a következő módszerek valamelyikét:

- Nagyításhoz érintse meg bárhol kétszer a képernyőt.
- Nagyításhoz húzza szét két ujját bárhol a képen. Kicsinyítéshez pedig csíptesse össze, vagy érintse meg kétszer.

Képek megtekintése a mozgás funkció használatával

Egy funkció meghatározott mozgással történő végrehajtásához használja a mozgás funkciót.

Az Alkalmazások képernyőn érintse meg a **Beállítások** → **VEZÉRLÉS** → **Mozdulatok engedélyezése** lehetőséget, húzza a **Mozdulatok engedélyezése** kapcsolót a jobb oldalra, majd minden egyes funkcióhoz kapcsolja be a kapcsolót.

A mozgás funkció használatának befejezéséhez húzza a **Mozdulatok engedélyezése** kapcsolt a bal oldalra.

Videó lejátszása

Az előnézet során a videó fájlok ikonnal jelennek meg. Válassza ki a megtekinteni kívánt videót és érintse meg a ikont.

A videó egy részének kivágása

Válasszon egy videót, majd érintse meg a ikont. Húzza a kezdő zárójelet a kívánt kezdőpontra, húzza a vége zárójelet a kívánt végpontra majd mentse el a videót.

Képek szerkesztése

Egy kép megtekintése közben érintse meg a ikont és használja a következő funkciókat:

- **Kedvenc**: Felvétel a kedvencek listájára.
- **Diabemutató**: az aktuális mappában lévő képek megjelenítése diavetítésként.
- **Fényképkeret**: Ezzel a funkcióval megjegyzést vagy keretet adhat hozzá egy képhez. A szerkesztett kép elmentésre kerül a **Photo frame** mappába.
- **Írás a képre**: Ezzel a funkcióval megjegyzést írhat a kép hátoldalára. A jegyzet szerkesztéséhez érintse meg a ikont.

- **Nyomtatás**: A kép kinyomtatható, ha csatlakoztatja az eszközt egy nyomtatóhoz. Bizonyos nyomtatók nem biztos, hogy kompatibilisek ezzel a készülékkel.
- **Átnevezés**: fájl átnevezése.
- **Fénykép megosztása baráttal**: a kép elküldése annak a személynek, aki meg van címkézve a képen.
- **Forgatás balra**: elforgatás az óramutató járásával ellentétesen.
- **Forgatás jobbra**: elforgatás óramutató járásával egyező irányba.
- **Körbevág**: A kék keret átméretezésével vághatja körbe, majd mentheti a benne lévő képet.
- **Beállít, mint**: A kép beállítása háttérképként vagy névjegyképként.
- **Részletek**: kép részleteinek megjelenítése.
- **Beállítások**: A Galéria beállításainak módosítása.

Képek módosítása

Egy kép megtekintése közben érintse meg a ikont és használja a következő funkciókat:

- **Forgatás**: A kép elforgatása.
- **Körbevág**: A kép kivágása.
- **Szín**: A kép színtelítettségének vagy fényerejének beállítása.
- **Effektus**: Effektusok hozzáadása a képhez.
- **Matrica**: Matrica felhelyezése.
- **Rajz**: A képre rajzolás.
- **Képkeretek**: Keretek hozzáadása a képhez.

Kedvenc képek

Kedvencekhez adáshoz egy kép megtekintésekor érintse meg a → **Kedvenc** lehetőséget.

Képek törlése

Használja az alábbi módszerek valamelyikét:

- Egy mappában érintse meg a → **Válasszon tételt** lehetőséget, kipipálással jelölje ki a képeket, majd érintse meg a elemet.
- Egy kép megtekintése közben érintse meg a ikont.

Képek megosztása

Használja az alábbi módszerek valamelyikét:

- Egy mappában érintse meg a → **Válasszon tételt** elemet, válasszon ki képeket, majd a megérintésével küldheti el a képeket másoknak vagy oszthatja meg azokat közösségi hálózatokon.
- Másoknak elküldéshez vagy közösségi oldalakon megosztáshoz egy kép megtekintése közben érintse meg a ikont.

Beállítás háttérképként

Egy kép háttérképként beállításához vagy névjegyhez rendeléséhez a kép megtekintése közben érintse meg a → **Beállít, mint** lehetőséget.

Arcok címkézése

Érintse meg a → **Beállítások** → **Címkék** elemet, majd pöccintsen az **Arc címke** lehetőségre. A felismert arc körül megjelenik egy sárga keret. Érintse meg az arcot, érintse meg a **Név hozzáadása** lehetőséget és válasszon ki, vagy adjon hozzá egy névjegyet.

Amikor az arccímke megjelenik a képen, a címke megérintésével használhatja az elérhető opciókat, például az üzenetküldést.

Az arc szögétől, arc méretétől, bőrszíntől, arckifejezéstől, fényviszonyoktól és az alany által viselt kiegészítőktől függően az arcfelismerés sikertelen lehet.

Környezetfüggő cím használata

Érintse meg a → **Beállítások** → **Címkék** → **Környezetfüggő cím** lehetőséget, majd húzza el a **Környezetfüggő cím** kapcsolót jobbra, hogy a képek megnyitásakor megjelenjen a szövegtől függő címke (időjárás, hely, dátum, és a személy neve).

Mappákba szervezés

Mappa létrehozása az eszközön tárolt képek és videók rendezéséhez. A fájlokat egyik mappából a másikba másolhatja vagy helyezheti át.

Új mappa létrehozásához érintse meg a ikont. Írjon be egy nevet a mappa számára, érintse meg az **OK** elemet, majd pipálja ki a kívánt képeket vagy videókat. Hosszan érintse meg a kijelölt képek vagy videók bármelyikét, húzza az új mappába, majd érintse meg a **KÉSZ** elemet. A másoláshoz érintse meg a **MÁSOL** lehetőséget, az áthelyezéshez pedig az **ÁTHELYEZ** elemet.

Sztorialbum

Használja ezt az alkalmazást saját digitális album létrehozására, hogy a történeteit szépen és automatikusan rendezett képek segítségével őrizhesse meg.

Az Alkalmazások képernyőn érintse meg a **Sztorialbum** lehetőséget.

A **Sztorialbum** indításához, le kell töltenie és telepítenie kell az alkalmazást. Érintse meg a **Telepít** elemet, majd kövesse a képernyőn megjelenő utasításokat.

Az alkalmazás mobilhálózaton történő letöltése esetén egyéb költségeket is felszámíthatnak Önnek. A további költségek elkerülése érdekében keresse fel mobil szolgáltatóját.

Videó

Videó fájlok lejátszásához használja ezt az alkalmazást.

Az Alkalmazások képernyőn érintse meg a **Videó** lehetőséget.

Videó lejátszása

Válassza ki a lejátszandó videót.

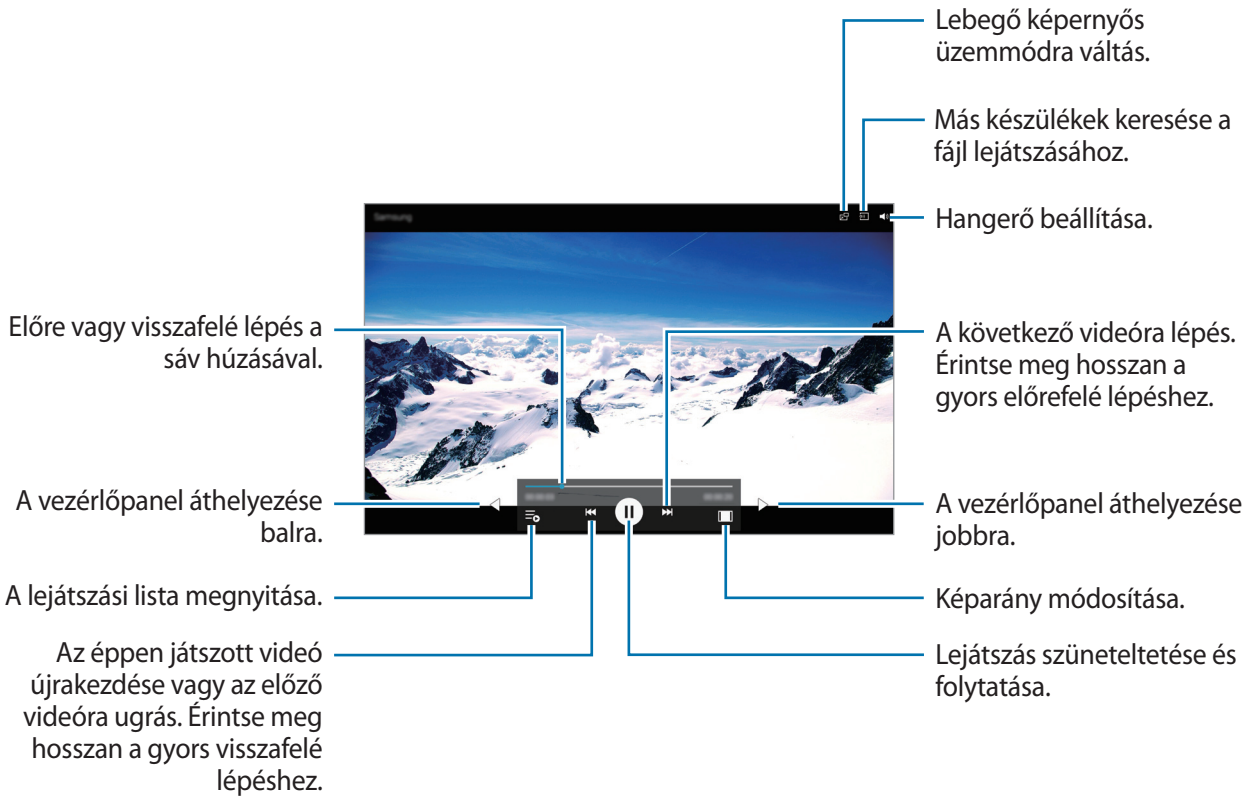

Videók törlése

Érintse meg a → **Töröl** elemet, válasszon ki videókat, majd érintse meg a lehetőséget.

Videók megosztása

Érintse meg a → **Választ** lehetőséget, válasszon videókat, érintse meg a → **Megosztás** lehetőséget, majd válasszon megosztási módot.

A felugró videólejátszó használata

Használja ezt a funkciót más alkalmazások használatára a videólejátszó bezárása nélkül. A felugró lejátszó használatához videók megtekintése közben érintse meg a ikont.

A lejátszó nagyításához húzza szét két ujját a képernyőn, kicsinyítéséhez pedig csípje össze. A lejátszó áthelyezéséhez húzza a lejátszót a kívánt irányba.

Videoszerkesztő

Ezzel az alkalmazással szerkesztheti videóit, és különböző effektusokat alkalmazhat.

Az Alkalmazások képernyőn érintse meg a **Videoszerkesztő** lehetőséget.

A **Video- szerkesztő** indításához, le kell töltenie és telepítenie kell az alkalmazást. Érintse meg az **Telepítés** elemet, majd kövesse a képernyőn megjelenő utasításokat.

- Felbontástól és kodektől függően előfordulhat, hogy a **Galéria** egyes videói nem láthatók.
- Az alkalmazás mobilhálózaton történő letöltése esetén egyéb költségeket is felszámíthatnak Önnek. A további költségek elkerülése érdekében keresse fel mobil szolgáltatóját.

YouTube

A YouTube honlapról származó videók megtekintéséhez használja ezt az alkalmazást.

Az Alkalmazások képernyőn érintse meg a **YouTube** lehetőséget.

Ez az alkalmazás nem biztos, hogy minden országban és nem minden szolgáltatónál elérhető.

Videók megtekintése

Érintse meg a ikont, majd adja meg a kulcsszót. Egy videó megtekintéséhez válassza ki a keresési eredmények valamelyikét.

A teljes képernyős megtekintéshez érintse meg a ikont.

Videók megosztása

Válassza ki a megtekinteni kívánt videót, érintse meg a ikont, és válassza ki a megosztási módot.

Videók feltöltése

Érintse meg a → **Feltöltések** → elemet, válasszon ki egy videót, adja meg a videóhoz tartozó információkat, majd érintse meg a **FELTÖLTÉS** lehetőséget.

My Magazine

Ezzel az alkalmazással saját közösségi magazint hozhat létre.

A Kezdőképernyőn a képernyő alja felől pöccintsen ujjával felfelé.

Az Én magazinom első futtatása előtt érintse meg a **KÖVETKEZŐ** lehetőséget, olvassa el és hagyja jóvá a feltételeket, majd érintse meg a **INDÍTÁS** lehetőséget.

Magazinja beállításához érintse meg a elemet, majd pipálja ki az egyes kategóriákat. Érintse meg a › elemet, válasszon ki új témaköröket, majd érintse meg a elemet.

Balra vagy jobbra pöccintve válthat kategóriát, felfelé vagy lefelé pöccintve lapozhat a magazin oldalai között, majd egy cikket kiválasztva elolvashatja azt.

Egy oldal megtekintése során érintse meg a lehetőséget az alábbi alkalmazás használatához:

- : Az S Jegyzet indítása.
- : Az S Tervező indítása.
- : E-mail küldése.
- : Google keresés indítása.
- : A webböngésző indítása.
- : Az Alkalmazások képernyő megnyitása.

Flipboard

A személyre szabott magazinok eléréséhez használja ezt a szolgáltatást.

Az Alkalmazások képernyőn érintse meg a **Flipboard** lehetőséget.

Ez az alkalmazás nem biztos, hogy minden országban és nem minden szolgáltatónál elérhető.

Amikor először használja ezt az alkalmazást, vagy újraindítja az adatok visszaállítását követően, a beállítások befejezéséhez kövesse a képernyőn megjelenő utasításokat.

Válasszon egy címlapsztorit vagy témakört, lapozzon végig a Flipboard oldalakon, majd válasszon ki egy cikket, amelyet el szeretne olvasni.

Businessweek+

Ezzel az alkalmazással elérheti a legfrissebb híreket a pénzügyek, üzleti élet, piaci adatok témájában, valamint egyéb témakörökben.

Az Alkalmazások képernyőn érintse meg a **Businessweek+** lehetőséget.

Ez az alkalmazás nem biztos, hogy minden országban és nem minden szolgáltatónál elérhető.

NYTimes

Használja ezt az alkalmazást cikkek és egyéb tartalmak böngészésére és navigáláshoz.

Az Alkalmazások képernyőn érintse meg a **NYTimes** lehetőséget.

Ez az alkalmazás nem biztos, hogy minden országban és nem minden szolgáltatónál elérhető.

Cikkek kereséséhez érintse meg a lehetőséget, majd majd a keresés mezőbe írjon be egy kulcsszót.

SketchBook for Galaxy

Ezzel az alkalmazással gyors jegyzetet vagy vázlatot készíthet egy projekttel kapcsolatos ötletéről.

Az Alkalmazások képernyőn érintse meg a **SketchBook for Galaxy** lehetőséget.

Használja a rajzeszközöket alkotása megrajzolásához és megfestéséhez. A kép a **Galéria** mappában kerül elmentésre.

A **SketchBook for Galaxy** indításához, le kell töltenie és telepítenie kell az alkalmazást. Érintse meg az **Telepítés** elemet, majd kövesse a képernyőn megjelenő utasításokat.

- Ez az alkalmazás nem biztos, hogy minden országban és nem minden szolgáltatónál elérhető.
- Az alkalmazás mobilhálózaton történő letöltése esetén egyéb költségeket is felszámíthatnak Önnek. A további költségek elkerülése érdekében keresse fel mobil szolgáltatóját.

Alkalmazás és média tárolás

Play Áruház

A készüléken futtatható alkalmazások és játékok megvásárlására és letöltésére használja ezt az alkalmazást.

Az Alkalmazások képernyőn érintse meg a **Play Áruház** lehetőséget.

Ez az alkalmazás nem biztos, hogy minden országban és nem minden szolgáltatónál elérhető.

Alkalmazások telepítése

Böngésszen az alkalmazásokat kategóriák szerint, vagy érintse meg a keresés mezőt a kulcsszó alapján történő kereséshez.

Az információk megtekintéséhez válasszon ki egy alkalmazást. Letöltéshez érintse meg a **TELEPÍTÉS** lehetőséget. Amennyiben az alkalmazásnak díja van, akkor a vásárlás befejezéséhez érintse meg az árat, és kövesse a képernyőn megjelenő utasításokat.

Amennyiben bármely megvásárolt alkalmazáshoz új verzió jelenik meg, a képernyő tetején megjelenik egy frissítés ikon, amely a frissítés elérhetőségére figyelmeztet. Nyissa meg az értesítési panelt és az alkalmazás frissítéséhez érintse meg az ikont.

Alkalmazások eltávolítása

A **Play Áruház** oldalról vásárolt alkalmazások eltávolítása.

Érintse meg a ☰ → **Saját alkalmazások** lehetőséget, válassza ki a törölni kívánt alkalmazást a telepített alkalmazások listájából, majd érintse meg az **ELTÁVOLÍTÁS** lehetőséget.

Galaxy Apps

A Samsung alkalmazások megvásárlásához és letöltéséhez használja ezt az alkalmazást. További információkért kérjük, látogasson el az *apps.samsung.com* weboldalra.

Az Alkalmazások képernyőn érintse meg a **Galaxy Apps** lehetőséget.

Ez az alkalmazás nem biztos, hogy minden országban és nem minden szolgáltatónál elérhető.

Alkalmazások telepítése

Alkalmazások böngészése kategóriák szerint. Egy kategória kiválasztásához érintse meg a **KATEGÓRIA** ikont.

Egy alkalmazás kereséséhez érintse meg a képernyő tetején található **KERESÉS** ikont, majd a keresés mezőbe adja meg a kulcsszót.

Az információk megtekintéséhez válasszon ki egy alkalmazást. Letöltéshez érintse meg a **TELEPÍT** lehetőséget. Amennyiben az alkalmazásnak díja van, akkor a vásárlás befejezéséhez érintse meg az árat, és kövesse a képernyőn megjelenő utasításokat.

Amennyiben bármely megvásárolt alkalmazáshoz új verzió jelenik meg, a képernyő tetején megjelenik egy frissítés ikon, amely a frissítés elérhetőségére figyelmeztet. Nyissa meg az értesítési panelt és az alkalmazás frissítéséhez érintse meg az ikont.

Play Könyvek

Könyvfájlok olvasásához és letöltéséhez használja ezt az alkalmazást.

Az Alkalmazások képernyőn érintse meg a **Play Könyvek** lehetőséget.

Ez az alkalmazás nem biztos, hogy minden országban és nem minden szolgáltatónál elérhető.

Play-filmek

Tévéműsorok megtekintéséhez, letöltéséhez és mozifilmek kölcsönzéséhez használja ezt az alkalmazást.

Az Alkalmazások képernyőn érintse meg a **Play-filmek** lehetőséget.

Ez az alkalmazás nem biztos, hogy minden országban és nem minden szolgáltatónál elérhető.

Play Zene

Használja ezt az alkalmazást a készüléken lévő vagy a Google cloud szolgáltatásból elérhető zenék hallgatására.

Az Alkalmazások képernyőn érintse meg a **Play Zene** lehetőséget.

Ez az alkalmazás nem biztos, hogy minden országban és nem minden szolgáltatónál elérhető.

Play Játékok

Ezzel az alkalmazással játékokat tölthet le és játszhat.

Az Alkalmazások képernyőn érintse meg a **Play Játékok** lehetőséget.

Ez az alkalmazás nem biztos, hogy minden országban és nem minden szolgáltatónál elérhető.

Play Újságos

Használja ezt az alkalmazást a legfrissebb hírek olvasásához.

Az Alkalmazások képernyőn érintse meg a **Play Újságos** lehetőséget.

Ez az alkalmazás nem biztos, hogy minden országban és nem minden szolgáltatónál elérhető.

Segédprogramok

S Note

Ezzel az alkalmazással jegyzeteket készíthet multimédia fájlok és hangjegyzetek használatával.

Az Alkalmazások képernyőn érintse meg az **S Note** lehetőséget.

Jegyzetek készítése

Az S Jegyzet első használatakor érintse meg a **KÖVETKEZŐ** lehetőséget az alapértelmezett borító és sablon beállításához. A telepítés befejezéséhez kövesse a képernyőn megjelenő utasításokat.

Jegyzetek készítése

Kibővített tartalmú jegyzetek létrehozása multimédiás fájlok vagy hangos jegyzetek hozzáadásával.

A képernyőre íráshoz vagy rajzoláshoz érintse meg a ikont, vagy a billentyűzetről szöveg beviteléhez érintse meg a ikont.

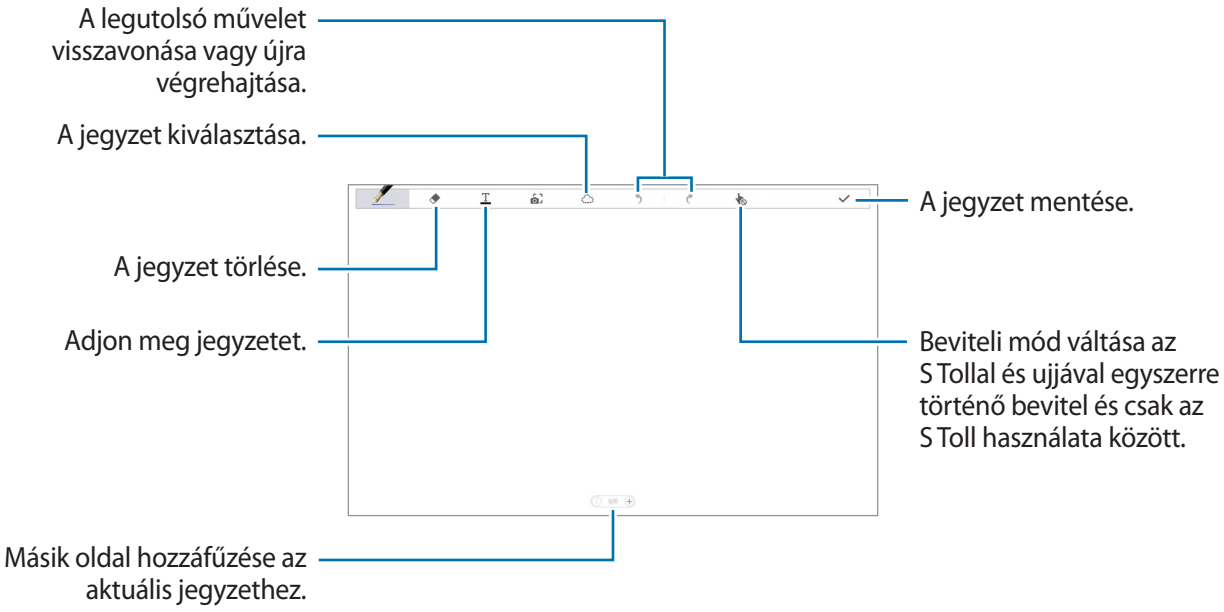

Egy keret törléséhez érintse meg hosszan a keretet, majd érintse meg a **Törlés** lehetőséget.

A toll típusának, vonalvastagságának vagy a toll színének módosításához jegyzetelés közben érintse meg a ikont.

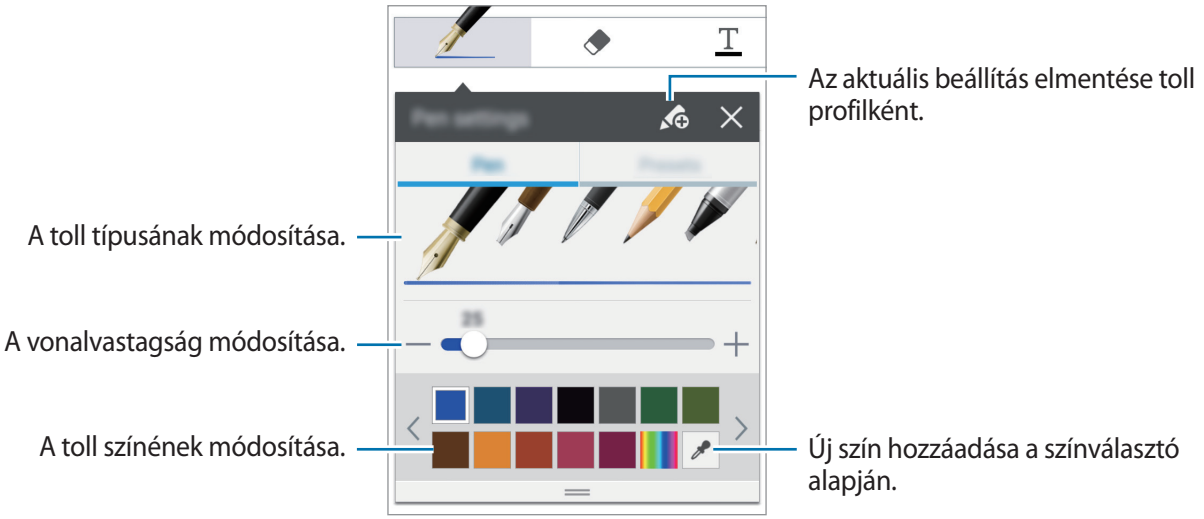

A nagyításhoz illetve kicsinyítéshez húzza szét két ujját, illetve csíptesse őket össze.

Új oldal hozzáadásához érintse meg a → **Oldal hozzáadása** lehetőséget.

Az oldal → **Oldal törlése** lehetőséget.

Címke hozzáadásához az oldalhoz, érintse meg a → **Oldalopciók** → **Címkék szerkesztése** lehetőséget.

Tartalomjegyzék hozzáadásához az oldalhoz érintse meg a → **Oldalopciók** → **Indexet módosít** lehetőséget.

Az oldal sablonjának módosításához érintse meg a → **Sablon hozzáadása** lehetőséget.

Az oldal hátterének módosításához érintse meg a → **Oldalopciók** → **Háttér módosítása** lehetőséget.

Rács megjelenítéséhez az oldalon, érintse meg a → **Oldalopciók** → **Segédvonalak** lehetőséget.

A radír eszköz használata

Az eszköz egy rajzolt vonalat nem pontok, hanem rövid vonások sorozataként ismer fel. Ezért egy teljes vonalat lehet kijelölni, törölni, áthelyezni vagy átformálni. Ugyanakkor előfordulhat, hogy a radír eszközzel egy vonalnak nem kívánt részét törli, illetve vastag vagy átlapolódó vonalakat nem tud törölni.

A nem kívánt részek törlésének elkerülése érdekében a → megérintésével állítsa be a radír méretét.

A jegyzet törléséhez érintse meg a **MINDEN TÖRLÉSE** lehetőséget.

Kisebb radír használata esetén is előfordulhat, hogy a kívánt részt nem tudja pontosan törölni.

Kézírásos jegyzetek szerkesztése

Egy kézírásos jegyzetet kiválasztva kivághatja, átméretezheti vagy átformálhatja azt. Egy jegyzet lejegyzésekor vagy rajzolásakor érintse meg a elemet. Ezután a kiválasztáshoz és szerkesztéshez érintse meg a jegyzetet vagy rajzoljon köré egy vonalat.

A jegyzet másik helyre történő áthelyezéséhez válassza ki a jegyzetet, majd húzza át az új helyre.

A jegyzet átméretezéséhez válassza ki a jegyzetet, majd húzza el a keret fülét.

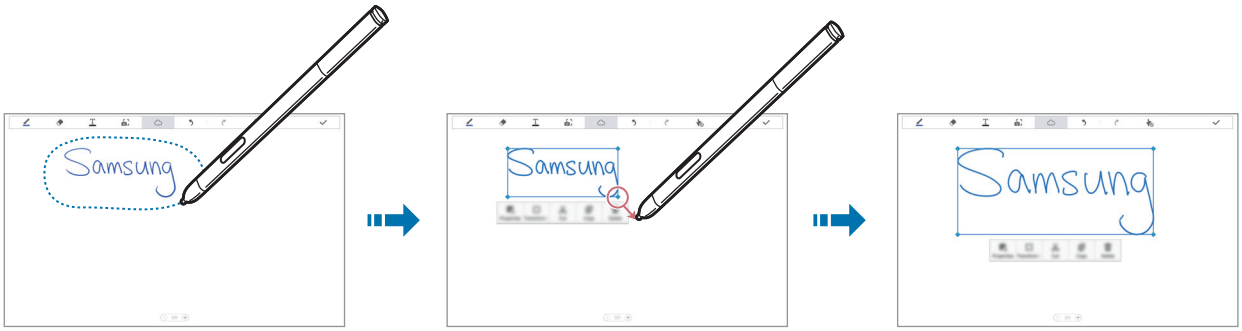

Ha kézírásos jegyzet van kiválasztva, akkor az alábbi lehetőségeket használhatja:

- **Tulajd.**: A jegyzet tulajdonságainak, például elrendezésének, méretének, színének vagy vastagságának módosítása.
- **Átalakítás**: Egy rajzolt alakzat vagy kézírásos jegyzet rendezett formára alakítása.
- **Kivág**: A jegyzet kivágása. Egy másik helyen történő beillesztéshez hosszan érintse meg a helyet, majd érintse meg a **Beilleszt** lehetőséget.
- **Másol**: A jegyzet másolása. Egy másik helyen történő beillesztéshez hosszan érintse meg a helyet, majd érintse meg a **Beilleszt** lehetőséget.
- **Törlés**: A jegyzet törlése.

Multimédia fájlok beillesztése

Érintse meg a ☰ → **Beszúrás** lehetőséget képek, videók, hangjegyzetek és egyebek hozzáadásához.

Lejegyzett ötlet beillesztése

Érintse meg az ☰ → **Beszúrás** → **Ötletvázlat** lehetőséget, majd írjon be egy kulcsszót vagy válasszon egy kategóriát a képek kereséséhez.

A saját vázlatainak a listához való hozzáadásához érintse meg a ☰ → **Új** lehetőséget, majd rajzoljon egy képet a vázlat panelen.

Kép vagy videó beillesztése a keretbe

Érintse meg a ☰ → **Beszúrás** → **Kép** vagy **Videó** → **Fényképezés a rajzolt keretbe** vagy **Videofelvétel vászonra** elemet.

Rajzoljon egy keretet a jegyzetre, majd az S tollal vagy ujjával érintse meg a kereten belüli részt a fénykép vagy videó kiválasztásához.

Térképinformációk beillesztése

Érintse meg a ☰ → **Beszúrás** → **Térkép** elemet, görgessen végig a térképeken, vagy egy hely kereséséhez érintse meg a keresőmezőt, majd érintse meg a lehetőséget.

- Egy hely teljes képernyőn való megjelenítéséhez hosszan érintse meg a térképet, majd érintse meg a **Térkép megnyitása** lehetőséget.

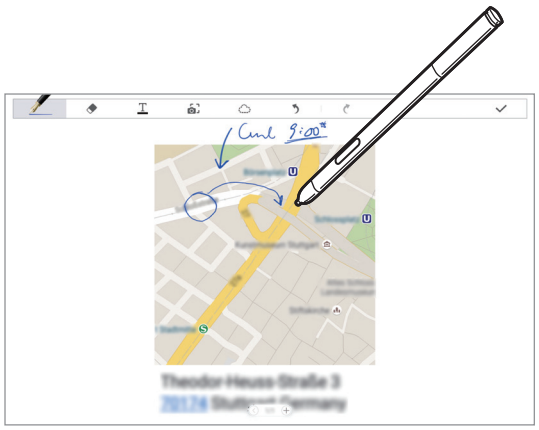

Grafikonok létrehozása és kezelése

Táblázat készítése

Érintse meg a → **Beszúrás** → **Egyszerű diagr.** → **Táblázat** lehetőséget, adja meg a táblázat sorainak és oszlopainak számát, majd érintse meg a **KÉSZ** lehetőséget.

- A táblázatba történő adatbevitelhez érintsen meg egy cellát.
- Oszlopok hozzáadásához vagy törléséhez érintse meg a → **Oszlop hozzáadása** vagy a **Oszlop törlése** lehetőséget.
- Sorok hozzáadásához vagy törléséhez érintse meg a → **Sor hozzáadása** vagy a **Sor törlése** lehetőséget.

Grafikon létrehozása

Grafikon létrehozásához érintse meg a → **Beszúrás** → **Egyszerű diagr.** lehetőséget, majd válasszon egy grafikon típust. Ezt követően rajzoljon oszlopokat, vonalakat vagy elválasztókat a grafikonban.

Ha a táblázat adataiból kíván grafikont készíteni, akkor érintse meg hosszan a táblázatot, érintse meg a **Diagram szerkesztése** → lehetőséget, majd válasszon egy grafikon típust.



Grafikon szerkesztése

Hosszan érintsen meg egy grafikont vagy a táblázatot, érintse meg a **Diagram szerkesztése** elemet, majd használja az alábbi opciókat:

- Érintse meg a lehetőséget a képernyő bal felső szélén a grafikon típusának módosításához.
- Érintsen meg egy elemet, érintse meg a lehetőséget, majd szerkessze az értékeket.

Az elérhető opciók a grafikon típusától függően változhatnak.

Jegyzetoldalak megtekintése

Az oldalak megtekintésekor érintse meg a lehetőséget az alábbi opciók használatához:

- **Oldal törlése**: Oldal törlése.
- **Parancsikon a kezdőlapra**: Parancsikon hozzáadása az oldalhoz a Kezdőképernyőn.
- **Nyomtatás**: Oldal kinyomtatása az eszközhöz csatlakoztatott nyomtatón. Bizonyos nyomtatók nem biztos, hogy kompatibilisek ezzel a készülékkel.
- **Mentés másként**: Az oldal mentése más néven.
- **Beállít, mint**: Az oldal beállítása háttérképként vagy névjegyképként.

Oldal előnézet

Húzza le a jegyzetet a jegyzet feletti oldalak előnézetéhez.

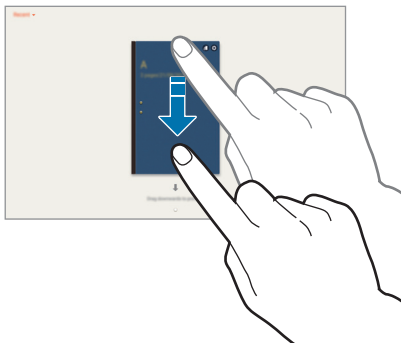

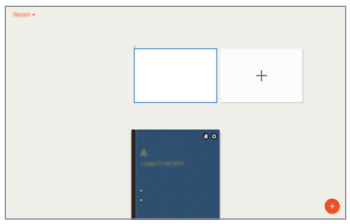

Érintse meg a lehetőséget a jegyzet borítóján az alábbi opciók eléréséhez:

- **Törlés**: A jegyzet törlése.
- **Megosztás**: A jegyzet megosztása másokkal.
- **Exportálás**: A jegyzet exportálása képfájlként vagy PDF fájlként.
- **Átnevez**: A jegyzet átnevezése.
- **Címlap szerkesztése**: A jegyzet borítóképének módosítása.
- **Hozzáad a kedvencekhez**: A jegyzet felvétele a kedvencek listájára.
- **Lezárás**: Jegyzet zárolása, hogy mások ne tekinthessék meg.

Jegyzetek szerkesztése

Érintsen egy jegyzetet a megnyitáshoz. A jegyzet megtekintés módban nyílik meg. A jegyzet szerkesztéséhez érintse meg a ikont.

Jegyzetek keresése

Ezzel a funkcióval megkereshet egy jegyzetet, a keresési feltételek megadásával, mint például nevek, címkék, szöveg vagy kézzel írott szavak.

Érintse meg a → **Keresés** lehetőséget, érintse meg a képernyő tetején található keresés mezőt és adja meg a keresési feltételeket.

Akciójegyzet

Ezzel az alkalmazással kézírásos jegyzetet készíthet és gyorsan elvégezheti az Akciójegyzet által kínált hasznos funkciók bármelyikét.

Az Akciójegyzet elindításához az S toll gomb nyomva tartása közben érintse meg kétszer a képernyőt.

Jegyzetek létrehozása

Írjon egy jegyzetet, majd érintse meg a ikont. Amikor a funkciók menü megjelenik, válasszon egy funkciót az Ön által írt jegyzettel kapcsolatos információ alkalmazásához.

- : Hívás kezdeményezése.
- : Egy névjegy létrehozása.
- : Üzenet küldése.
- : E-mail küldése.
- : Keresés az interneten.
- : Egy hely keresése.
- : Egy feladat létrehozása.

Ha a jegyzet egyik specifikus információját kívánja használni, érintse meg a jegyzet kijelölésének megszüntetéséhez, majd húzzon egy kört az információ körül.

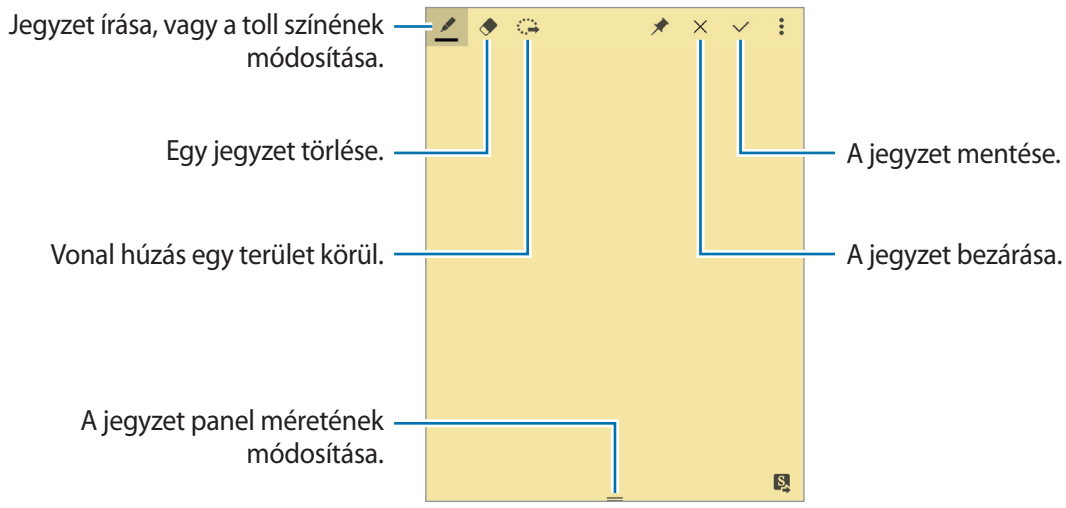

Jegyzetek böngészése

Jegyzet bélyegképek böngészése felfelé és lefelé léptetéssel.

Érintse meg a jegyzetet a szerkesztéshez.

Jegyzet létrehozásához érintse meg a ikont.

Emlékeztető kereséséhez érintse meg a → **Keresés** elemet.

Jegyzetek törléséhez érintse meg hosszan a jegyzeteket, majd érintse meg a lehetőséget.

A jegyzetek másoknak való elküldéséhez érintse meg a → **Megosztás** elemet.

A nézet megváltoztatásához érintse meg a → **Rendezés** elemet.

Az akciójegyzet súgójának megtekintéséhez érintse meg a → **Súgó** lehetőséget.

S Tervező

Az események és feladatok kezelésére használja ezt az alkalmazást.

Az Alkalmazások képernyőn érintse meg az **S Tervező** lehetőséget.

Események vagy feladatok létrehozása

Érintse meg a ikont, majd használja az alábbi módszerek valamelyikét:

- **ESEMÉNY**: Esemény megadása opcionális ismétlési beállítással.
- **TEENDŐK**: Feladat megadása opcionális ismétlési beállítással.

Egy esemény vagy feladat gyorsabb hozzáadásához érintsen meg egy dátumot, majd érintse meg újra.

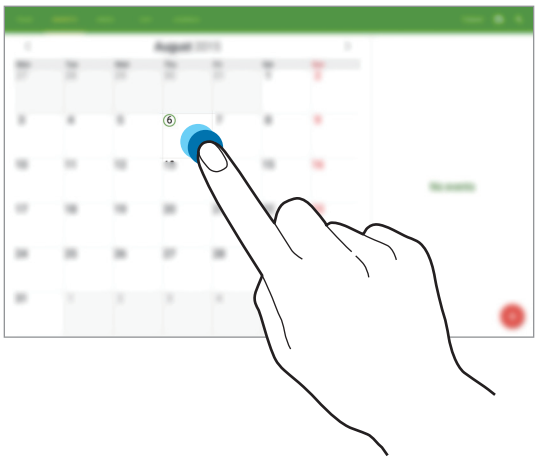

Adjon meg egy címet és határozza meg, hogy melyik naptárat szeretné használni vagy melyikkel szeretne szinkronizálni. Ezután érintse meg az **EGYÉB OPCIÓK MEGJELENÍTÉSE** lehetőséget további résztelek hozzáadásához, például hogy az esemény milyen gyakran ismétlődik, mikor van róla előzetes értesítés vagy hogy hol lesz az adott esemény.

Az esemény helyszínét megjelenítő térkép csatolása. Adjon meg egy helyszínt a **Hely** mezőben, érintse meg a mező melletti ikont, majd határozza meg a helyet a megjelenő térképen a pontos hely hosszú megérintésével.

Szinkronizálás Google naptárral

Az Alkalmazások képernyőn érintse meg a **Beállítások** → **ÁLTALÁNOS** → **Fiókok** → **Google** lehetőséget a **Fiók hozzáadása** lehetőség alatt, válassza ki a Google fiókot, majd jelölje be a **Naptár szinkronizálása** lehetőséget.

A frissítéshez kézi szinkronizáláshoz az Alkalmazások képernyőn érintse meg az **S Tervező** → → **Szinkronizálás most** lehetőséget.

Szinkronizált események vagy feladatok megjelenítéséhez érintse meg a → **Naptárak** lehetőséget, majd jelölje be a Google fiókot.

Kézírás a hónap nézetnél

A hónap nézet képernyőn érintse meg a lehetőséget a funkció aktiválásához.

A Naptár típusának módosítása

A képernyő felső részén válasszon a számos naptártípus közül, mint például éves, havi, heti és egyéb.

Események keresése

Érintse meg a lehetőséget, majd adja meg a keresendő kifejezést.

Az adott napi események megtekintéséhez érintse meg a képernyő tetején található **MA** lehetőséget.

Események vagy feladatok törlése

Érintse meg a → **Töröl** lehetőséget, válassza ki az eseményeket vagy feladatokat, majd érintse meg a **KÉSZ** lehetőséget.

Események megosztása

Válasszon egy eseményt vagy feladatot, érintse meg a → **Megosztás** lehetőséget, majd válassza ki a megosztás módját.

Dropbox

Használja ezt az alkalmazást a fájlok mentésére és megosztására a Dropbox tárolóhelyen keresztül. Amikor fájlokat ment a Dropbox mappájába, készüléke automatikusan szinkronizál a webszerverrel, és bármely más számítógéppel, amelyen telepítve van a Dropbox alkalmazás.

Az Alkalmazások képernyőn érintse meg a **Dropbox** lehetőséget.

Ez az alkalmazás nem biztos, hogy minden országban és nem minden szolgáltatónál elérhető.

A Dropbox első futtatásakor a beállítás befejezéséhez kövesse a képernyőn megjelenő utasításokat.

Miután a Dropbox aktiválásra kerül, a készülékkel készített videók és fényképek automatikusan feltöltésre kerülnek a Dropbox tárhelyre. A feltöltött fényképek és videók megtekintéséhez érintse meg a ikont. Fájlok megosztásához vagy törléséhez, vagy albumok létrehozásához érintse meg a ikont, majd válasszon fájlokat.

Fájlok Dropboxba töltéséhez érintse meg a → → **Upload here** → **Photos or videos** vagy **Other files** lehetőséget. A Dropboxban lévő fájlok megnyitásához válasszon ki egy fájlt.

A kedvencek listájához adáshoz a fájl megtekintése közben érintse meg a ikont. A kedvencek listájában lévő fájlok megnyitásához érintse meg a ikont.

Felhő

A Samsung vagy Dropbox fiókkal a fájlok szinkronizálásához vagy biztonsági mentéséhez használja ezt a szolgáltatást.

Az Alkalmazások képernyőn érintse meg a **Beállítások** → **ÁLTALÁNOS** → **Felhő** lehetőséget.

Ez a funkció nem minden országban és nem minden szolgáltatónál érhető el.

Szinkronizálás Samsung fiókkal

A fájlok szinkronizálásához érintse meg a Samsung fiókot vagy a **Szinkronizálás beállításai** lehetőséget.

Adatok biztonsági mentése vagy visszaállítása

Az adatok Samsung fiókon keresztüli biztonsági mentéséhez vagy visszaállításához érintse meg a **Biztonsági mentés** vagy a **Visszaállítás** lehetőséget.

Szinkronizálás Dropboxal

Érintse meg a **Dropbox-fiók** lehetőséget, majd adja meg a Dropbox fiókot. A telepítés befejezéséhez kövesse a képernyőn megjelenő utasításokat.

Miután bejelentkezett, érintse meg az **Allow** lehetőséget és az eszköz bármilyen változtatás esetén automatikusan szinkronizálja a fájlokat a Dropboxal.

Drive

Ezzel az alkalmazással dokumentumokat hozhat létre és szerkeszthet, valamint megoszthatja ezeket másokkal a Google Drive tárhelyen keresztül. Ha dokumentumokat hoz létre vagy fájlokat tölt fel a Google Drive-ra, a készülék automatikusan szinkronizálást végez a webszerverrel és minden olyan számítógéppel, amelyre a Google Drive telepítve van. Átküldés vagy letöltés nélkül hozzáférhet a fájljaihoz.

Az Alkalmazások képernyőn érintse meg a **Drive** lehetőséget.

Ez az alkalmazás nem biztos, hogy minden országban és nem minden szolgáltatónál elérhető.

POLARIS Office 5

Ez az alkalmazás különböző formátumú dokumentumok, többek között táblázatok vagy prezentációk szerkesztéséhez használható.

Az Alkalmazások képernyőn érintse meg a **POLARIS Office 5** lehetőséget.

Fájltípustól függően előfordulhat, hogy egyes funkciók nem érhetők el.

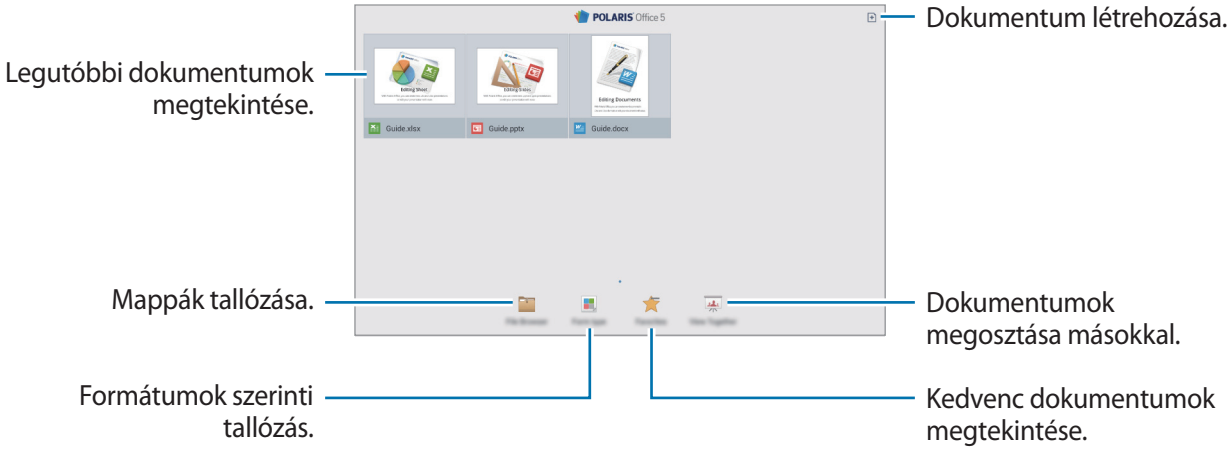

Dokumentumok létrehozása

Érintse meg a elemet, majd válassza ki a dokumentumtípust.

A dokumentum szerkesztéséhez használja a képernyő felső részén található szerkesztő eszköztárat.

A befejezéshez érintse meg a **Mentés** lehetőséget, adjon meg egy fájlnevet, válasszon ki egy mappát a mentéshez, majd érintse meg a **MENTÉS** lehetőséget.

A dokumentum elmentéséhez PDF fájlként érintse meg a dokumentum ikont a képernyő bal felső részén, érintse meg a **PDF export** lehetőséget, adjon meg egy fájlnevet, majd érintse meg az **EXPORTÁLÁS** lehetőséget.

A dokumentumok szerkesztése során érintse meg a elemet, majd használja az alábbi funkciók egyikét:

- **Váltás Nézet módba**: A dokumentum előnézete.
- **Diaképhez tartozó jegyzet**: Jegyzetek szerkesztése a diákon.
- **Keresés / Helyettesítés**: Szöveg keresése vagy cseréje.
- **Oldal kialakítása**: Oldalak elrendezésének módosítása.

- **Képernyő átváltása**: Animációs és áttűnési effektusok alkalmazása a diákon.
- **Preferenciák**: A nézet mód beállításainak megváltoztatása.
- **Összes olvasása**: Dokumentum felolvasása a szövegfelolvasó funkció használatával.
- **Szűrő**: Cellák megadott kritériumok szerinti szűrés szerinti megjelenítése.
- **Rendezés**: Cellák megadott kritériumok szerinti átrendezése.
- **Oldal védelme**: Táblázat zárolása, hogy mások ne szerkeszthessék azt.
- **Befagyasztás**: Kijelölt sor rögzítése a helyén.
- **Újraszámolás**: A táblázatban szereplő függvények újraszámolása.
- **Képernyőfelvétel**: A kijelölt terület rögzítése.
- **Információk megtekintése**: A dokumentum részleteinek megtekintése.
- **Súgó**: A POLARIS Office használatához elérhető súgó információk megtekintése.

Dokumentumok olvasása

Érintsen meg egy fájlt a legutóbbi dokumentumok képernyőjén. Vagy érintse meg a **Fájlkereső**, **Űrlap írása**, **Kedvencek** vagy **Megtekintés együtt** elemet, majd válassza ki a megnyitni kívánt fájlt.

A dokumentumra való rajzoláshoz érintse meg a lehetőséget.

Egy szöveg kereséséhez a dokumentumban érintse meg a lehetőséget.

Érintse meg a elemet, majd használja az alábbi funkciók egyikét:

- **Váltás Szerkesztés módba**: A szerkesztés eszköztár megnyitása.
- **Könyvjelző**: A Könyvjelző panel megnyitása. Címke kiválasztása a könyvjelzők pontra való lépéshez.
- **Preferenciák**: A nézet mód beállításainak megváltoztatása.
- **Egy oldalas nézet**: Diák egyenként történő megjelenítése.
- **Diaképhez tartozó jegyzet**: Jegyzetek szerkesztése a diákon.
- **Befagyasztás**: Kijelölt sor rögzítése a helyén.
- **Képernyőfelvétel**: A kijelölt terület rögzítése.
- **Információk megtekintése**: A dokumentum részleteinek megtekintése.
- **Súgó**: A POLARIS Office használatához elérhető súgó információk megtekintése.

Dokumentumok megosztása

Dokumentumok megosztása több, ugyanarra a Wi-Fi hálózatra kapcsolódó eszközzel. Dokumentumok megosztása során jegyzetet írhat vagy a képernyőre rajzolhat.

Megosztási csoport létrehozásához érintse meg a **Megtekintés együtt** → ⊕ lehetőséget. Válasszon ki egy megosztandó dokumentumot, adjon meg egy nevet és jelszót a megosztási csoporthoz, majd érintse meg az **OK** lehetőséget.

Megosztási csoporthoz való csatlakozáshoz keresse meg a megosztási csoportot és csatlakozzon hozzá a jelszóval.

Jelzés

Ezzel az alkalmazással ébresztőhívásokat és fontos események riasztásait állíthatja be.

Az Alkalmazások képernyőn érintse meg a **Jelzés** lehetőséget.

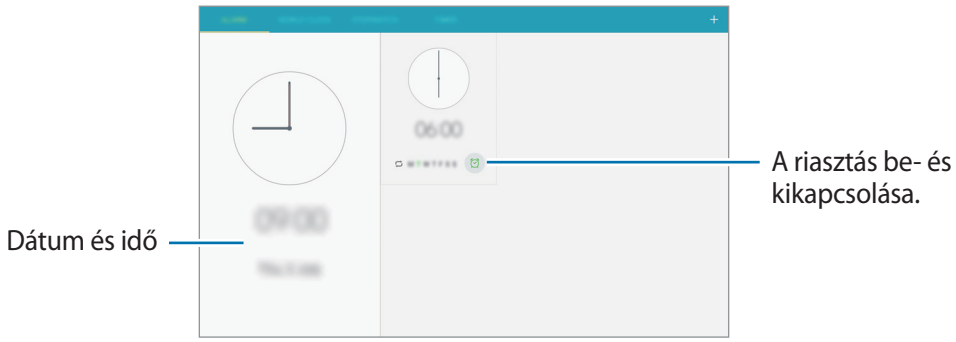

Riasztások beállítása

Érintse meg az + lehetőséget, állítsa be az időt, amikor a riasztás kikapcsoljon, válassza ki a riasztás ismétlési napjait, majd érintse meg a **MENTÉS** lehetőséget. Az S tollal ébresztési időpontot is beírhat.

- **Szundi**: Itt állíthat be egy időintervallumot és a beállított időpont utáni ismétlések számát az ébresztő számára.
- **Intelligens jelzés**: Beállíthatja, hogy az ébresztés a beállított időpont előtt szólaljon meg.

Riasztások leállítása

A riasztás leállításához húzza a ikont a nagy körön kívülre. Az ébresztés egy megadott időtartam letelte utáni megismétléséhez húzza a ikont a nagy körön kívülre.

Riasztások törlése

Érintse meg hosszan a riasztást, majd érintse meg a lehetőséget.

Világóra

Ezzel az alkalmazással ellenőrizheti az időt a világ nagy városaiban.

Az Alkalmazások képernyőn érintse meg a **Világóra** lehetőséget.

Órák létrehozása

Érintse meg a lehetőséget és adja meg a város nevét vagy válassza ki a várost a listából.

A nyári időszámítás beállításához érintse meg a → **Választ** elemet, válasszon ki egy órát, majd érintse meg a elemet.

Órák törlése

Érintse meg a → **Választ** lehetőséget, majd érintse meg a lehetőséget.

Számológép

Használja ezt az alkalmazást az egyszerű és komplex számításokhoz.

Az Alkalmazások képernyőn érintse meg a **Számológép** lehetőséget.

Az előzmények törléséhez érintse meg az **ELŐZMÉNYEK TÖRLÉSE** lehetőséget.

S Fordító

Használja ezt az alkalmazást szövegek más nyelvekre fordításához.

Az Alkalmazások képernyőn érintse meg az **S Fordító** lehetőséget.

A **S Fordító** indításához le kell töltenie és telepítenie kell az alkalmazást. Érintse meg a **Telepít** lehetőséget, majd kövesse a képernyőn megjelenő utasításokat.

Az alkalmazás mobilhálózaton történő letöltése esetén egyéb költségeket is felszámíthatnak Önnek. A további költségek elkerülése érdekében keresse fel mobil szolgáltatóját.

S Voice

Ezen az alkalmazáson keresztül hangutasítások segítségével végezhet el különféle funkciókat.

Az Alkalmazások képernyőn érintse meg az **S Voice** lehetőséget, vagy nyomja meg kétszer a Kezdőlap gombot.

- Ez az alkalmazás nem biztos, hogy minden országban és nem minden szolgáltatónál elérhető.
- Bizonyos nyelveken az alkalmazás nem támogatott.

Az alábbiakban számos példa látható a kimondott hangutasításokra:

- Zene megnyitása
- Számológép indítása
- Lili mobil szám hívása
- Lili munkahelyi szám tárcsázása
- Programok ellenőrzése

Tanácsok a jobb hangfelismeréshez

- Beszéljen tisztán.
- Beszéljen csendes környezetben.
- Ne használjon sértő vagy szleng kifejezéseket.
- Kerülje a tájszólást.

A készülék a környezet vagy beszédstílus függvényében nem biztos, hogy felismeri a parancsokat, vagy nem kívánt parancsokat hajthat végre.

Ébresztési utasítások használata a lezárt képernyőn

A lezárt képernyőn számos funkciót használhat az előre beállított ébresztési utasításokkal.

A funkció bekapcsolásához az Alkalmazások képernyőn érintse meg a **Beállítások** → **ESZKÖZ** → **Képernyő lezárása** lehetőséget, majd húzza a **Ébresztés a zárolt képernyőn** kapcsolót jobbra.

S kereső

A készüléken tárolt legkülönfélébb elemek megkereséséhez, többek között e-mailek, dokumentumok, képek, zenék és alkalmazések eléréséhez használja ezt az alkalmazást.

Hosszan érintse meg a lehetőséget az **S kereső** elindításához.

Érintse meg a keresés mezőt, majd adjon meg egy keresési feltételt. Vagy érintse meg a lehetőséget, majd mondja ki a keresendő kifejezést. Ezt a funkciót a készüléken levő kézzel írt tartalmak keresésére is használhatja.

Google

Használja ezt az alkalmazást az Internetes keresésen kívül a készüléken található alkalmazások és azok tartalmának keresésére is, beleértve a Névjegyek, Üzenetek, Zenelejátszó és más alkalmazásokat.

Az Alkalmazások képernyőn érintse meg a **Google** lehetőséget.

Ez az alkalmazás nem biztos, hogy minden országban és nem minden szolgáltatónál elérhető.

Keresés a készüléken

Érintse meg a keresés mezőt, majd adja meg a kulcszót, vagy érintse meg a ikont, majd mondja ki a kulcsszót.

Amennyiben az alkalmazásokból nincs találat megjelenik a webböngésző és megjeleníti a keresési találatokat.

Keresési hely

A keresni kívánt alkalmazások kiválasztásához érintse meg a → **Beállítások** → **Keresés a táblagépen**, lehetőséget és pipálja be a keresni kívánt elemeket.

Google Asszisztens

Az aktuális időjárás, tömegközlekedési információk, a következő találkozó és egyebek legjobb időpontban történő megjelenítésére szolgáló Google Now kártyák megtekintéséhez indítsa el a Google keresést.

A Google keresés első indításakor csatlakozzon a Google Now szolgáltatáshoz. A Google Now beállításainak módosításához érintse meg a → **Beállítások** → **Asszisztens kártyák** lehetősége, majd húzza a **Kártyák megjelenítése** kapcsolót balra vagy jobbra.

Hangalapú keresés

A weboldalak hang által történő kereséséhez használja ezt az alkalmazást.

Az Alkalmazások képernyőn érintse meg a **Hangalapú keresés** lehetőséget.

Ez az alkalmazás nem biztos, hogy minden országban és nem minden szolgáltatónál elérhető.

Amikor a **Figyelés...** megjelenik a képernyőn mondjon ki egy kulcsszót vagy kifejezést. Válassza ki a megjelenő szójavaslatok egyikét.

Scrapbook

Ezzel az alkalmazással létrehozhatja a saját digitális naplóját, többek között weboldalakról és videókból származó tartalmakkal együtt.

Az Alkalmazások képernyőn érintse meg a **Scrapbook** lehetőséget.

Ez az alkalmazás nem biztos, hogy minden országban és nem minden szolgáltatónál elérhető.

Kategóriák létrehozása

Érintse meg a → **Kategória szerkesztése** lehetőséget, válasszon egy elrendezést a listáról, adjon meg egy nevet, majd érintse meg a **KÉSZ** lehetőséget.

Elemek összegyűjtése

Ha tartalmat kíván összegyűjteni, például egy weboldal valamely részét, akkor nyissa meg a rámutatásos parancs panelt, és érintse meg az **Intelligens kijelölés** vagy a **Képklip** lehetőséget. Miután kiválasztotta a tartalmat, érintse meg a lehetőséget, válasszon egy kategóriát, majd érintse meg a **MENTÉS** lehetőséget.

Elemek megtekintése

Válasszon egy kategóriát, majd egy elemet. Egy elem megtekintése során érintse meg a linket a forrás felkereséséhez.

Saját fájlok

A készüléken tárolt minden típusú fájl, beleértve a képek, videók, zenék és hangklippek eléréséhez használja ezt az alkalmazást.

Az Alkalmazások képernyőn érintse meg a **Saját fájlok** lehetőséget.

Fájlok megtekintése

Az eszközön tárolt fájlok a kritériumok szerint rendezve jelennek meg. A bal oldali listából válassza ki az alábbi kategóriák egyikét:

- **Időrend**: Dátum szerint csoportokba rendezett fájlok megtekintése.
- **Kedvenc mappák**: Mappák parancsikonjainak megtekintése.
- **Mappák**: A belső memóriában vagy memóriakártyán tárolt fájlok megtekintése.
- **Kategóriák**: Fájlok megtekintése típus szerint rendezve.
- **Alkalmazások**: Az egyes alkalmazásokkal létrehozott, illetve az azokban tárolt fájlok megtekintése.

A megnyitáshoz válasszon ki egy kategóriát, majd egy fájlt vagy mappát.

Egy mappában érintse meg a ikont, majd használja az alábbi opciók valamelyikét:

- **Választ**: Fájlok vagy mappák kijelölése.
- **Rendezés szempontja**: fájlok vagy mappák rendezése.
- **Kedvenc mappákhoz adás**: Mappa parancsikonjának felvétele a **Kedvenc mappák** közé.
- **Parancsikon kezdőlapra**: Fájl vagy mappa parancsikonjának elhelyezése a Kezdőképernyőn.
- **FTP hozzáadása**: FTP szerver parancsikonokat ad hozzá a parancsikon területhez.
- **Közeli eszközök keresése**: bekapcsolt médiamegosztás funkcióval rendelkező eszközök keresése.
- **Megjelenítés beállítások**: a fájl kijelző beállítások módosítása.

Érintse meg a → **Választ** elemet, válasszon egy fájlt vagy mappát, majd válasszon az alábbi funkciók közül:

- : Fájl küldése másoknak.
- : Fájlok vagy mappák törlése.
- : Fájlok vagy mappák áthelyezése egy másik mappába.
- : Fájlok vagy mappák átmásolása egy másik mappába.

- → **Átnevez**: Fájl vagy mappa átnevezése.
- → **Kedvenc mappákhoz adás**: Mappa parancsikonjának felvétele a **Kedvenc mappák** közé.
- → **Parancsikon kezdőlapra**: Fájl vagy mappa parancsikonjának elhelyezése a Kezdőképernyőn.
- → **Tömörítés**: fájlok vagy mappák tömörítése egy zip fájlba.
- → **Részletek**: Fájl vagy mappa adatainak megtekintése.

Fájl keresése

Érintse meg a elemet, majd adja meg a keresési feltételeket.

Tároló információk megtekintése

Érintse meg a lehetőséget a készülék és memóriakártya információinak megtekintéséhez.

Nézet módosítása

A nézet módosításához érintse meg a ikont.

Mappák létrehozása

Érintse meg a ikont, adjon egy nevet a mappának, majd érintse meg a **LÉTREHOZ** elemet.

Parancsikonok hozzárendelése mappákhoz

Parancsikon felvétele a gyakran használt mappák közé a **Kedvenc mappák** alatt. Válasszon egy mappát, majd érintse meg az → **Kedvenc mappákhoz adás** elemet.

FTP szerver parancsikonok hozzáadása a készülékhez

FTP-szerver parancsikon hozzáadása a **Mappák** alatt. Érintse meg a → **FTP hozzáadása** elemet, adja meg az FTP-kiszolgáló adatait, majd érintse meg a **KÉSZ** elemet.

TripAdvisor

Használja ezt az alkalmazást olyan információk beszerzéséhez, mint az úticélok vagy szállásinformációk. Valamint foglalhat szobát és megoszthatja a véleményét másokkal.

Az Alkalmazások képernyőn érintse meg a **TripAdvisor** lehetőséget.

A **TripAdvisor** indításához le kell töltenie és telepítenie kell az alkalmazást. Érintse meg a **Telepít** lehetőséget, majd kövesse a képernyőn megjelenő utasításokat.

- Ez az alkalmazás nem biztos, hogy minden országban és nem minden szolgáltatónál elérhető.
- Az alkalmazás mobilhálózaton történő letöltése esetén egyéb költségeket is felszámíthatnak Önnek. A további költségek elkerülése érdekében keresse fel mobil szolgáltatóját.

Evernote

Ezzel az alkalmazással multimédia jegyzeteket hozhat létre, szinkronizálhat és oszthat meg. Címkéket adhat hozzá a jegyzetekhez, és ezeket egy jegyzettömbbe rendezheti, így az ötleteit hatékonyan tudja kezelni.

Az Alkalmazások képernyőn érintse meg a **Evernote** lehetőséget.

Ez az alkalmazás nem biztos, hogy minden országban és nem minden szolgáltatónál elérhető.

KNOX

Ezzel az alkalmazással elkülönítheti a személyes és a munkahelyi adatokat, és biztonságosan érheti el a vállalati alkalmazásokat a készülékéről.

Az Alkalmazások képernyőn érintse meg a **KNOX** lehetőséget.

- Ez az alkalmazás nem biztos, hogy minden országban és nem minden szolgáltatónál elérhető.
- Az Ön adatainak biztonsága érdekében a **KNOX** és a hozzárendelt adatok törlésre kerülnek, ha a jelszót többször is helytelenül írják be.

Utazás és helyi

Térkép

Használja ezt az alkalmazást az eszköz helyének pontos meghatározására, helyek keresésére, vagy útvonaltervek készítésére.

Az Alkalmazások képernyőn érintse meg a **Térkép** lehetőséget.

Ez az alkalmazás nem biztos, hogy minden országban és nem minden szolgáltatónál elérhető.

Helyek keresése

Helyek keresése cím vagy kulcsszó megadásával. Miután megtalálta a helyet, a részletes információk megtekintéséhez válasszon egy helyet. További tudnivalókért olvassa el a súgót.

Útvonaltervek kérése címhez

A kiinduló és érkezési helyek beállításához érintse meg a ikont és válasszon utazási módot. A készülék megmutatja a célhoz vezető útvonalakat.

Beállítások

A Beállításokról

Használja ezt az alkalmazást az eszköz konfigurálásához, alkalmazások opcióinak beállításához, és fiókok hozzáadásához.

Az Alkalmazások képernyőn érintse meg a **Beállítások** lehetőséget.

KAPCSOLATOK

Wi-Fi

Egy Wi-Fi-hálózathoz történő csatlakozáshoz és az internet vagy más hálózati eszközök eléréséhez kapcsolja be a Wi-Fi funkciót.

Stabil hálózati kapcsolat tartható fenn a Wi-Fi vagy mobil adathálózat automatikus kiválasztásával a legerősebb jel használatához. A hálózatok közötti automatikus váltáshoz jelölje be az **Intelligens hálózatváltás** lehetőséget.

Az opciók használatához érintse meg a **Wi-Fi** → ikont.

- **Speciális**: A Wi-Fi beállítások személyre szabása.
- **WPS beállítása**: csatlakozás biztonságos Wi-Fi hálózathoz a WPS gomb használatával.
- **WPS PIN megadása**: csatlakozás biztonságos Wi-Fi hálózathoz a WPS PIN-kód használatával.
- **Súgó**: Az Wi-Fi funkció súgójának megjelenítése.

Wi-Fi alvó mód irányelv beállítása

Érintse meg a **Wi-Fi** → → **Speciális** → **Wi-Fi készenléti módban** lehetőséget.

A képernyő kikapcsolt állapotában az eszköz automatikusan kikapcsolja a Wi-Fi-kapcsolatokat. Amikor ez megtörténik, az eszköz automatikusan eléri az adathálózatokat, ha azok használata be van állítva. Ez adatátviteli díjakkal járhat. Az adatátviteli díjak elkerülése érdekében ezt az opciót állítsa **Mindig** állapotra.

Hálózati értesítés beállítása

Az eszköz képes a nyitott Wi-Fi hálózatok érzékelésére és egy ikon megjelenítésére az állapot sávon, amikor ilyenek elérhetőek.

Érintse meg a **Wi-Fi** → ⋮ → **Speciális** lehetőséget és a funkció bekapcsolásához jelölje be a **Hálózati értesítés** lehetőséget.

Wi-Fi Direct

A Wi-Fi Direct funkcióval két készülék közvetlenül kapcsolható össze a Wi-Fi hálózaton anélkül, hogy ehhez hozzáférési pontra lenne szükség.

Érintse meg a **Wi-Fi** → ⋮ → **Wi-Fi Direct** lehetőséget.

Bluetooth

Adatok rövid távolságról történő cseréjéhez aktiválja a Bluetooth funkciót.

A további opciók használatához érintse meg a ⋮ ikont.

- **Láthatóság időkorlátja**: Az eszköz láthatósági időtartamának beállítása.
- **Fogadott fájlok**: A Bluetooth szolgáltatáson keresztül fogadott fájlok megjelenítése.
- **Eszköz átnevezése**: Az eszköz Bluetooth-nevének beállítása.
- **Súgó**: A Bluetooth funkció súgójának megjelenítése.

Internetmegosztás

- **Mobil hotspot**: Wi-Fi hálózaton keresztül számítógépekkel vagy más eszközökkel oszthatja meg a készülék mobilhálózati kapcsolatát.
- **USB-internetmegosztás**: az USB-csatlakozáson keresztül oszthatja meg a készülék mobilhálózati kapcsolatát. A számítógéphez csatlakoztatást követően modemként kezeli az eszközt.
- **Bluetooth internetmegosztás**: Bluetooth-kapcsolaton keresztül oszthatja meg számítógépekkel vagy más eszközökkel az eszköz mobilhálózati kapcsolatát.

Repülő üzemmód

A készülék összes vezeték nélküli szolgáltatásának kikapcsolása. Csak a hálózatot nem igénylő szolgáltatásokat használhatja.

Adathasználat

Nyomon követheti az adatforgalom mennyiségét, és testre szabhatja a korlátozási beállításokat.

- **Mobil adatok**: Adatkapcsolatok használatának beállítása az eszközön, bármely mobil hálózaton.
- **Mobil internetkapcsolat adatkorlátjának beállítása**: a mobil adathasználat határának beállítása.

A további opciók használatához érintse meg a ikont.

- **Háttér-adatkapcs. korlátozása**: Háttérben futó szinkronizálás letiltása mobil hálózat használata közben.
- **Wi-Fi használat megjelenítése**: A Wi-Fi kapcsolaton keresztüli adatfelhasználás megjelenítésének beállítása az eszközön.
- **Mobil hotspotok**: Megadhatja, hogy a háttérben futó alkalmazások mely Wi-Fi hotspotokat ne használják.

Hely

A helyinformáció jogosultságok beállításainak módosítása.

- **Mód**: Válasszon ki egy módot a helyszínnel kapcsolatos adatainak összegyűjtéséhez.
- **Legutóbbi helyadatkérések**: A beállítást választva a készülék megjeleníti, hogy mely alkalmazások használják az Ön helyszínnel kapcsolatos pillanatnyi információit, és megjeleníti ezek akkumulátor-használatát is.
- **Helymeghatározás**: Annak megtekintése, hogy a készülék mely helymeghatározó szolgáltatásokat használja.
- **Saját helyek**: Az aktuális hely GPS, Wi-Fi vagy Bluetooth funkcióval történő meghatározásakor alkalmazandó profilok beállítása.

További hálózatok

A hálózatok beállításainak személyre szabása.

Alapértelmezett üzenetküldő alkalmazás

Az alapértelmezett alkalmazás kiválasztása üzenetküldéshez.

Nyomtatás

A készülékre telepített nyomtató beépülő modulok beállításainak konfigurálása. Megkeresheti az elérhető nyomtatókat, vagy kézzel hozzáadhat fájlokat nyomtatásra a Wi-Fi vagy felhőszolgáltatásokon keresztül.

Mobilhálózatok

- **Mobil internetkapcsolat**: csomagkapcsolt adathálózatok használata a hálózati szolgáltatásokhoz.
- **Adatroaming**: Adatkapcsolatok használatának beállítása az eszközön, roaming esetén.
- **Hozzáférési pontok neve**: a hozzáférési pontok nevének megadása.
- **Hálózat mód**: kiválaszthatjuk a hálózat típusát.
- **Mobilszolgáltatók**: az elérhető hálózatok keresése és egy hálózat kiválasztása roamingra.

VPN

Virtuális magánhálózatok (VPN) beállítása és csatlakozás.

Közeli eszközök

- **Eszköz neve**: Megjeleníti az eszköz nevét.
- **Megosztandó tartalom**: A tartalmak más eszközökkel való megosztásának bekapcsolása az eszközön.
- **Engedélyezett eszközök**: A készülékhez hozzáférő eszközök listájának megtekintése.
- **Elutasított eszközök**: A készülékhez való hozzáférésről letiltott eszközök listájának megtekintése.
- **Letöltés helye**: a médiafájlok mentésére használt memóriahely kiválasztása.
- **Fájlok fogadása más eszközökről**: Más eszközökről érkező feltöltések fogadásának beállítása az eszközön.

Screen Mirroring

A Screen Mirroring funkció bekapcsolása és a képernyő megosztása másokkal.

ESZKÖZ

Hangok és értesítések

Az eszköz által megszólaltatott hangok beállításainak módosítása.

- **Rezgés erőssége**: a rezgő értesítés erősségének beállítása.
- **Rezgés csengéskor**: Rezgés és csengőhang lejátszásának beállítása az eszközön bejövő hívások esetén.
- **Csengőhangok**: A beérkező hívásokhoz tartozó csengőhang hozzáadása vagy kiválasztása.
- **Rezgések**: rezgési minta hozzáadása vagy kiválasztása.
- **Értesítési csengőhang**: Beállíthatja az egyes eseményekhez, például beérkező üzenetekhez tartozó csengőhangot.
- **Adapt Sound**: A hang testreszabása zenehallgatáshoz ahhoz a fülhöz, amelyet leginkább használ.

Kijelző

A kijelzésre vonatkozó beállítások módosítása.

- **Fényerő**: a kijelző fényerejének beállítása.
- **Képernyő időkorlátja**: a kijelző háttérvilágításának kikapcsolása előtti várakozási idő beállítása.
- **Érintőgomb-világítás**: az érintőgomb háttérvilágítás világítási időtartamának beállítása.
- **Képernyőmód**:
  - **Megjelenítés személyre szabása**: Ez az üzemmód a kijelző optimalizálására használható.
  - **Dinamikus**: Ebben az üzemmódban a kijelző élénkebb tónusú.
  - **Szokásos**: Ezt az üzemmódot normál környezetben használhatja.
  - **Mozi**: Ez az üzemmód homályos környezetben, például sötét szobában használható.
- **Olvasás üzemmód**: Válassza ki, hogy mely alkalmazások használják az olvasási módot. Olvasás módban a készülék éjszakai olvasáskor védi a felhasználó szemét.
- **Képernyővédő**: Képernyőkímélő elindítása, amikor az eszköz egy asztali dokkolóhoz csatlakozik vagy töltőre van csatlakoztatva.
- **Töltöttségi érték mutatása**: A hátralévő akkumulátoridő megjelenítésének beállítása az eszközön.
- **Képernyőfelvétel szerkesztése**: Képernyőkép rögzítés utáni szerkesztése.

Több ablak

A Több ablak funkció bekapcsolásával a képernyőn egyszerre több alkalmazást láthat.

- **Megnyitás oszt. képernyőn**: A Több ablak funkció aktiválása, ha fájlokat nyit meg a **Saját fájlok** vagy **Videó** mappákban.

Képernyő lezárása

A zárolt képernyőre vonatkozó beállítások módosítása.

- **Képernyőzár**: a képernyőzár funkció bekapcsolása. A következő lehetőségek a kiválasztott képernyőzár funkció típusától függően változhatnak.
- **Óra widget opciói**: Az óra widget beállításainak konfigurálása.
  - **Második óra**: A készülék beállítása a kettős óra kijelzésére.
  - **Óra mérete**: az óra méretének módosítása.
  - **Dátum kijelzése**: Dátum megjelenítése az órával együtt.
- **Személyes üzenet**: Személyes üzenetek lezárt képernyőn történő megjelenítésének beállítása.
  - **Személyes üzenet szerkesztése**: Személyes üzenet szerkesztése.
- **Tulajdonos adatai**: Adja meg az órával együtt megjeleníteni kívánt információkat.
- **Akciójegy. a zárolt képer.**: Az Akciójegyzet elindítása, ha az S toll gomb nyomva tartása közben kétszer megérinti a lezárt képernyőt.
- **Feloldási effektus**: Válassza ki a képernyő lezárásának feloldásakor alkalmazni kívánt effektust.
- **Ébresztés a zárolt képernyőn**: Az ébresztési parancs felismerésének beállítása a készüléken lezárt képernyő esetén.
- **Súgószöveg**: A zárolt képernyőn a súgó szöveg megjelenítésének beállítása.

Háttérkép

A háttérkép beállításainak módosítása.

- **Kezdőképernyő**: kiválaszthatja a kezdőképernyő háttérképét.
- **Képernyő lezárása**: a lezárt képernyő háttérképének kiválasztása.
- **Kezdő- és zárolt képernyő**: a kezdőképernyő és lezárt képernyő háttérképének kiválasztása.

Betűtípus

A betűtípus beállításainak módosítása.

- **Betűstílus**: a kijelzőn megjelenő szöveg betűtípusának módosítása.
- **Betűméret**: A betűméret módosítása.

Értesítési panel

Az értesítési panelon megjelenő elemek személyre szabása.

- **Fényerő beállítása**: A beállítást választva a készülék megjeleníti a fényerő beállítási sávot az értesítési panelen.
- **Javasolt alkalmazások**: a készülék beállítása a javasolt alkalmazások megjelenítésére az értesítési panelen, alapul véve az elvégzett műveleteket, mint például a fülhallgató csatlakoztatását a készülékhez.
- **Gyorsbeállító gombok beá.**: Az értesítési panelen megjelenő gyorsbeállítás gombok átrendezése.

Kisegítő lehetőségek

Kisegítő szolgáltatások és különleges funkciók a bizonyos fizikai korlátokkal élők számára. Az eszköz használhatóságának javításához használja és módosítsa a következő beállításokat.

- **Látás**: A beállítások testreszabásával javíthatja az eszköz használhatóságát a látásukban korlátozott felhasználók számára.
  - **TalkBack**: A Talkback funkció bekapcsolása, amely hangos visszajelzéseket nyújt.
  - **Jelszavak kimondása**: A Talkback funkcióval beírt jelszavak hangos felolvasása.
  - **Betűméret**: A betűméret módosítása.
  - **Nagyítási gesztusok**: Ujjmozdulatok segítségével történő nagyítás vagy kicsinyítés beállítása az eszközön.

- **Emlékeztető**: A készülék beállítása, hogy figyelmeztesse a felhasználót az elmulasztott értesítésekre, valamint a figyelmeztetés ismétlési intervallumának beállítása.
- **Színek invertálása**: a láthatóság javítása érdekében a kijelző színeinek invertálása.
- **Színkorrekció**: Színséma beállítása a képernyőhöz, amennyiben az eszköz úgy ítéli meg, hogy Ön színvak vagy nehézséget okoz a tartalom elolvasása.
- **Kisegítő lehetőségek ikon**: A Talkback funkciót a Bekapcsológombot hosszan lenyomva, majd a képernyőt két ujjal megérintve kapcsolhatja be.
- **Szövegfelolvasó opciói**: Módosíthatja a szövegfelolvasó funkciókat, például nyelvet, sebességet és egyéb elemeket a TalkBack engedélyezése esetén.

• **Hallás**: A beállítások testreszabásával javíthatja az eszköz használhatóságát a hallásukban korlátozott felhasználók számára.

- **Értesítés villanással**: Beállításakor bejövő hívások, új üzenetek vagy értesítések esetén a mobilfény villog.
- **Minden hang kikapcsolása**: minden eszközhang kikapcsolása.
- **Samsung-feliratok (CC)**: A beállítást választva a készülék megjeleníti a Samsung által támogatott tartalmakhoz tartozó feliratokat, valamint a feliratok beállításainak módosítása.
- **Google-feliratok (CC)**: A beállítást választva a készülék megjeleníti a Google által támogatott tartalmakhoz tartozó feliratokat, valamint a feliratok beállításainak módosítását.
- **Hangbalansz**: hangbalansz beállítása sztereó fülhallgató használata esetén.
- **Monó hang**: mono hang engedélyezése, amikor a hangokat csak egy fülhallgatóval hallgatja.

• **Kézügyesség és műveletek**: A beállítások testreszabásával javíthatja az eszköz használhatóságát a csökkent kézügyességű felhasználók számára.

- **Segítő menü**: A külső gombok vagy funkciók által támogatott funkciók elérését segítő segéd parancsikon megjelenítése az értesítési panelen. Valamint a menüt a parancsikonon is szerkesztheti.
- **Érintés és tartás késleltetése**: Beállítható a képernyő hosszan megérintésének érzékelési időtartama.
- **Interaktív vezérlés**: Az interaktív vezérlési mód bekapcsolása, a készülék reakciójának korlátozásához egy alkalmazással kapcsolatos bevitelek esetén.

- **Hívások fogadása és befejezése**:
  - **Kezdőlap gomb megnyomása**: A készülék beállítása a hívás fogadására, ha megnyomja a Kezdőlap gombot.
  - **Hangvezérlés**: A bejövő hívások fogadása vagy elutasítása hangutasításokkal.
  - **Bekapcsolás g. megnyomása**: A készülék beállítása a hívás befejezésére, ha megnyomja a Bekapcsológombot.
- **Egyérintéses mód**: A bejövő hívások és értesítések vezérlése a gomb megérintésével, húzás helyett.
- **Kisegítő lehetőségek**: A kisegítő lehetőségek beállításainak exportálása vagy importálása a funkció más eszközökkel történő megosztásához.

Hívás

A hívásfunkciók beállításainak testreszabása.

Hívás

- **Hívás elutasítása**: A hívás-elutasítások beállításainak módosítása, például elutasítási lista és üzenetek.
- **Hívások fogadása és befejezése**:
  - **Kezdőlap gomb megnyomása**: Bejövő hívások fogadása a Kezdőlap gomb megnyomásával.
  - **Hangvezérlés**: A bejövő hívások fogadása vagy elutasítása hangutasításokkal.
  - **Bekapcsolás g. megnyomása**: Hívás befejezése a Bekapcsológomb megnyomásakor.
- **Hívásjelzések**:
  - **Rezgés hívás fogadásakor**: A készülék beállítása a másik fél hívásfogadásának rezgéssel történő jelzésére.
  - **Rezgés hív. befejezésekor**: A készülék beállítása a másik fél hívásvégének rezgéssel történő jelzésére.
  - **Hívásindítás hangja**: A hívásindítási hang be- és kikapcsolása.
  - **Percjelző hang**: Az eltelt perceket jelző hang be- és kikapcsolása.
  - **Hívás vége hang**: A hívás vége hang be- és kikapcsolása.
  - **Értesítés hívás közben**: A készülék beállítása, hogy hívás közben figyelmeztesse a felhasználót az eseményekre.

- **Tartozékok híváshoz**:
  - **Automatikus hívásfogadás**: Beállításakor a készülék egy adott idő eltelte után automatikusan fogadja a hívást (csak fejhallgató használata esetén elérhető).
  - **Aut. hívásfog. időzítő**: A hívások fogadása előtti időtartam beállítása.
  - **Kimenő hívás feltételei**: A készülék beállítása, hogy engedélyezze a kimenő hívásokat Bluetooth fejhallgató használatakor, még akkor is amikor a készülék le van zárva.
  - **Kimenő hívások típusai**: A kimenő hívás típusának kiválasztása Bluetooth fejhallgató használatakor.
- **Egyéb beállítások**:
  - **Saját hívóazonosító megj.**: A hívóazonosító megjelenítése kimenő hívások esetén a hívott fél készülékén.
  - **Hívásátirányítás**: A bejövő hívások átirányítása egy másik telefonszámra.
  - **Automatikus országkód**: A készülék beállítása az előhívószám automatikus beillesztésére (körzet vagy országhívó kód) a telefonszám elé.
  - **Híváskorlátozás**: A kimenő vagy a bejövő hívások tiltása.
  - **Hívásvárakoztatás**: A beszélgetés közben beérkező hívásokra figyelmeztetés engedélyezése.
  - **Automatikus újrahívás**: Automatikus újratárcsázás bekapcsolása azokhoz a hívásokhoz, amelyek nem jöttek létre vagy megszakadtak.
  - **Fixlistás számok**: A hívható telefonszámokat a fixlistán megadottakra korlátozó Fixlista üzemmód be- és kikapcsolása. Írja be a SIM-kártya PIN2-kódját.

Csengőhangok és hangok

- **Csengő- és billentyűhangok**:
  - **Csengőhangok**: A beérkező hívásokhoz tartozó csengőhang hozzáadása vagy kiválasztása.
  - **Rezgések**: rezgési minta hozzáadása vagy kiválasztása.
  - **Rezgés csengéskor**: Rezgés és csengőhang lejátszásának beállítása az eszközön bejövő hívások esetén.
  - **Tárcsázó hangja**: Hangjelzés beállítása a billentyűzet gombjainak megérintésekor.

Videohívások

- **Saját videó elrejtése**: A másik fél számára mutatott kép vagy videó kiválasztása.

Hangposta

- **Szolgáltató**: A hangposta szolgáltató kiválasztása.
- **Hangposta beállításai**: A hangposta elérésére szolgáló telefonszám beírása. Ezt a számot kérje a szolgáltatótól.
- **Jelzőhang**: Az új hangposta üzenetekre figyelmeztető csengőhang kiválasztása.
- **Rezgés**: A készülék beállítása rezgésre, amikor hangposta üzenet érkezik.

Internetes hívás

- **Hívási fiók beállításai**: Az IP hívás szolgáltatásokhoz használt fiókok beállítása.

VEZÉRLÉS

Nyelv és bevitel

A szövegbeviteli beállítások módosítása. Bizonyos funkciók nem minden kiválasztott beviteli nyelvnél elérhetőek.

Nyelv

A kijelző nyelvének kiválasztása a menükhöz és az alkalmazásokhoz.

Alapértelmezett

Válassza ki az alapértelmezett billentyűzet típust a szövegbevitelhez.

Samsung billentyűzet

A régió vagy szolgáltató függvényében az elérhető beállítások változhatnak.

- **Beviteli nyelvek kiválasztása**: szövegbeviteli nyelvek kiválasztása.
- **Prediktív szöveg**: Prediktív szövegbeviteli mód bekapcsolásával az eszköz a beírt betűk alapján kitalálja a szavakat, és megjeleníti a javaslatokat. Ezen kívül lehetőség van a prediktív szövegbevitel beállításainak módosítására is.
- **Automatikus csere**: A nem helyesen írt vagy nem teljes szavak javítása a szóköz vagy a mondatvégi írásjel megérintésével.
- **Automatikus nagybetű**: A mondatvégi írásjel, például pont, kérdőjel vagy felkiáltójel utáni első karakter nagybetűvé tételének beállítása.
- **Szóköz automatikus beszúrása**: Ezzel a beállítással az eszköz automatikusan szóközöket illeszt a szavak közé.
- **Automatikus központozás**: Pont beszúrásának beállítása a szóköz billentyű kétszeri megérintésekor.
- **Billentyűzethúzás**:
  - **Nincs**: A képernyő seprési funkciójának kikapcsolása.
  - **Folyamatos bevitel**: Beállításával a szöveg bevihető a billentyűzeten végigseperve.
  - **Kurzorvezérlés**: A billentyű görgetésével engedélyezheti az intelligens billentyűzet navigációt.
- **Hang**: Hangjelzés beállítása a billentyűk megérintésekor.
- **Rezgés**: A beállítást választva az eszköz rezeg a gombok megérintésekor.
- **Karakterek előnézete**: Minden megérintett karakterhez nagy kép megjelenítésének beállítása.
- **Tollészlelés**: a készülék beállítása a kézírás panel megnyitására, amikor a mezőt a S tollal érintik meg.
- **Beállítás visszaállítása**: a Samsung billentyűzet beállítások alaphelyzetbe állítása.

Google hangalapú gépelés

- **Nyelv**: szövegbeviteli nyelvek kiválasztása.
- **Offline beszédfelismerés**: hangadatok letöltése és telepítése az offline hangbemenet szolgáltatáshoz.
- **Trágár szavak kizárása**: Ezzel a beállítással megakadályozhatja, hogy az eszköz a hangfelismerés során felismerje a sértő szavakat.

Kézírás felismerése

A kézírásfelismerő alkalmazás nyelvének beállítása.

Szövegfelolvasó opciói

- **Preferált szövegfelolvasó**: beszédszintézis motor kiválasztása. A szövegszintézis motorok beállításainak módosításához érintse meg a ⚙ ikont.
- **Beszédgyorsaság**: a szövegfelolvasó szolgáltatás beszéd sebességének kiválasztása.
- **Példa meghallgatása**: Példaszöveg meghallgatása.
- **Nyelv alapért. állapota**: A szövegfelolvasó szolgáltatáshoz tartozó alapértelmezett nyelv státuszának megtekintése.

Mutató sebessége

Beállíthatja a készülékhez csatlakoztatott egér vagy trackpad mutatójának sebességét.

Hangvezérlés

Hangutasítások felismerése a készülék kezeléséhez. Kiválaszthatja a hangutasításokkal vezérelhető funkciókat.

A **Rezgés csengéskor** funkció aktiválásakor az eszköz bejövő híváskor nem ismeri fel a hangutasításokat.

S Toll

Az S toll használatához elérhető beállítások módosítása.

- **Tollészlelés letiltása**: A képernyő ne reagáljon, amikor behelyezi vagy eltávolítja az S tollat.
- **Mutató**: Az S toll mutató megjelenítésének beállítása, amikor az S tollat a képernyő fölött tartja.
- **Közvetlen tollbemenet**: A készülék beállítása a kézírás panel megnyitására, amikor az S tollat egy szövegbeviteli mező fölött tartja.
- **Rámutatás**: A Rámutatás funkció bekapcsolása. Az S Toll segítségével egy elemre rámutatva a tartalom előnézete jelenik meg vagy az információk előugró ablakban láthatók.
  - **Információ előnézet**: Információk megtekintése felugró ablakban az elemekre mutatással az S tollal.
  - **Folyamat előnézet**: Zenék lejátszása vagy videók megtekintése közben egy jelenet megtekintése vagy az eltelt idő megtekintése, amikor az S tollal az állapotsávra mutatva.
  - **Gyorshívás megtekintése**: A gyorstárcsázó számok névjegy információinak megtekintése felugró ablakban a gyorstárcsázási számra mutatással az S tollal.
  - **Ikoncímkék**: Egyszerű információk megtekintése felugró ablakban egy elemről, az elemre mutatással az S tollal.
  - **Lista görgetése**: E-mailek vagy honlapok megtekintése közben tartsa az S tollat a képernyő széle fölött az oldalon való átlapozáshoz.
- **Gyors funkciók**: A rámutatásos parancs funkció bekapcsolása, így a különböző műveleteket közvetlenül az S Toll gombjának lenyomásával hajthatók végre.
- **Visszajelzés hanggal és rezgéssel**: A beállítást választva a telefon hangot ad ki és rezeg, amikor fájlok, tárgyak vagy opciók fölött pásztáz.
- **Leválasztási opciók**: Az Akciójegyzet elindítása vagy a rámutatásos parancs megjelenítése, ha az S tollat kihúzza a helyéről.
- **Csatlakoztatási/leválasztási hang**: Hangjelzés kibocsátása, ha az S tollat behelyezi a helyére vagy kihúzza a helyéről.
- **Csatl./leválasztási rezg.**: Rezgés funkció használata az S Toll behelyezésekor vagy kihúzásakor.

Mozdulatok engedélyezése

A készülék mozgásfelismerési funkciójának bekapcsolása, valamint a készüléken a mozgásfelismerést vezérlő beállítások módosítása.

- **Kicsinyítés-nagyítás**: Beállításával a **Galéria** képeinek megtekintésekor vagy az internet böngészése közben egy képet két ujjal megérintve és az eszközt előre-hátra döntve használható a zoom funkció.
- **Tallózás egy képen**: Amikor egy kép nagyításban látható, a képen keresztül görgetéshez mozgassa a készüléket a kívánt irányba.

Tenyérmozgatás

A tenyérmozgás funkció aktiválása a készülék vezérléséhez, a képernyő érintése nélkül.

- **Képernyőfelvétel készítése**: Beállításával képernyőképet készíthet, amikor a tenyerét balról jobbra áthúzza a képernyőn.
- **Némítás/szünet**: Beállításával a képernyő tenyérrel érintésekor a média lejátszás szüneteltethető.

Intelligens kijelző

- **Intelligens képernyőzár**: Megakadályozza a kijelző kikapcsolását, amíg Ön a képernyőt nézi.
- **Intelligens elforgatás**: a kezelőfelület elforgatásának kikapcsolása, hogy ne forduljon el a felhasználó arcának megfelelő tájolásba.
- **Intelligens szünet**: A készülék beállítása, hogy a képernyőről elnézve szüneteltesse a videólejátszást.

ÁLTALÁNOS

Fiókok

E-mail vagy közösségi oldal fiók hozzáadása.

Felhő

A fájlok és adatok Samsung-és Dropbox fiókkal szinkronizálás beállításainak módosítása.

Mentés és visszaállítás

A beállítások és adatok módosítása.

- **Biztonsági mentés**: Beállításával a beállítások és alkalmazás adatok biztonsági mentése elmenthető a Google kiszolgálóra.
- **Biztonsági másolat fiókja**: a Google biztonsági mentés fiók beállítása vagy szerkesztése.
- **Automatikus visszaállítás**: A beállítások és az alkalmazások adatainak visszaállítása az alkalmazások eszközre való újratelepítésekor.
- **Gyári adatok visszaállítása**: a beállítások visszaállítása a gyári alapértékekre és minden saját adat törlése.

Dátum és idő

Nyissa meg és módosítsa az eszköz idő és dátum megjelenítésével kapcsolatos beállításait.

Amennyiben az akkumulátor teljesen lemerült állapotban marad vagy eltávolítják az eszközből a dátum és időbeállítások alaphelyzetbe állnak vissza.

- **Automatikus dátum és idő**: az idő és dátum automatikus frissítése egyik időzónából a másikba való átlépéskor.
- **Dátumbeállítás**: az aktuális dátum kézi beállítása.
- **Időbeállítás**: a pontos idő kézi beállítása.
- **Automatikus időzóna**: Az eszköz beállítása időzóna-információk fogadásához a hálózatból, időzónák közötti átlépéskor.
- **Időzóna kiválasztása**: az otthoni időzóna beállítása.
- **24 órás formátum**: az idő megjelenítése 24 órás formátumban.

Tartozékok

A kiegészítők beállításainak módosítása.

- **Dokkolási hang**: Hang lejátszása ha a készüléket asztali dokkolóhoz csatlakoztatják, illetve leválasztásakor.
- **Audiokimeneti mód**: Az asztali dokkoló hangszórójának használata, amikor az eszköz egy asztali dokkolóhoz csatlakozik.
- **Audio kimenet**: A HDMI-eszközökhöz való csatlakoztatáskor használni kívánt kimeneti hangformátum beállítása. Bizonyos eszközök nem támogatják a térhatású hang beállítást.
- **Automatikus feloldás**: A készülék beállítása, hogy automatikusan feloldjon, amikor a flip cover nyitva van.
- **Napi feljegyzés**: Napi jegyzet megjelenítése dátummal, időponttal, időjárás-előrejelzéssel és eseményekkel a fedél felnyitásakor.
- **Egység**: A Daynote alkalmazásban megjelenített időjárás-előrejelzésben szereplő hőmérséklet alapértelmezett mértékegységének kiválasztása.

Alkalmazáskezelő

Az eszköz alkalmazásainak megtekintése és kezelése.

Alapértelmezett alkalmazások

Alapértelmezett beállítás kiválasztása alkalmazások használatához.

Felhasználók

A személyre szabott beállításokhoz tartozó felhasználói profilok beállítása és kezelése.

Akkumulátor

Az eszköz által használt akkumulátor szintjének megtekintése.

Energiatakarékos mód

Az energiatakarékos üzemmód bekapcsolása és az energiatakarékos üzemmód beállításainak módosítása.

- **CPU-teljesítmény**: A rendszererőforrások használatának korlátozása a készüléken.
- **Képernyőkimenet**: A készülék képernyője fényerejének csökkentése.
- **Érintés-visszajelzés letiltása**: A gombok megérintésekor adott rezgő jelzés kikapcsolása az eszközön.
- **Energiatakarékosság – infó**: Fedezze fel, hogyan takarékoskodhat az energiával.

Tárhely

Az eszköz és a memóriakártya memóriaadatainak megtekintése vagy a memóriakártya formázása.

A memóriakártya formázása véglegesen törli a kártyán található összes adatot.

Az elérhető belső memória valós kapacitása kisebb a megadottnál, mivel az operációs rendszer és az alapértelmezett alkalmazások a memória egy részét lefoglalják. A készülék frissítésekor az elérhető kapacitás változhat.

Védelem

Az eszköz biztonsági beállításainak módosítása.

- **Eszközadminisztrátorok**: A készülékre telepített rendszergazdák megjelenítése. Az eszköz rendszergazda funkciójának engedélyezésével módosíthatja a készülék használati irányelveit.
- **Ismeretlen források**: Ismeretlen forrásból származó alkalmazások telepítésének engedélyezése.
- **Eszköz titkosítása**: Jelszó beállítása a készülékre mentett adatok titkosításának beállításához. A jelszót minden alkalommal meg kell adnia, amikor bekapcsolja az eszközt.

Töltse fel az akkumulátort mielőtt bekapcsolná ezt a beállítást, mivel az adatok titkosítása egy óránál is tovább tarthat.

- **Külső SD-kártya titkosítása**: A memóriakártyán található fájlok titkosítása.

Ha az eszközön visszaállítja a gyári alapbeállításokat, miközben ez a beállítás aktív, az eszköz nem fogja tudni olvasni a titkosított fájlokat. Kapcsolja ki ezt a beállítást az eszköz visszaállítása előtt.

- **Vezérlés távolról**: Az elveszített vagy ellopott készülék interneten keresztül történő távoli vezérlésének engedélyezése. A funkció használatához be kell jelentkezzen a Samsung-fiókba.
  - **Fiók regisztrálása**: Samsung fiók hozzáadása vagy megtekintése.
  - **Google helymeghatározó szolgáltatás**: Az eszköz beállítása, hogy engedélyezze az adatgyűjtést vagy az elveszített vagy ellopott eszköz pozíciójának Wi-Fi-hálózaton, vagy mobil hálózaton keresztüli meghatározását.
- **SIM-csere jelzése**: A mobilkereső funkció be- vagy kikapcsolása, amely segít megtalálni az eszközt, ha az elveszett vagy ellopták.
- **Webhely megnyitása**: A Mobilkereső weboldal (*findmymobile.samsung.com*) megnyitása. A mobilkereső honlapon lehetőség van a lopott vagy elveszített eszköz követésére és vezérlésére.
- **SIM PIN beállításai**:
  - **SIM PIN bekapcsolása**: Be- vagy kikapcsolhatja a PIN-kódot kérő funkciót.
  - **SIM PIN módosítása**: a SIM-adatok eléréséhez szükséges PIN-kód megváltoztatása.
- **Jelszavak láthatóvá tétele**: A készülék a biztonság érdekében alapértelmezésben elrejti a jelszavakat. A beállítást választva az eszköz megjeleníti a jelszót a beírásakor.
- **Irányelv frissítései**:
  - **Automatikus frissítések**: Ezzel a beállítással a készülék automatikusan ellenőrzi és letölti a biztonsági frissítéseket.
  - **Preferált hálózatok**: Válasszon ki egy hálózati kapcsolatot, amelyen az eszköz automatikusan ellenőrizheti és letöltheti a frissítéseket.
  - **Frissítések keresése**: Biztonsági frissítések keresése.
- **Biztonsági jelentések küldése**: Ezzel a beállítással az eszköz akkor küldi el a biztonsági jelentéseket, amikor a készülék Wi-Fi hálózathoz kapcsolódik.
- **Tárhely típusa**: A tanúsítvány fájlok tárolási típusának beállítása.
- **Megbízható hitelesítő adatok**: hitelesítő adatok és tanúsítványok használata a különféle alkalmazások biztonságos használatához.
- **Telepítés az SD kártyáról**: az eszközön található titkosított tanúsítványok telepítése.
- **Hitelesítő adatok törlése**: Hitelesítő adatok törlése a készülékről és a jelszó visszaállítása.

Az eszköz névjegye

Az eszközinformációk megtekintése és a készülék szoftverének frissítése.

Googlebeállítások

Ezzel az alkalmazással a Google által biztosított egyes szolgáltatásokat állíthat be.

Az Alkalmazások képernyőn érintse meg a **Googlebeállítások** lehetőséget.

Függelék

Hibakeresés

Mielőtt felveszi a kapcsolatot a Samsung szervizközponttal, próbálja meg a következő megoldásokat. Bizonyos helyzetek nem fordulhatnak elő az ön készülékével.

Az eszköz bekapcsolásakor, vagy amikor használja az eszközt a következő kódok valamelyikének megadását kéri:

- Jelszó: Bekapcsolt készülékzár funkció esetén meg kell adnia a készülékhez beállított jelszót.
- PIN: A készülék első használatakor vagy ha a PIN-kód kérése engedélyezve van, meg kell adnia a SIM-kártyához megadott PIN-kódot. A funkció kikapcsolható a SIM-zár menüben.
- PUK: a SIM-kártya zárolása általában akkor következik be, ha számos alkalommal hibásan adták meg a PIN-kódot. Ekkor meg kell adni a szolgáltató által rendelkezésre bocsátott PUK-kódot.
- PIN2: amikor a PIN2-kódot igénylő menüt ér el, meg kell adnia a SIM-kártyához kapott PIN2-kódot. Bővebb információért keresse fel mobil szolgáltatóját.

Az eszköz hálózati vagy szolgáltatási hibaüzeneteket jelenít meg

- Amikor olyan helyen tartózkodik, ahol gyenge a térerő a vétel megszakadhat. Változtasson helyet és próbálja újra. Mozgás közben a hibaüzenetek ismételten megjelenhetnek.
- Előfizetés nélkül bizonyos opciók nem elérhetők. További részletekkel kapcsolatban vegye fel a kapcsolatot a szolgáltatójával.

A készülék nem kapcsol be

- Amikor a készülék akkumulátora teljesen lemerült, akkor nem kapcsol be. A készülék bekapcsolása előtt töltse fel teljesen az akkumulátort.
- Lehet, hogy az akkumulátor nincs megfelelően behelyezve. Helyezze be újra az akkumulátort.
- Törölje meg az aranyszínű csatlakozókat, és helyezze be újra az akkumulátort.

Az érintőképernyő lassan vagy hibásan működik

- Ha védőfóliát vagy kiegészítő tartozékot helyez az érintőképernyőre, akkor nem biztos, hogy az megfelelően fog működni.
- Az érintőképernyő nem biztos, hogy megfelelően fog működni, ha kesztyűt visel, ha a keze nem tiszta miközben megérinti az érintőképernyőt, vagy ha éles tárggyal vagy az ujjhegyével érinti a képernyőt.
- Előfordulhat, hogy az érintőképernyő párás környezetben vagy ha víz fröccsen rá nem működik megfelelően.
- Az ideiglenes szoftverhibák törléséhez indítsa újra az eszközt.
- Győződjön meg róla, hogy az eszköz szoftvere az elérhető legfrissebb.
- Amennyiben az érintőképernyő karcos vagy sérült vigye be az eszközt a helyi Samsung szervizközpontba.

Az eszköz lefagy vagy kritikus hibája van

Amennyiben az eszköz lefagy vagy összeomlik a normál működés visszaállításához be kell zárnia a programokat vagy újra kell indítani az eszközt. Amennyiben az eszköz lefagyott az újraindításhoz tartsa nyomva a Bekapcsológombot legalább 7 másodpercig.

Amennyiben ez nem oldja meg a problémát, végezze el a gyári adatok visszaállítását. Az Alkalmazások képernyőn érintse meg a **Beállítások** → **ÁLTALÁNOS** → **Mentés és visszaállítás** → **Gyári adatok visszaállítása** → **ESZKÖZ VISSZAÁLLÍTÁSA** → **TÖRLI MINDET** lehetőséget. A gyári alapértékekre visszaállítás előtt készítsen biztonsági másolatot a készüléken tárolt összes fontos adatról.

Ha a probléma nem oldódott meg vegye fel a kapcsolatot a Samsung szervizközponttal.

A hívások nem jönnek létre

- Győződjön meg róla, hogy a helyes mobilhálózathoz csatlakozik.
- Győződjön meg róla, hogy a hívott telefonszámhoz nincs híváskorlátozás beállítás érvényben.
- Győződjön meg róla, hogy a hívó telefonszámhoz nincs híváskorlátozás beállítás érvényben.

A másik fél nem hallja az Ön hangját hívás közben

- Győződjön meg róla, hogy nem takarja a beépített mikrofont.
- Győződjön meg róla, hogy a mikrofon közel van a szájához.
- Fülhallgató használata esetén ellenőrizze a helyes csatlakoztatást.

Hívás közben a hang visszhangos

Állítsa be a hangerőt a hangerő szabályozó gomb megnyomásával vagy változtasson helyet.

A mobil hálózat vagy az internet gyakran szétkapcsol, vagy a hangminőség gyenge

- Győződjön meg róla, hogy nem takarja az eszköz belső antennáját.
- Amikor olyan helyen tartózkodik, ahol gyenge a térerő a vétel megszakadhat. Csatlakozási probléma merülhetett fel, amely a szolgáltató fejállomásának hibája miatt merül fel. Változtasson helyet és próbálja újra.
- Amikor mozgás közben használja a készüléket a vezeték nélküli szolgáltatások a szolgáltató hálózatának függvényében elérhetetlenné válhatnak.

Az akkumulátor ikon üres

Az akkumulátor lemerülőfélben van. Töltse fel vagy cserélje ki az akkumulátort.

Az akkumulátor nem töltődik megfelelően (Samsung által jóváhagyott töltővel)

- Ellenőrizze, hogy a töltő megfelelően lett-e csatlakoztatva.
- Ha az akkumulátor csatlakozói szennyezettek, akkor nem biztos, hogy a töltés megfelelő lesz és a készülék kikapcsolhat. Törölje meg az aranyszínű csatlakozókat és próbálja meg újra tölteni az akkumulátort.
- Bizonyos készülékekben az akkumulátor a felhasználó által nem cserélhető. Az akkumulátor cseréjéhez látogasson egy Samsung szervizközpontba.

Az akkumulátor gyorsabban lemerül, mint újkorában

- Amikor az akkumulátor nagyon hideg vagy meleg időjárási viszonyoknak van kitéve a hasznos töltés csökkenhet.
- Bizonyos alkalmazásokban, mint például játékokban vagy Internetezés közben több funkció együttes használata esetén megnő az energiafogyasztás.
- Az akkumulátor fogyóeszköz ezért a hasznos töltés az idővel csökken.

Az eszköz érintése forró

Amikor olyan alkalmazást használ, amely több energiát igényel vagy az eszközt hosszabb ideig használja az eszköz érintésre melegnek tűnhet. Ez normális jelenség és nincs hatással az eszköz élettartamára vagy teljesítményére.

A fényképezőgép indításakor hibaüzenetek jelennek meg

A készüléknek elegendő memóriával és akkumulátor töltöttséggel kell rendelkeznie a fényképezőgép üzemeléséhez. Amennyiben hibaüzeneteket tapasztal, amikor elindítja a fényképezőgépet, próbálja meg a következőket:

- Töltse fel az akkumulátort vagy cserélje ki egy teljesen feltöltött akkumulátorra.
- Memóriát szabadíthat fel a fájlok eszközről való törlésével vagy számítógépre való átvitelével.
- Indítsa újra a készüléket. Amennyiben ezen tanácsok kipróbálását követően is problémákba ütközik a fényképezőgép használatával kapcsolatban, vegye fel a kapcsolatot a Samsung szervizközpontjával.

A fénykép minősége gyengébb, mint az előnézeti képen

- A fényképek minősége a környezet és a használt fényképészeti technikák függvényében eltérő lehet.
- Ha sötét környezetben, éjszaka, beltérben készít fényképet, akkor a képeken képzaj jelentkezhet és a képek életlenek lehetnek.

A multimédia fájlok megnyitásakor hibaüzenetek jelennek meg

Ha hibaüzeneteket kap vagy a megnyitott fájlokat nem játssza le az eszköz, próbálja a következőket:

- Memóriát szabadíthat fel a fájlok eszközről való törlésével vagy számítógépre való átvitelével.
- Győződjön meg róla, hogy a zenei fájl nem áll DRM- (digitális jogkezelési) védelem alatt. Amennyiben a fájl DRM-védelem alatt áll, győződjön meg róla, hogy rendelkezik a megfelelő licenccel vagy kulccsal a fájl lejátszásához.
- Győződjön meg arról, hogy a készülék támogatja a fájlformátumot. Ha a fájlformátum nem támogatott, mint a DivX vagy AC3, akkor telepítsen egy alkalmazást, amely ezeket támogatja. A készülék által támogatott fájlformátumok ellenőrzéséhez látogasson el a *www.samsung.com* oldalra.

- A készülék csak az általa készített fényképek és videók lejátszását támogatja. A más készülékekkel készült fényképek és videók nem biztos, hogy megfelelően fognak működni.
- A készülék támogatja a szolgáltató hálózata által jóváhagyott vagy a kiegészítő szolgáltatások által biztosított multimédiás fájlokat. Az interneten keringő bizonyos tartalmak, mint csengőhangok, videók vagy háttérképek nem biztos, hogy megfelelően fognak működni.

Egy másik Bluetooth eszköz nem található

- Győződjön meg róla, hogy a Bluetooth vezeték nélküli funkció be van kapcsolva a készüléken.
- Győződjön meg róla, hogy a Bluetooth vezeték nélküli funkció be van kapcsolva a készüléken, amelyhez csatlakozni szeretne.
- Győződjön meg róla, hogy a készülék és a másik Bluetooth készülék a Bluetooth maximális (10 m) távolságán belül vannak egymástól.

Amennyiben a fenti tanácsok nem oldják meg a problémát vegye fel a kapcsolatot a Samsung szervizközponttal.

A kapcsolat nem jön létre, amikor a készülék egy számítógéphez csatlakozik

- Győződjön meg róla, hogy a használt USB-kábel kompatibilis a készülékkel.
- Győződjön meg róla, hogy a számítógépen a megfelelő és legfrissebb illesztőprogramok vannak telepítve.
- Amennyiben Windows XP felhasználó, győződjön meg róla, hogy a számítógépen telepítve van a Windows XP Service Pack 3 vagy annál újabb.
- Győződjön meg róla, hogy a számítógépen telepítve van a Samsung Kies vagy Windows Media Player 10 vagy újabb verziója.

A készülék nem ismeri fel a pillanatnyi helyzetét

Bizonyos helyeken, mint például beltérben a GPS jelek nem vehetők megfelelően. Ezekben a helyzetekben állítsa be a készüléket a Wi-Fi vagy mobilhálózat használatára, hogy megtalálja az aktuális helyet.

A készüléken tárolt adatok eltűntek

A készüléken tárolt minden fontos adatról készítsen biztonsági másolatot. Ellenkező esetben az adatok sérülése vagy elvesztése esetén nem fogja tudni visszaállítani azokat. A Samsung nem vállal felelősséget a készüléken tárolt adatok elvesztéséért.

A készülék tokja körül vékony rés jelenik meg

- Ez a rész szükséges gyártási tulajdonság, ezért az alkatrészek bizonyos elmozdulása vagy vibrációja előfordulhat.
- Bizonyos idő elteltével az alkatrészek közötti súrlódás a rés bővülését eredményezheti.

Az akkumulátor eltávolítása

- Az akkumulátor eltávolításához **mindenképpen** keressen fel egy hivatalos szervizközpontot a megadott instrukciókkal.
- Az Ön biztonsága érdekében **semmiképp se próbálja meg eltávolítani** az akkumulátort. Ha az akkumulátor nem megfelelően kerül eltávolításra, akkor ez az akkumulátor és a készülék károsodásához vezethet, személyi sérülést okozhat és/vagy a készülék veszélyessé válhat.
- A Samsung nem vállal felelősséget semmilyen kárért vagy veszteségért (legyen az szerződéses illetve szerződésen kívüli károkozás, beleértve a gondatlanságot is), amely abból fakad, hogy nem vették pontosan figyelembe ezeket a figyelmeztetéseket és instrukciókat, kivéve a Samsung gondatlanságából adódó halálesetet vagy személyi sérülést.

1 Vegye ki a készülékből a SIM kártyát, a memóriakártyát és az S Pen-t.

2 Helyezze a készüléknyitó szerszámot a készülék képernyője és a hátlap közötti résbe.

Ezt követően kezdje leválasztani a képernyőt a hátlapról.

3 Folytassa a szerszám újbóli behelyezését és a képernyő elválasztását a hátlaptól a készülék mentén kis távolságonként.

4 Amikor a képernyő rögzítése megszűnt, akkor válassza el egymástól a képernyőt és a hátlapot.

Ezt követően tegye félre a hátlapot és helyezze a képernyőt arccal lefelé egy lapos munkafelületre.

5 Lazítsa meg és távolítsa el a csavarokat.

6 Válassza le az akkumulátor csatlakozót.

7 Távolítsa el az akkumulátort.

A készüléken bizonyos tartalmak a régiótól, szolgáltatótól vagy a szoftver verziójától függően eltérőek lehetnek, és ezek előzetes értesítés nélkül megváltozhatnak.



www.samsung.com Hungarian. 10/2015. Rev.1.0