SAMSUNG

SM-T285

Felhasználói kézikönyv

Hungarian. 03/2016. Rev.1.0

www.samsung.com

Tartalom

Alapok

4 Fontos tudnivalók
5 Az értékesítési doboz tartalma
6 A készülék elrendezése
8 Akkumulátor
11 SIM kártya
12 Memóriakártya
14 A készülék be- és kikapcsolása
15 Érintőképernyő
18 Kezdőképernyő
23 Képernyő lezárása
24 Értesítési panel
26 Szövegbevitel
28 Képernyő rögzítése
28 Alkalmazások megnyitása
29 Több ablak
33 Készülék- és adatkezelés

Alkalmazások

37 Alkalmazások telepítése és eltávolítása
38 Saját fájlok
39 Telefon
42 Névjegyzék
43 Üzenetek
45 Internet
46 E-mail
47 Fényképező
52 Galéria
54 Intelligens kezelő
55 S Tervező
57 Videó
58 Jegyzet
58 Óra
60 Számológép
60 Rádió
62 Google alkalmazások

Beállítások

64 Bevezető
64 Repülő üzemmód
64 Wi-Fi
66 Bluetooth
68 Mobil hotspot és internetmegosztás
69 Adathasználat
70 Mobilhálózatok
70 Egyéb kapcsolatbeállítások
72 Hangok és értesítések
72 Kijelző
73 Mozdulatok és gesztusok
73 Alkalmazások
73 Háttérkép
73 Zárolt képernyő és védelem
74 Védett adataim
74 Kisegítő lehetőségek
75 Fiókok
76 Mentés és visszaállítás
76 Nyelv és bevitel
77 Akkumulátor
77 Tárhely
78 Dátum és idő
78 Felhasználói kézikönyv
78 Az eszköz névjegye

Függelék

79 Hibakeresés
84 Az akkumulátor eltávolítása

Alapok

Fontos tudnivalók

Kérjük, hogy a biztonságos és helyes használat érdekében a készülék használatbavétele előtt figyelmesen olvassa el ezt a kézikönyvet.

- A leírások a készülék alapértelmezett beállításain alapulnak.
- Bizonyos tartalmak a szolgáltató, a régió, a modell műszaki tulajdonságai, illetve a készülék szoftverének függvényében eltérőek lehetnek.
- A jelentős CPU- és RAM-használatot igénylő tartalmak (magas minőségű tartalmak) befolyásolják a készülék általános teljesítményét. A tartalommal kapcsolatos alkalmazások a készülék specifikációjának és a környezet függvényében nem biztos, hogy megfelelően fognak működni.
- A Samsung nem vállal felelősséget az olyan alkalmazások okozta teljesítmény problémákért, amelyek nem a Samsungtól származnak.
- A Samsung nem vállal felelősséget a regisztrációs adatbázis vagy az operációs rendszer módosításából adódó teljesítmény problémákért. Az operációs rendszer személyre szabásának kísérlete a készülék vagy az alkalmazások hibás működését eredményezheti.
- A készülék által biztosított szoftverek, hangforrások, háttérképek, képek és más médiatartalmak engedélye korlátozott használatra szól. Ezen anyagok kinyerése és kereskedelmi vagy egyéb célú felhasználása sérti a szerzői jogokat. A felhasználó teljes felelősséggel tartozik a tartalmak illegális felhasználásáért.
- Az eszközzel érkező alapértelmezett alkalmazások előzetes figyelmeztetés nélkül frissítésre kerülhetnek, vagy a támogatásuk megszűnhet. Amennyiben kérdései vannak a készülékkel érkező alkalmazásokkal kapcsolatban, vegye fel a kapcsolatot a Samsung szervizközponttal. A felhasználó által telepített alkalmazásokkal kapcsolatban vegye fel a kapcsolatot a szolgáltatóval.
- A készülék operációs rendszerének módosítása vagy a nem hivatalos forrásból származó szoftverek telepítése a készülék meghibásodásával vagy az adatok sérülésével vagy elvesztésével járhat. Ezek a Samsung licencmegállapodásával ellentétesek és a garancia megszűnését eredményezik.
- Térségtől, illetve típustól függően az eszközök használatához az Amerikai Szövetségi Kommunikációs Bizottság (Federal Communications Commission – FCC) jóváhagyása szükséges. Ha az eszköz rendelkezik FCC-jóváhagyással, akkor rendelkezik FCC-azonosítóval. Az FCC-azonosító megtekintéséhez érintse meg az **Alk.** → **Beállítások** → **Az eszköz névjegye** elemet.

Tájékoztató ikonok

Figyelem: Saját maga vagy mások számára sérüléssel járó helyzetek

Vigyázat: Készüléke vagy más berendezések károsodásának veszélyével járó helyzetek

Megjegyzés: Megjegyzések, használati tanácsok vagy további információk

Az értékesítési doboz tartalma

Ellenőrizze, hogy a termék doboza tartalmazza-e a következő elemeket:

- Készülék
- Rövid kezelési útmutató

- A készülékhez kapott összetevők és a rendelkezésre álló tartozékok régiónként és szolgáltatótól függően eltérőek lehetnek.
- A mellékelt tartozékok kifejezetten a készülékhez lettek tervezve és más készülékekkel nem kompatibilisek.
- A megjelenés és a műszaki adatok előzetes értesítés nélkül változhatnak.
- További tartozékokat a Samsung helyi forgalmazójától vásárolhat. Vásárlás előtt győződjön meg róla, hogy azok kompatibilisek a készülékkel.
- Kizárólag a Samsung által jóváhagyott kiegészítőket használjon. A jóvá nem hagyott tartozékok használata során romolhat a teljesítmény, és előfordulhat meghibásodás, ilyen esetekre nem vonatkozik a garancia.
- Az elérhető kiegészítők listája változhat és teljes mértékben a gyártó cégektől függ. Az elérhető kiegészítőkkel kapcsolatos további információkért tekintse meg a Samsung honlapját.

A készülék elrendezése



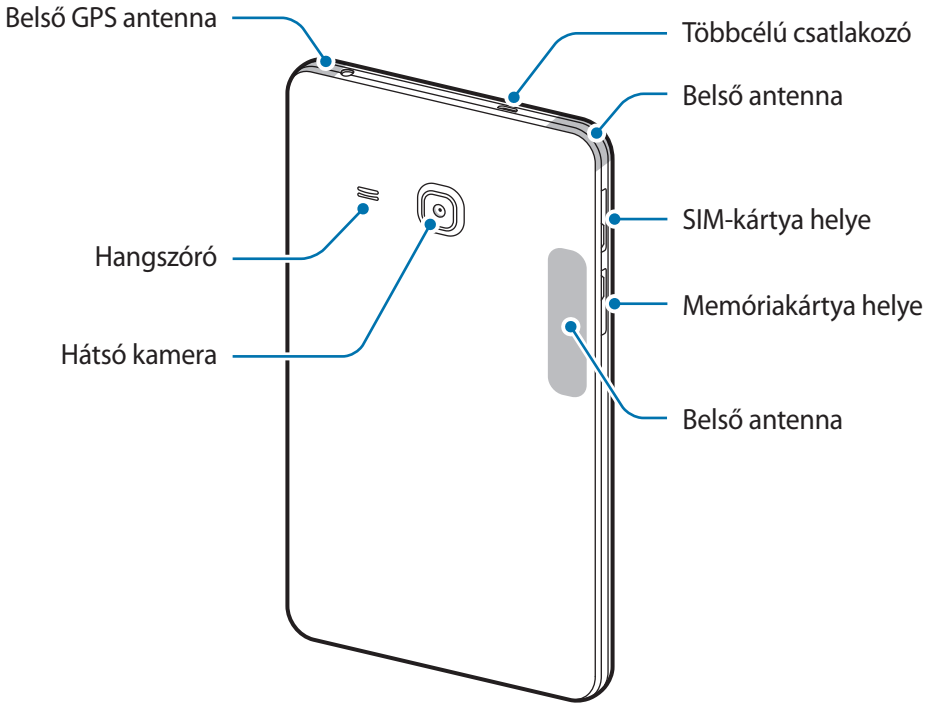

- Az alábbi helyzetekben csatlakozási problémák és az akkumulátor lemerülése léphet fel:
  - Ha fém címkéket helyez a készülék antennához közeli részére
  - Ha a készülékre fémből készült fedelet helyez
  - Ha a készülék antennájának környezetét elfedi a kezével vagy egyéb tárgyakkal, mialatt bizonyos funkciókat, például hívásokat vagy mobil adatkapcsolatot használ.
- Ajánlott a Samsung által jóváhagyott képernyővédő fólia használata. A jóvá nem hagyott képernyővédő fóliák megzavarhatják az érzékelők működését.
- Ügyeljen rá, hogy ne érje víz az érintőképernyőt. Párás környezetben, vagy ha víz kerül rá, előfordulhat, hogy az érintőképernyő nem működik megfelelően.

Gombok

Gomb		Művelet
	Bekapcsolás	• A készülék be- és kikapcsolásához tartsa hosszan lenyomva. • Nyomja meg a képernyő bekapcsolásához, illetve zárolásához.
	Legutóbbi alkalmazások	• Érintse meg a legutóbbi alkalmazások listájának megnyitásához.
	Kezdőlap	• Nyomja meg a képernyő bekapcsolásához, miközben a képernyő zárolva van. • Nyomja meg a Kezdőképernyőre visszatéréshez. • Tartsa hosszan lenyomva a **Google** elindításához.
	Vissza	• Érintse meg az előző képernyőre visszatéréshez.
	Hangerő	• Nyomja meg a készülék hangerejének módosításához.

Akkumulátor

Az akkumulátor töltése

Az első használatbavételt megelőzően, vagy ha a készülék hosszabb időn keresztül használaton kívül volt, az akkumulátort fel kell tölteni.

Kizárólag Samsung által jóváhagyott töltőket, akkumulátorokat, és kábeleket használjon. A nem megfelelő töltők és kábelek használata az akkumulátor robbanását vagy a készülék sérülését okozhatják.

1 Csatlakoztassa az USB-kábelt az USB töltő adapterhez, majd csatlakoztassa az USB-kábel másik végét a többcélú csatlakozóhoz.

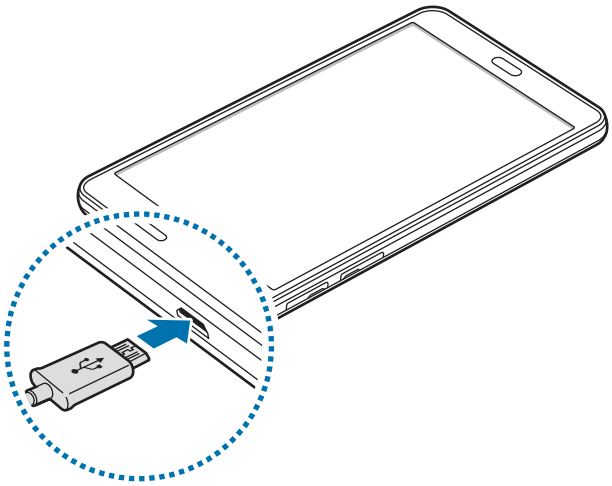

A töltő helytelen csatlakoztatása a készülék súlyos sérülését okozhatja. A helytelen használatból eredő károkra a garancia nem terjed ki.

2 Illessze az USB töltő adaptert egy elektromos aljzatba.

3 Amikor teljesen feltöltődött csatlakoztassa le a készüléket a töltőről. Először a készülékről csatlakoztassa le a töltőt, majd húzza ki az elektromos csatlakozó aljzatból.

Energiatakarékossági okokból, ha nem használja húzza ki a töltőt. A töltőnek nincs kikapcsológombja, ezért energiatakarékossági okokból az áramellátás megszüntetéséhez ki kell húzni a fali aljzatból. Használat során a készüléknek a fali aljzathoz csatlakoztatva és könnyen elérhetőnek kell lennie.

A fennmaradó töltési idő megtekintése

Nyissa meg töltés közben a Kezdőképernyőt, és érintse meg az **Alk.** → **Beállítások** → **Akkumulátor** lehetőséget.

A szükséges töltési idő a készülék állapotától és a töltés körülményeitől függően változhat. Lehetséges, hogy a fennmaradó töltési időt a készülék nem mutatja, amikor nagyon hideg vagy nagyon meleg körülmények között végez töltést.

Az akkumulátor energiafogyasztás csökkentése

A készülék különféle funkciókat kínál, amelyek segítenek takarékoskodni az akkumulátor energiájával.

- Optimalizálhatja a készüléket az Intelligens kezelő használatával.
- Amikor nem használja a készüléket, váltson alvó üzemmódba a Bekapcsológomb megnyomásával.
- Kapcsolja be az energiatakarékos módot.
- Bezárhatja a felesleges alkalmazásokat.
- Amikor nincs használatban, kapcsolja ki a Bluetooth funkciót.
- Amikor nincs használatban, kapcsolja ki a Wi-Fi funkciót.
- Kapcsolja ki az alkalmazások automatikus szinkronizálását.
- Csökkentse a háttérvilágítás időtartamát.
- Csökkentse a képernyő fényerejét.

Töltési tippek és elővigyázatossági intézkedések az akkumulátorral kapcsolatban

- Ha alacsony az akkumulátor töltöttségi szintje, az akkumulátor ikon üresen jelenik meg.
- Amennyiben az akkumulátor teljesen lemerült, a készülék a töltő csatlakoztatását követően nem kapcsolható be azonnal. A készülék bekapcsolása előtt hagyja néhány percig töltődni az akkumulátort.
- Amennyiben egyszerre több alkalmazást, hálózati alkalmazásokat vagy más eszközökhöz csatlakozó alkalmazásokat használ, az akkumulátor gyorsabban lemerül. Annak érdekében, hogy elkerülje a hálózatról lekapcsolódást vagy a kikapcsolást az adatok átvitele közben, ezeket az alkalmazásokat mindig az akkumulátor teljes feltöltését követően használja.
- Ha USB töltő adapter helyett más energiaforrást, például számítógépet használ, az alacsonyabb áramerősség miatt a töltés hosszabb ideig tarthat.

- A készülék töltés közben is használható, ám ilyenkor tovább tarthat az akkumulátor teljes feltöltése.
- Amennyiben a készülék töltése közben a tápellátás ingadozik, az érintőképernyő kikapcsolhat. Ilyen esetben húzza ki a töltőt az eszközből.
- Töltés közben a készülék és a töltő felforrósodhat. Ez normális jelenség és nincs hatással a készülék élettartamára vagy teljesítményére. Amennyiben az akkumulátor a szokásosnál jobban felmelegszik a töltő megszakíthatja a töltési műveletet.
- Ha a készülék nem töltődik megfelelően vigye el a készüléket és a töltőt egy Samsung-szervizbe.

Energiatakarékos mód

Takarékoskodjon az akkumulátor energiájával úgy, hogy korlátozza a készülék funkcióit.

Érintse meg a Kezdőképernyőn az **Alk.** → **Beállítások** → **Akkumulátor** → **Energiatakarékos mód** lehetőséget, majd érintse meg a kapcsolót az aktiváláshoz.

Ha szeretné, hogy az energiatakarékos mód automatikusan bekapcsoljon, amint az akkumulátor töltöttségi szintje eléri az előre beállított értéket, érintse meg az **En.takarékosság indítása** lehetőséget, és válasszon egy opciót.

Ultratakarékos mód

Ez az üzemmód a készülék akkumulátor üzemidejének meghosszabbítását segíti elő. Ebben az üzemmódban a készülék a következőket teszi:

- Az elérhető alkalmazásokat a leglényegesebb és kiválasztott alkalmazásokra szűkíti le.
- Kikapcsolja a mobil adatforgalmat, amikor a képernyő kikapcsol.
- Kikapcsolja a Wi-Fi és Bluetooth funkciókat.

Érintse meg a Kezdőképernyőn az **Alk.** → **Beállítások** → **Akkumulátor** → **Ultratakarékos mód** lehetőséget, majd érintse meg a kapcsolót az aktiváláshoz.

Az ultratakarékos mód kikapcsolásához érintse meg az **EGYEBEK** → **Ultratakarékos mód letiltása** lehetőséget.

A fennmaradó használati idő azt mutatja, hogy mennyi idő elteltével merül le teljesen az akkumulátor. A fennmaradó használati idő függ a készülék beállításaitól és a használati feltételektől.

SIM kártya

A SIM kártya behelyezése

Helyezze be a mobil szolgáltató által biztosított SIM-kártyát.

- A készülék kizárólag microSIM-kártyával használható.
- Bizonyos LTE szolgáltatások nem minden szolgáltatónál érhetőek el. A szolgáltatás elérhetőségével kapcsolatban bővebb információért keresse fel mobilszolgáltatóját.

1 Nyissa ki a SIM-kártya helyének fedelét.

2 Helyezze be a SIM-kártyát az aranyszínű érintkezőkkel lefelé.

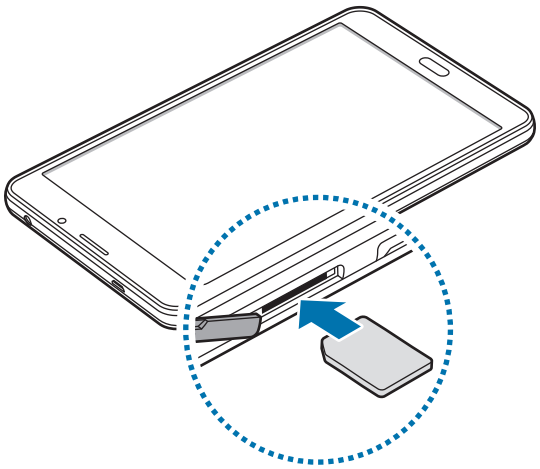

3 Tolja a SIM-kártyát a nyílásba, amíg a helyére nem pattan.

Ügyeljen rá, hogy ne veszítse el és ne hagyja, hogy mások használhassák a SIM-kártyáját. A Samsung nem vállal felelősséget az elveszett vagy ellopott kártyákkal összefüggésben felmerülő károkkal vagy kényelmetlenségekkel kapcsolatban.

4 Zárja vissza a SIM-kártya helyének fedelét.

A SIM kártya kivétele

1 Nyissa ki a SIM-kártya helyének fedelét.

2 Nyomja meg a SIM-kártyát az ujjával, majd húzza ki azt.

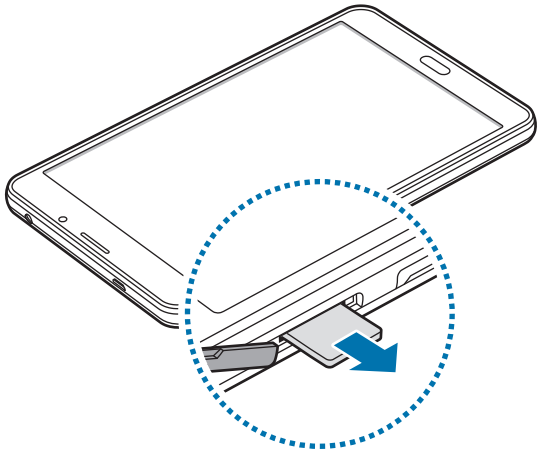

3 Zárja vissza a SIM-kártya helyének fedelét.

Memóriakártya

Memóriakártya behelyezése

A készülék legfeljebb 200 GB kapacitású memóriakártyák kezelésére alkalmas. A memóriakártya gyártójának és típusának függvényében bizonyos memóriakártyák nem kompatibilisek a készülékkel.

- Bizonyos memóriakártyák nem biztos, hogy teljes mértékben kompatibilisek a készülékkel. A nem kompatibilis kártyák használata az eszköz, a memóriakártya vagy a kártyán tárolt adatok sérülését okozhatja.
- Körültekintően helyezze be a memóriakártyát érintkezőkkel lefelé.

- A készülék a memóriakártyákon csak a FAT és exFAT fájlrendszert támogatja. Amikor más fájlrendszerre formázott kártyát helyez a készülékbe, a készülék a memóriakártya újraformázását fogja kérni.
- Az adatok gyakori írása és törlése csökkenti a memóriakártyák élettartamát.
- Amikor memóriakártyát helyez a készülékbe, a memóriakártya fájlmappái a **Saját fájlok** → **SD-kártya** mappában jelennek meg.

1 Nyissa ki a memóriakártya helyének fedelét.

2 Helyezzen be egy memóriakártyát az aranyszínű érintkezőkkel lefelé.

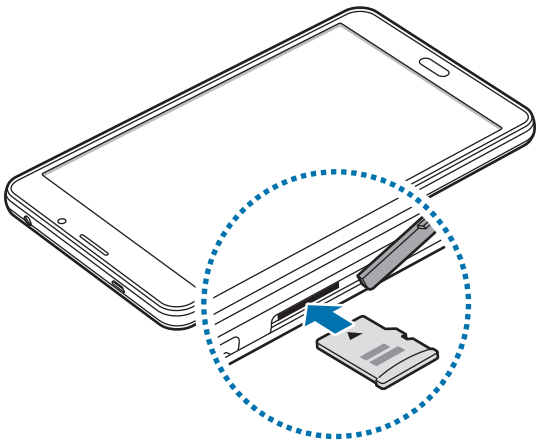

3 Nyomja a memóriakártyát a nyílásba addig, amíg az a helyére nem rögzül.

4 Zárja be a memóriakártya helyének fedelét.

A memóriakártya eltávolítása

A biztonság érdekében az eltávolítás előtt válassza le a memóriakártyát.

A kezdőképernyőn érintse meg az **Alk.** → **Beállítások** → **Tárhely** → **SD-kártya leválasztása** lehetőséget.

1 Nyissa ki a memóriakártya helyének fedelét.

2 Nyomja be a memóriakártyát, amíg egy kattanást nem hall majd húzza ki a készülékből.

3 Zárja be a memóriakártya helyének fedelét.

Ne távolítsa el a memóriakártyát, amíg a készülék adatokat küld vagy ér el a kártyán. Ellenkező esetben az adatok elveszhetnek, megsérülhetnek, vagy megrongálódhat a memóriakártya vagy az eszköz. A Samsung nem vállal felelősséget a memóriakártyák helytelen vagy hibás kártyák használatából eredő károkért, beleértve az adatok elvesztését is.

A memóriakártya formázása

A számítógépen formázott memóriakártya nem biztos, hogy kompatibilis a készülékkel. Formázza a memóriakártyát a készülékben.

A kezdőképernyőn érintse meg az **Alk.** → **Beállítások** → **Tárhely** → **SD-kártya formázása** → **SD-KÁRTYA FORMÁZÁSA** → **TÖRLI MINDET** lehetőséget.

A memóriakártya formázása előtt készítsen biztonsági másolatot a memóriakártyán tárolt összes fontos adatról. A gyártó a felhasználói tevékenység miatti adatvesztésre nem vállal garanciát.

A készülék be- és kikapcsolása

A készülék bekapcsolásához tartsa néhány másodpercig lenyomva a Bekapcsológombot.

A készülék első bekapcsolásakor vagy adatok visszaállítása után a készülék beállításához kövesse a képernyőn megjelenő utasításokat.

A készülék kikapcsolásához tartsa hosszan lenyomva a Bekapcsológombot, majd érintse meg a **Kikapcsolás** lehetőséget.

Ha olyan helyen tartózkodik, ahol a vezeték nélküli eszközök használatát korlátozzák – például repülőgépen vagy kórházban –, tartsa be a felhatalmazott személyzet által kihelyezett figyelmeztetéseket és az egyéb utasításokat.

A készülék újraindítása

Amennyiben az eszköz lefagyott, az újraindításhoz tartsa hosszan nyomva egyszerre a Bekapcsológombot és a Hangerő le gombot legalább 7 másodpercig.

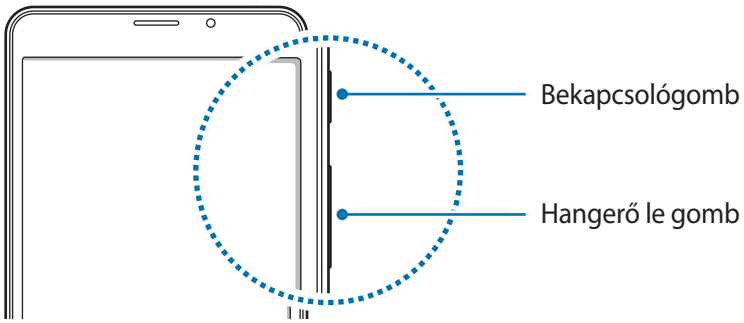

Érintőképernyő

- Ügyeljen arra, hogy más elektromos eszközök ne érjenek az érintőképernyőhöz. Az elektrosztatikus kisülések az érintőképernyő meghibásodását okozhatják.
- A sérülésének elkerülése érdekében ne érintse meg az érintőképernyőt éles eszközzel, és ne nyomja túlságosan az ujjával.

- Képernyő szélein, az érzékelési területen kívül a készülék nem biztos, hogy érzékeli az érintést.
- Az érintőképernyő hosszabb ideig bekapcsolva hagyása szellemképesedést (a képernyő beégését) okozhatja. Amikor nem használja az készüléket, kapcsolja ki az érintőképernyőt.
- Ajánlott az ujjaival érinteni meg az érintőképernyőt.

Érintés

Egy alkalmazás megnyitásához, egy menüelem kiválasztásához, egy képernyőgomb megnyomásához vagy egy karakter képernyőn levő billentyűzet segítségével történő beviteléhez érintse meg az ujjával.

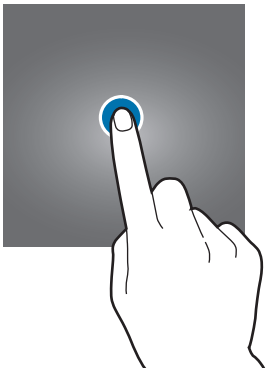

Hosszú érintés

Egy elem elérhető opcióinak megnyitásához érintse meg legalább 2 másodpercre az elemet vagy a képernyőt.



Húzás

Egy ikon mozgatásához érintse meg hosszan, és húzza a kívánt helyére.

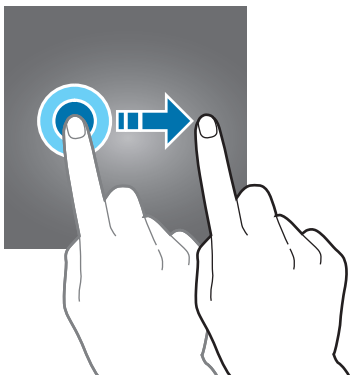

Dupla érintés

Egy weboldalon vagy képen egy részletre nagyításhoz érintse meg duplán a részletet. Az eredeti mérethez érintse meg ismét duplán.

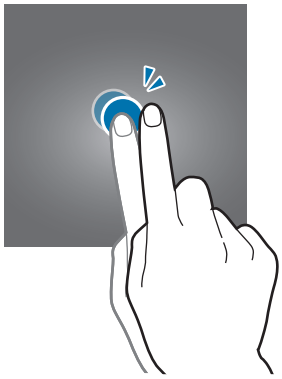

Simítás

Más panelek megtekintéséhez simítson jobbra vagy balra a Kezdőképernyőn vagy az Alkalmazások képernyőn. Weboldal vagy lista, pl. a névjegyek listájának áttekintéséhez simítson felfelé vagy lefelé.

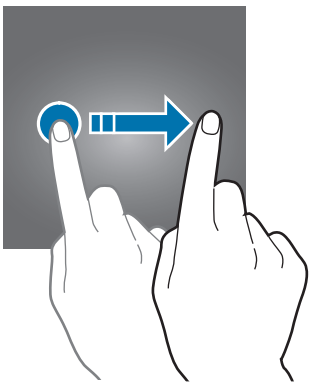

Széthúzás és csíptetés

Egy weboldalon, térképen vagy képen egy részletre nagyításhoz húzza szét a két ujját. Csíptesse össze az ujjait a kicsinyítéshez.



Kezdőképernyő

Kezdőképernyő

A Kezdőképernyő a kiindulópont a készülék minden funkciójának eléréséhez. Megjeleníti a widgeteket, alkalmazások parancsikonjait és egyebeket.

A további panelek megtekintéséhez simítson jobbra vagy balra.



Kezdőképernyő üzemmód

Az elérhető opciók megjelenítéséhez a Kezdőképernyőn érintsen meg hosszan egy üres területet, vagy húzza össze az ujjait. Személyre szabhatja a Kezdőképernyőt kezdőképernyő-panelek hozzáadásával, eltávolításával vagy átrendezésével. Beállíthatja Kezdőképernyő hátterét, widgeteket adhat a Kezdőképernyőhöz, és egyéb műveleteket hajthat végre.

- **Háttérképek**: Módosíthatja a Kezdőképernyő és a zárolt képernyő háttérképét.
- **Widgetek**: widgetek hozzáadása a Kezdőképernyőhöz. A widgetek kisméretű alkalmazások, amelyek megadott funkciókat indítanak el, hogy információkat és kényelmes elérést biztosítsanak a Kezdőképernyőről.



Elemek hozzáadása

Érintsen meg hosszan egy alkalmazást vagy egy mappát az Alkalmazások képernyőn, majd húzza a Kezdőképernyőre.

Widgetek hozzáadásához érintsen meg hosszan egy üres területet a Kezdőképernyőn, érintse meg a **Widgetek** lehetőséget, érintsen meg hosszan egy widgetet, majd húzza a Kezdőképernyőre.

Elem áthelyezése és eltávolítása

Érintsen meg egy elemet a Kezdőképernyőn, majd húzza az új helyére.

Az elem másik panelre áthelyezéshez húzza a képernyő szélére.

A gyakran használt alkalmazásokat is áthelyezheti a Kezdőképernyő alján található parancsikon-területre.

Egy elem eltávolításához érintse meg hosszan az elemet. Ezután húzza a képernyő tetején lévő **Eltávolítás** ikonra.

Mappák létrehozása

1 Érintsen meg hosszan egy alkalmazást a Kezdőképernyőn, majd húzza egy másik alkalmazásra.

2 Engedje el az alkalmazást, amikor megjelenik a mappa kerete az alkalmazások körül.

Létrejön egy mappa a választott alkalmazásokkal.

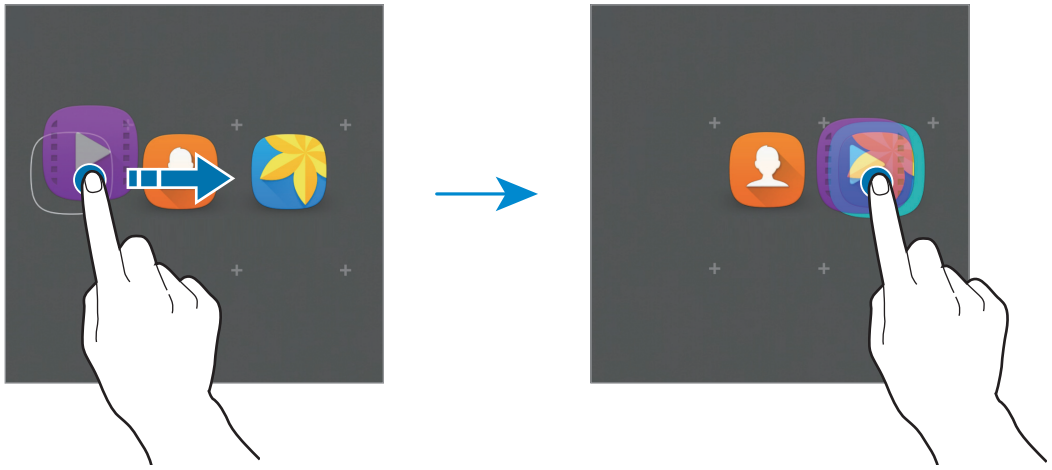

3 Érintse meg az **Adja meg a mappa nevét** lehetőséget, és adja meg a mappa nevét.

A mappa színének módosításához érintse meg a lehetőséget.

Ha szeretne további alkalmazásokat adni a mappához, érintsen meg hosszan egy másik alkalmazást, majd húzza a mappába.

Panelek kezelése

A kezdőképernyőn érintsen meg hosszan egy üres területet, ha egy panelt akar hozzáadni, mozgatni, vagy eltávolítani.

Panel hozzáadásához simítson ujjával balra a képernyőn, majd érintse meg a + ikont.

Egy panel áthelyezéséhez csíptesse össze az ujját a képernyőn, érintse meg hosszan a panel előnézetét és húzza át az új helyére.

Egy panel eltávolításához csíptessen össze a képernyőn, érintse meg hosszan a panel előnézetét és húzza át a képernyő tetején található **Eltávolítás** lehetőségre.

A panel Kezdőképernyőként beállításához érintse meg a lehetőséget.

Alkalmazások képernyő

Az Alkalmazások képernyő megjeleníti az összes alkalmazáshoz tartozó ikont, beleértve a frissen telepített alkalmazásokét is.

Az Alkalmazások képernyő megnyitásához a Kezdőképernyőn érintse meg az **Alk.** lehetőséget. A további panelek megtekintéséhez simítson jobbra vagy balra.

Elemek mozgatása

Ez a funkció nem minden országban és nem minden szolgáltatónál érhető el.

Az Alkalmazások képernyőn érintse meg a **SZERKESZT** lehetőséget. Érintsen meg hosszan egy elemet, majd húzza az új helyére.

Az elem másik panelre áthelyezéshez húzza a képernyő szélére.

Mappák létrehozása

Ez a funkció nem minden országban és nem minden szolgáltatónál érhető el.

1. Az Alkalmazások képernyőn érintse meg a **SZERKESZT** lehetőséget.
2. Érintsen meg hosszan egy alkalmazást, majd húzza egy másik alkalmazásra.
3. Engedje el az alkalmazást, amikor megjelenik a mappa kerete az alkalmazások körül.

   Létrejön egy mappa a választott alkalmazásokkal.

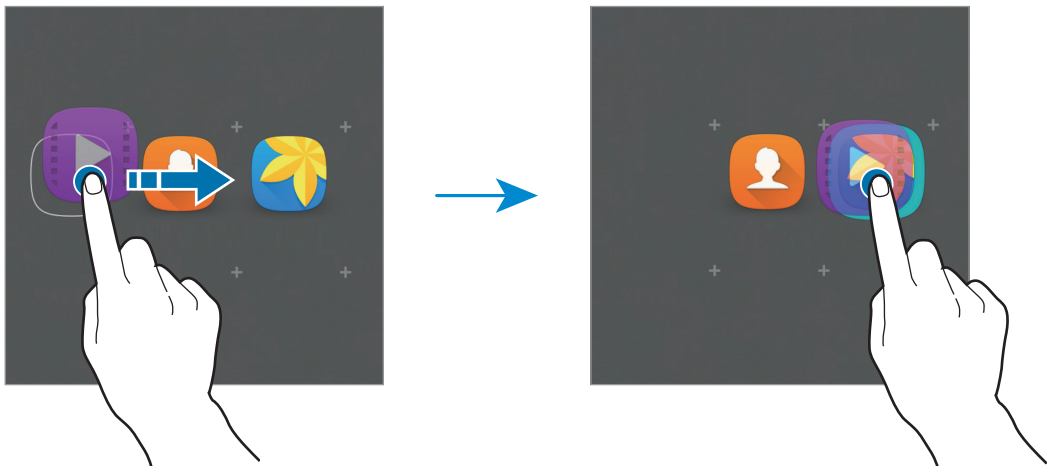

4 Érintse meg az **Adja meg a mappa nevét** lehetőséget, és adja meg a mappa nevét.

A mappa színének módosításához érintse meg a lehetőséget.

Ha szeretne további alkalmazásokat adni a mappához, érintsen meg hosszan egy másik alkalmazást, majd húzza a mappába.

Egy mappa törléséhez válasszon egy mappát a lehetőséggel. Csak a mappa kerül törlésre. A mappa alkalmazásai áthelyezésre kerülnek az Alkalmazások képernyőre.

Elemek átrendezése

Az elemeket átrendezheti abc sorrendben az Alkalmazások képernyőn.

Az Alkalmazások képernyőn érintse meg az **A–Z** → **OK** lehetőséget.

Állapotjelző ikonok

Az állapotjelző ikonok a képernyő tetején található állapotsávon jelennek meg. Az alábbi táblázatban látható ikonok a leggyakoribbak.

Az állapotsáv néhány alkalmazásban nem mindig jelenik meg a képernyő tetején. Az állapotsáv megjelenítéséhez húzza le a képernyő tetejéről.

Ikon	Jelentés
	Nincs jel
	Térerő
R	Roaming (a normál szolgáltatási területen kívül)
G	GPRS-hálózathoz csatlakozva
E	EDGE-hálózathoz csatlakozva
3G	UMTS-hálózathoz csatlakozva
H	HSDPA-hálózathoz csatlakozva
H+	HSPA+-hálózathoz csatlakozva
4G	LTE-hálózathoz csatlakozva
	Wi-Fi kapcsolódva
	Bluetooth funkció bekapcsolva
	GPS bekapcsolva
	Hívás folyamatban
	Nem fogadott hívás

Ikon	Jelentés
	Új szöveges vagy multimédiás üzenet
	Ébresztés bekapcsolva
	Némítás mód bekapcsolva
	Rezgés üzemmód bekapcsolva
	Repülő üzemmód bekapcsolva
	Figyelmeztetés hibára vagy más eseményre
	Akkumulátor töltöttségi szintje

Képernyő lezárása

A Bekapcsológomb megnyomása kikapcsolja és zárolja a képernyőt. A képernyő emellett automatikusan kikapcsol és zárolásra kerül, ha a készüléket egy megadott ideig nem használták.

A képernyőzár feloldásához nyomja meg a Bekapcsológombot vagy a Kezdőlap gombot, és simítson a képernyőn bármilyen irányban.

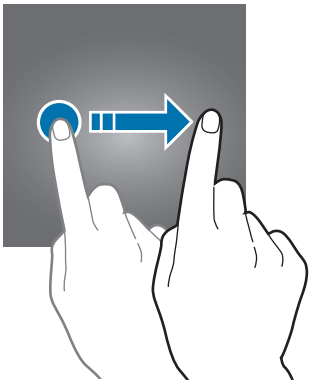

Módosítható a képernyő lezárási módja, amellyel megakadályozható, hogy mások hozzáférjenek a személyes információkhoz.

Az Alkalmazások képernyőn érintse meg a **Beállítások** → **Zárolt képernyő és védelem** → **Képernyőzár típusa** lehetőséget, és válasszon képernyő lezárási módot. A készülék használatához mindig feloldókódra lesz szükség.

Ha elfelejti a feloldó kódot, a visszaállításhoz vigye el a készüléket egy Samsung szervizközpontba.

Minta

Négy vagy több pont összekötésével rajzoljon egy mintát, majd a jóváhagyáshoz rajzolja le újra. Állítson be egy tartalék PIN-kódot a képernyő feloldásához arra az esetre, ha elfelejtené a mintát.

PIN

A PIN csak számokat tartalmaz. Adjon meg legalább négy számot és a jóváhagyáshoz adja meg újra.

Jelszó

A jelszó számokat és betűket tartalmaz. Adjon meg legalább négy karaktert, amely tartalmaz számokat és szimbólumokat is és a jóváhagyáshoz adja meg újra a jelszót.

Értesítési panel

Az értesítési panel használata

Amikor új értesítéseket fogad, mint például üzenetek vagy nem fogadott hívások, akkor a jelző ikon megjelenik az állapotsávon. Az ikonokkal kapcsolatos további információkért nyissa meg az értesítési panelt, és tekintse meg a részleteket.

Az értesítési panel megnyitásához húzza lefelé az állapotsávot. Az értesítési panel bezárásához simítson felfelé a képernyőn.

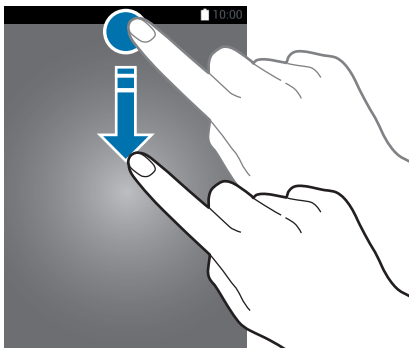

Az értesítési panelen a következő funkciók használhatók.



A gyorsbeállítási gombok használata

Bekapcsolhat egyes funkciókat a gyorsbeállítási gombok megérintésével. További gombok megjelenítéséhez simítson balra vagy jobbra a gombok területén. A gombokat hosszan megérintve részletesebb beállításokhoz férhet hozzá.

A gombok rendezéséhez érintse meg a **SZERK.** lehetőséget, érintse meg hosszan az egyik gombot, majd húzza egy másik helyre.

Szövegbevitel

Billentyűzetkiosztás

Szöveg bevitelekor vagy üzenetek küldésekor, jegyzetek létrehozásakor, a billentyűzet automatikusan megjelenik.

Bizonyos nyelveken a szövegbevitel nem támogatott. Ilyenkor szöveg beírásához módosítania kell a beviteli nyelvet valamelyik támogatott nyelvre.

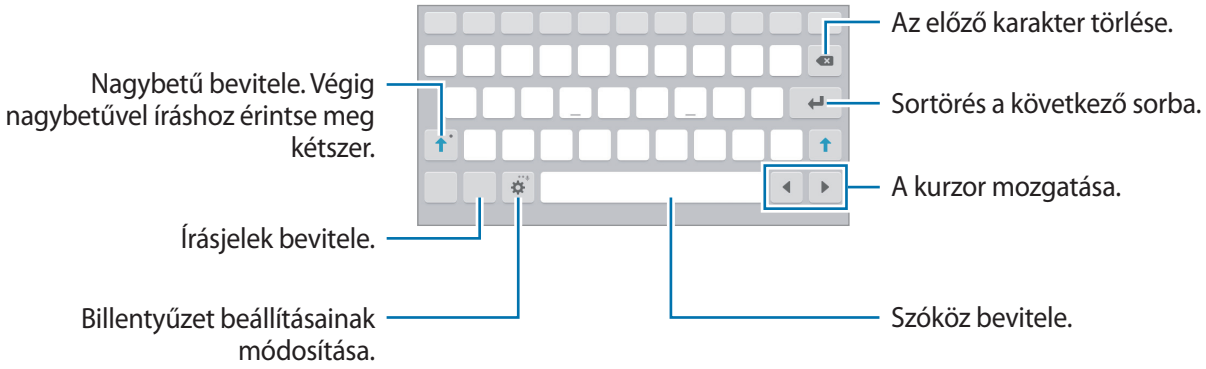

Beviteli nyelv módosítása

Érintse meg a ⚙ → **Beviteli nyelv hozzáadása** lehetőséget, majd válassza ki a használni kívánt nyelveket. Amennyiben kettő vagy annál több nyelvet választ, lehetőség van a beviteli nyelvek közötti váltásra – ehhez simítson balra vagy jobbra a szóköz billentyűn.

További billentyűzet funkciók

A különböző funkciók használatához érintse meg és tartsa hosszan lenyomva a ⚙ lehetőséget. A ⚙ ikon helyett egyéb ikonok is megjelenhetnek, az utoljára használt funkciótól függően.

- 🎤 : szöveg bevitele hanggal.

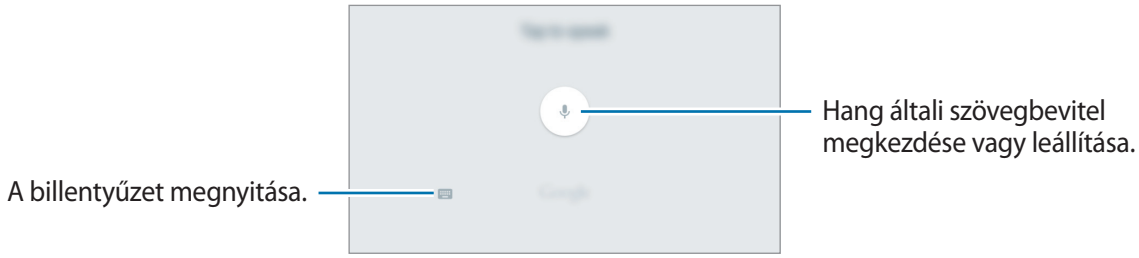

- T : átkapcsolás kézírásos módba.

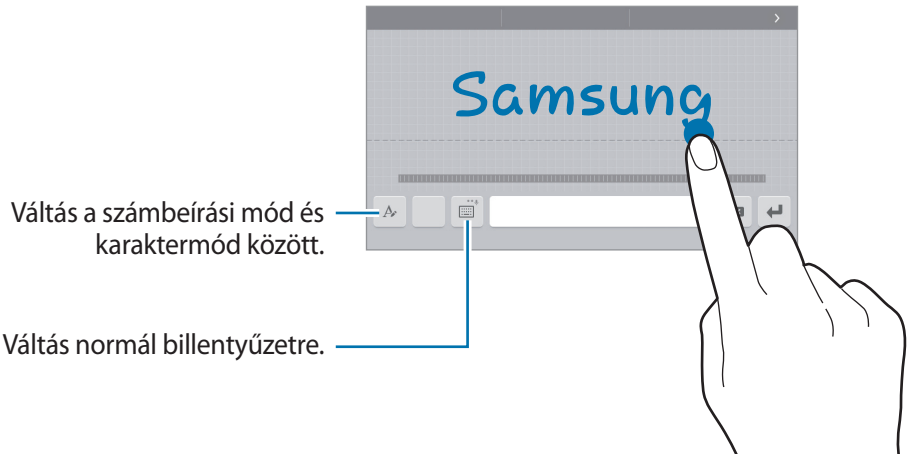

Ez a funkció nem minden országban és nem minden szolgáltatónál érhető el.

- ☺ : hangulatjelek megadása.
- ⌨ : Váltás lebegő vagy osztott billentyűzetre. A billentyűzet a fül húzásával áthelyezhető más helyre.
- ⚙ : billentyűzet beállításainak módosítása.

Másolás és beillesztés

1 Tartsa hosszan lenyomva a szöveg fölött.

2 A kívánt szöveg kiválasztásához húzza a vagy ikont, vagy érintse meg az **Összes kijelölése** lehetőséget a teljes szöveg kiválasztásához.

3 Érintse meg a **Másol** vagy **Kivágás** lehetőséget.

A kijelölt szöveg a vágólapra lesz másolva.

4 Érintse meg hosszan azt a helyet, ahová a szöveget be szeretné illeszteni és érintse meg a **Beillesztés** lehetőséget.

Képernyő rögzítése

A képernyő használata közben képernyőképet készíthet.

Nyomja le hosszan egyszerre a Kezdőlap gombot és a Bekapcsológombot. Az elkészült képeket a **Galéria** alkalmazásban tekintheti meg.

Bizonyos alkalmazások és funkciók használata közben nem lehet képernyőképet készíteni.

Alkalmazások megnyitása

A Kezdőképernyőn vagy az Alkalmazások képernyőn válassza ki a megnyitni kívánt alkalmazás ikonját.

Ha szeretne megnyitni egy alkalmazást a legutóbbi alkalmazások listájából, érintse meg a lehetőséget, és válasszon ki egy nemrég használt alkalmazásablakot.

Egy alkalmazás bezárása

Érintse meg a lehetőséget, és húzza a kívánt legutóbbi alkalmazás ablakát a bal vagy a jobb oldalra a bezáráshoz. Az összes futó alkalmazás bezárásához érintse meg az **ÖSSZES BEZÁRÁSA** lehetőséget.

Több ablak

Bevezető

A Több ablak funkció használatával két alkalmazást futtathat egyszerre az osztott képernyős nézetben.

Bizonyos alkalmazások nem biztos, hogy támogatják ezt a funkciót.

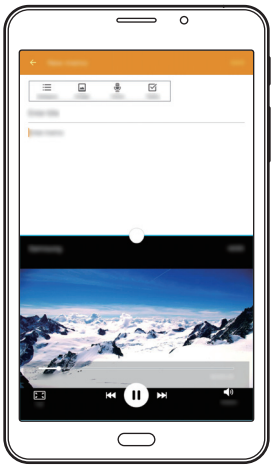

Osztott képernyős nézet

Osztott képernyős nézet

1 Érintse meg a ikont a legutóbbi alkalmazások listájának megnyitásához.

2 Simítson felfelé vagy lefelé, majd érintse meg a elemet a legutóbbi alkalmazások ablakainak egyikén.

A felső ablakban elindul a kiválasztott alkalmazás.



3 Válassza ki a másik elindítandó alkalmazást.

Az osztott képernyős nézetet elindíthatja a ikon hosszan tartó megérintésével is.

További beállítások használata

Alkalmazások osztott képernyős nézetben való használata esetén válassza ki egy alkalmazás ablakát, majd az ablakok közti kört megérintve válasszon a következő opciók közül:

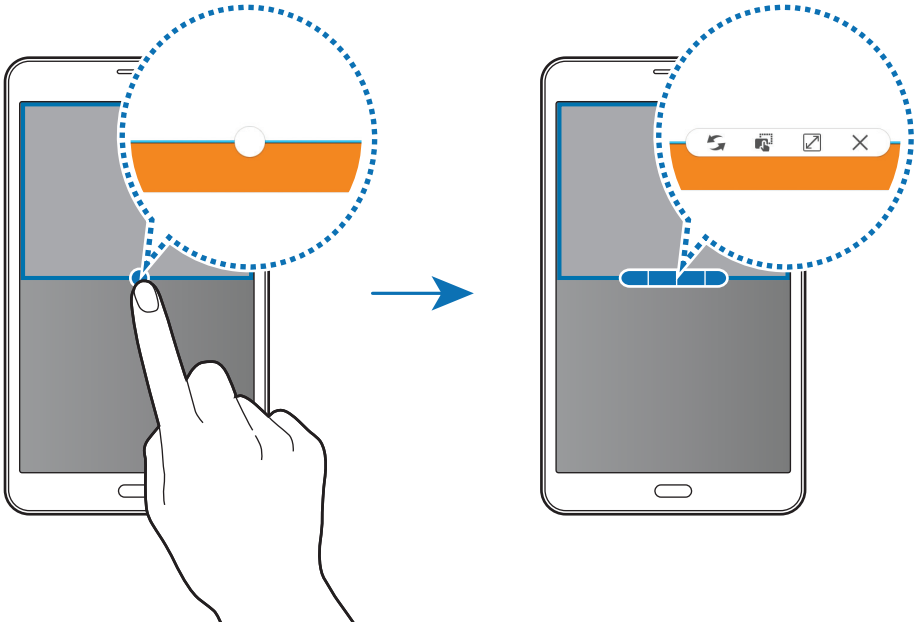

- : alkalmazásablakok helyének váltása.
- : szövegek vagy képek áthelyezése egyik ablakból a másikba. Érintsen meg hosszan egy elemet a kiválasztott ablakban, és húzza azt egy másik helyre egy másik ablakban.

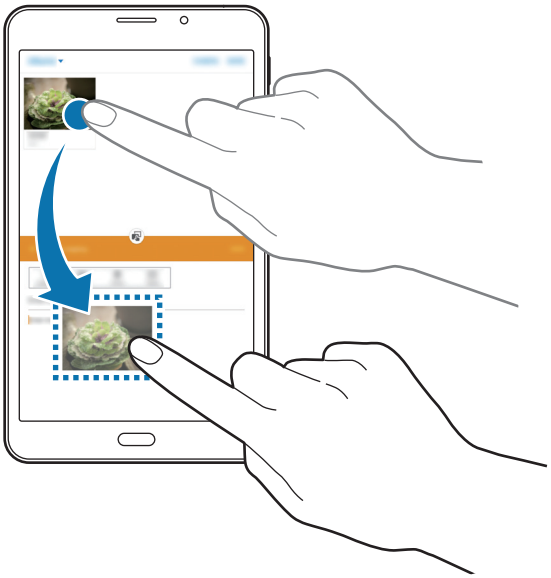

Bizonyos alkalmazások nem biztos, hogy támogatják ezt a funkciót.

- : Az ablak felnagyítása maximális méretre.
- : az alkalmazás bezárása.

Ablakméret módosítása

Az ablakok méretének módosításához húzza el az alkalmazás ablakok közötti kört fel vagy le.

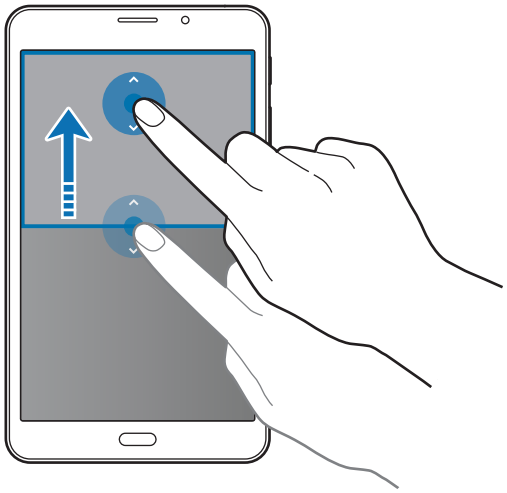

Készülék- és adatkezelés

Adat átvitele korábbi készülékről

Az előző készülék adatai áttehetők az új készülékre a Samsung Smart Switch segítségével.

A Samsung Smart Switch következő verziói érhetők el.

- Mobil verzió: adatátvitel mobilkészülékek között. Az alkalmazást letöltheti a **Galaxy Apps** vagy a **Play Áruház**-ból.
- Számítógépes verzió: adatátvitel a készülék és számítógép között. Az alkalmazást letöltheti a www.samsung.com/smartswitch címről.

- A Samsung Smart Switch funkciót néhány más készülék vagy számítógép nem támogatja.
- Előfordulnak korlátozások. A részletekért látogasson el a www.samsung.com/smartswitch oldalra. A Samsung komolyan veszi a szerzői jogokat. Csak saját tartalmakat továbbítson, illetve olyanokat, amelyeknek rendelkezik a másolási jogával.

Adat átvitele mobilkészülékről

Átviheti adatait előző készülékéről az új készülékre.

Töltse le és telepítse a Smart Switch programot a **Galaxy Apps** vagy **Play Áruház**-ból.

Indítsa el a **Smart Switch** programot, majd a képernyőn megjelenő utasításokat követve töltse át adatait az előző eszközről.

Adattovábbítás számítógépről

Mentse le az előző készülék adatait a számítógépre, és importálja az új készülékre.

1 A Smart Switch letöltéséhez látogasson el a számítógépen a www.samsung.com/smartswitch weboldalra.

2 A számítógépen indítsa el a Smart Switch alkalmazást.

Ha a korábbi készüléke nem Samsung-készülék, mentse el az adatokat számítógépre a készülék gyártója által biztosított programmal. Ezután ugorjon az ötödik lépésre.

3 Csatlakoztassa a korábbi készüléket a számítógéphez az USB-kábel segítségével.

4 Kövesse számítógépen a képernyőn látható utasításokat a készülék adatainak mentéséhez. Ezután válassza le a számítógépről a korábbi készüléket.

5 Csatlakoztassa az új készüléket a számítógéphez az USB-kábel segítségével.

6 Kövesse a számítógép képernyőn látható utasításokat az adatok az új készülékre történő átviteléhez.

A készülék háttértárként való használata

Másolja át az audio, videó, kép és egyéb fájlokat az eszközről a számítógépre és vissza.

Adatátvitel közben ne húzza ki az USB-kábelt a készülékből. Ez adatvesztéshez és a készülék károsodásához vezethet.

Lehet, hogy a készülékek nem csatlakoznak megfelelően, ha USB-hubon csatlakoztatja őket. Közvetlenül csatlakoztassa a készüléket a számítógép USB-portjához.

1 Csatlakoztassa az eszközt a számítógéphez az USB-kábel segítségével.

2 Az Értesítési panelen érintse meg a **Csatlakoztatva lejátszóeszközként** → **Médiaeszköz (MTP)** lehetőséget.

Ha a számítógép nem támogatja a Médiaeszköz (MTP) funkciót, vagy nincs megfelelő illesztőprogram telepítve érintse meg a **Fényképező (PTP)** lehetőséget.

3 Fájlok átvitele a készülék és a számítógép között.

A készülék frissítése

A készülék frissíthető a legújabb szoftverre.

Frissítés vezeték nélkül

A készülék a FOTA (firmware vezeték nélkül) szolgáltatás segítségével közvetlenül frissíthető a legújabb szoftverre.

Az Alkalmazások képernyőn érintse meg a **Beállítások** → **Az eszköz névjegye** → **Szoftver frissítése** → **Manuális frissítésletöltés** lehetőséget.

A frissítések automatikus figyeléséhez érintse meg az **Automatikus frissítésletöltés** kapcsolót. A frissítések csak akkor lesznek letöltve, ha a készülék egy Wi-Fi hálózathoz csatlakozik.

Frissítés a Smart Switch használatával

Csatlakoztassa a készüléket a számítógéphez, és frissítse a készüléket a legújabb szoftverre.

1 A Smart Switch letöltéséhez és telepítéséhez látogasson el a számítógépen a www.samsung.com/smartswitch weboldalra.

2 A számítógépen indítsa el a Smart Switch alkalmazást.

3 Csatlakoztassa a készüléket a számítógéphez USB-kábel segítségével.

4 Ha van elérhető szoftverfrissítés, a képernyőn megjelenő utasítások segítségével frissítheti az eszközt.

- Ne kapcsolja ki a számítógépet, vagy csatlakoztassa le az USB-kábelt, amíg a készülék adatokat tölt fel.
- A készülék frissítése közben ne csatlakoztasson más adathordozót a számítógéphez. Ellenkező esetben probléma léphet fel a frissítési műveletben. Válasszon le minden más médiaeszközt a számítógépről a frissítés megkezdése előtt.

Adatok biztonsági mentése és visszaállítása

Tartsa biztonságban személyes adatait, alkalmazásadatait és beállításait a készüléken. A személyes adatokat egy biztonsági fiókban tárolhatja el, és később hozzáférhet. Adatok biztonsági mentéséhez vagy visszaállításához be kell jelentkeznie Google- vagy Samsung-fiókjába. További információhoz lásd: Fiókok.

Samsung-fiók használatával

Érintse meg az Alkalmazások képernyőn a **Beállítások** → **Mentés és visszaállítás** → **Saját adatok biztonsági mentése** lehetőséget, válassza ki a menteni kívánt adatokat, és érintse meg a **BIZTONSÁGI MENTÉS MOST** lehetőséget.

Ha azt szeretné, hogy a készülék automatikusan biztonsági mentést készítsen az adatokról, érintse meg az **Automatikus biztonsági mentés** kapcsolót.

Adatok Samsung-fiók segítségével történő visszaállításához érintse meg a **Helyreállít** lehetőséget. A kiválasztott elemek visszaállításához az aktuális adatok törlődnek a készülékről.

Google-fiók használata

Az Alkalmazások képernyőn érintse meg a **Beállítások** → **Mentés és visszaállítás** lehetőséget, majd a bekapcsoláshoz érintse meg a **Saját adatok biztonsági mentése** kapcsolót. Érintse meg a **Biztonsági másolat fiókja** lehetőséget, és válasszon ki egy fiókot.

Adatok Google-fiók segítségével történő visszaállításához érintse meg az **Automatikus visszaállítás** lehetőséget. Alkalmazások újratelepítésekor visszaállnak a mentett beállítások és adatok.

Gyári adatok visszaállítása

A készüléken található beállítások és adatok törlése. A gyári adatok visszaállítása előtt készítsen biztonsági másolatot a készüléken tárolt összes fontos adatról. További információhoz lásd: Adatok biztonsági mentése és visszaállítása.

Az Alkalmazások képernyőn érintse meg a **Beállítások** → **Mentés és visszaállítás** → **Gyári adatok visszaállítása** → **ESZKÖZ VISSZAÁLLÍTÁSA** → **TÖRLI MINDET** lehetőséget. A készülék automatikusan újraindul.

Alkalmazások

Alkalmazások telepítése és eltávolítása

Galaxy Apps

Vásárolhat és letölthet alkalmazásokat. Letölthet Samsung Galaxy készülékekhez specializált alkalmazásokat.

Az Alkalmazások képernyőn érintse meg a **Galaxy Apps** lehetőséget.

Ez az alkalmazás nem biztos, hogy minden országban és minden szolgáltatónál elérhető.

Alkalmazások telepítése

Böngésszen az alkalmazásokat kategóriák szerint, vagy érintse meg a **KERESÉS** lehetőséget a kulcsszó alapján történő kereséshez.

Az alkalmazással kapcsolatos információk megtekintéséhez válasszon ki egy alkalmazást. Ingyenes alkalmazások letöltéséhez érintse meg a **TELEPÍT** lehetőséget. A költséggel járó alkalmazások letöltéséhez érintse meg az árat és kövesse a képernyőn megjelenő utasításokat.

Az automatikus frissítési beállítások módosításához érintse meg a → **Beállítások** → **Alkalmazások automatikus frissítése** lehetőséget, majd válasszon egy beállítást.

Play Áruház

Vásárolhat és letölthet alkalmazásokat.

Az Alkalmazások képernyőn érintse meg a **Play Áruház** lehetőséget.

Alkalmazások telepítése

Böngésszen az alkalmazásokat kategóriák szerint, vagy érintse meg a keresés mezőt a kulcsszó alapján történő kereséshez.

Az alkalmazással kapcsolatos információk megtekintéséhez válasszon ki egy alkalmazást. Ingyenes alkalmazások letöltéséhez érintse meg a **TELEPÍTÉS** lehetőséget. A költséggel járó alkalmazások letöltéséhez érintse meg az árat és kövesse a képernyőn megjelenő utasításokat.

Az automatikus frissítési beállítások módosításához érintse meg a → **Beállítások** → **Alkalmazások automatikus frissítése** lehetőséget, majd válasszon egy beállítást.

Alkalmazások kezelése

Alkalmazások eltávolítása vagy tiltása

Az Alkalmazások képernyőn érintse meg a **SZERKESZT** lehetőséget. A letiltható vagy eltávolítható alkalmazásokon ⊖ ikon látható. Válasszon ki egy alkalmazást, és érintse meg a **LETILTÁS** vagy **ELTÁVOLÍTÁS** lehetőséget. Másik lehetőség: az Alkalmazások képernyőn érintse meg a **Beállítások** → **Alkalmazások** → **Alkalmazáskezelő** lehetőséget, válasszon ki egy alkalmazást, majd érintse meg a **KIKAPCSOLÁS** vagy a **ELTÁVOLÍTÁS** lehetőséget.

- **KIKAPCSOLÁS**: a kiválasztott alapértelmezett alkalmazások kikapcsolása, amelyek nem távolíthatók el a készülékről.
- **ELTÁVOLÍTÁS**: a letöltött alkalmazások eltávolítása.

Alkalmazások engedélyezése

Az Alkalmazások képernyőn érintse meg a **Beállítások** → **Alkalmazások** → **Alkalmazáskezelő** lehetőséget, léptessen a **LETILTVA** lehetőségre, válasszon ki egy alkalmazást, majd érintse meg az **BEKAPCSOLÁS** lehetőséget.

Saját fájlok

A készüléken vagy más helyeken, például felhőtárhelyeken található különböző fájlokat érhet el és kezelhet.

Az Alkalmazások képernyőn érintse meg a **Saját fájlok** lehetőséget.

- **Legújabb fájlok**: Legutóbbi fájlok megtekintése.
- **Kategória**: fájlok megtekintése kategóriánként.
- **Helyi tároló**: Készüléken tárolt fájlok megtekintése.
- **Felhőtároló**: a felhőben tárolt fájlok megtekintése.
- **TÁRHELYHASZNÁLAT**: a készülék memóriaadatainak megtekintése.

Fájlok vagy mappák kereséséhez érintse meg a **KERESÉS** lehetőséget.

Telefon

Bevezető

Hang- és videohívásokat indíthat vagy fogadhat.

Hívások kezdeményezése

1 Az Alkalmazások képernyőn érintse meg a **Telefon** lehetőséget.

2 Írja be a telefonszámot.

Ha a billentyűzet nem jelenik meg a képernyőn, érintse meg a ikont a billentyűzet megnyitásához.

3 Hanghívás kezdeményezéséhez érintse meg a ikont, videohívás kezdeményezéséhez pedig a ikont.

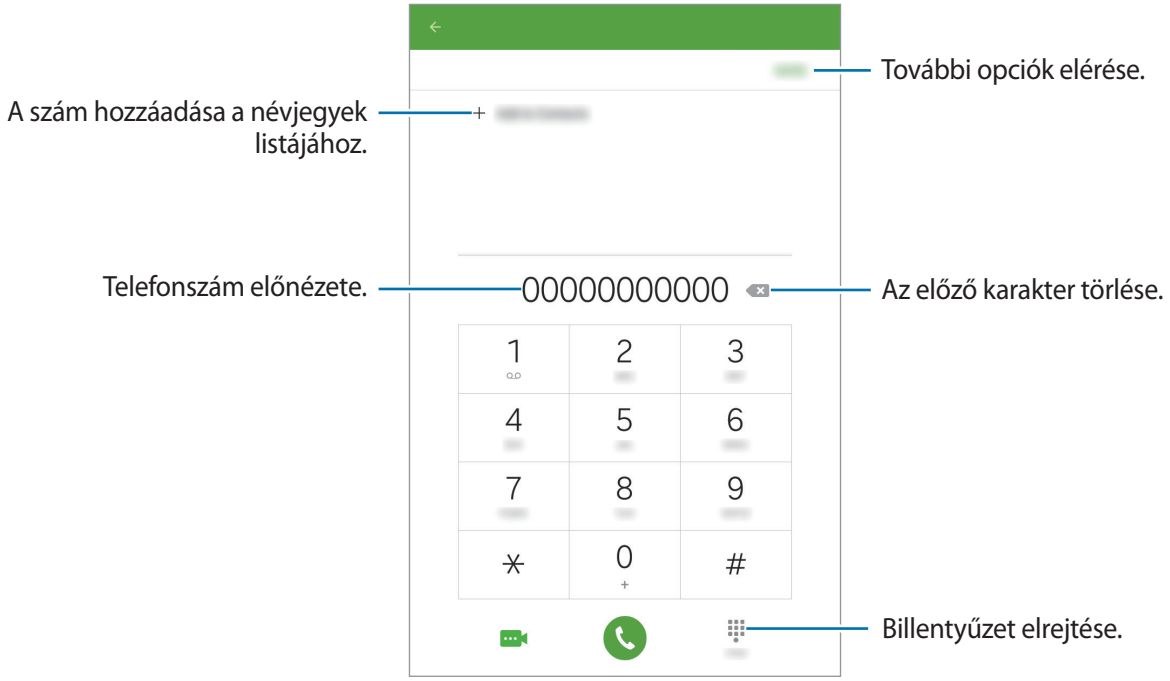

A gyorstárcsázó használata

Állítson be gyorstárcsázó számokat, hogy azonnal kezdeményezhessen hívásokat.

Egy szám beállításához a gyorstárcsázóra, érintse meg az **EGYEBEK** → **Gyorshívás** lehetőséget, válasszon egy gyorstárcsázó számot, majd válasszon egy névjegyet.

Hívás kezdeményezéséhez érintsen meg hosszan egy gyorstárcsázó számot a billentyűzeten. A 10-es és ennél nagyobb gyorstárcsázó számok esetén érintse meg a szám első számjegyét/számjegyeit, majd érintse meg hosszan az utolsó számjegyet.

Például ha a **123-as** számot állította be gyorstárcsázó számként, akkor érintse meg az **1-et**, érintse meg a **2-t**, majd érintse meg hosszan a **3-at**.

Hívás kezdeményezése zárolt képernyőről

A lezárt képernyőn húzza a ikont a nagy körön kívülre.

Hívások kezdeményezése hívásnaplókból vagy névjegylistákból

Érintse meg a **NAPLÓ** vagy a **NÉVJEGYZÉK** lehetőséget, és simítson jobbra a hívni kívánt kapcsolat névjegyén vagy telefonszámán.

Nemzetközi hívás kezdeményezése

1 Érintse meg a ikont a billentyűzet megnyitásához, ha a billentyűzet nem jelenik meg a képernyőn.

2 Érintse meg hosszan a **0** gombot, amíg meg nem jelenik a + jel.

3 Adja meg az országkódot, a körzetszámot és a telefonszámot, majd érintse meg a ikont.

Hívások fogadása

Hívás fogadása

Bejövő hívás érkezésekor húzza a ikont a nagy körön kívülre.

Hívás elutasítása

Bejövő hívás érkezésekor húzza a ikont a nagy körön kívülre.

Ha a bejövő hívások visszautasításakor üzenetet kíván küldeni, húzza felfelé az elutasító üzenet sávot.

Különböző elutasító üzenetek létrehozásához nyissa meg az Alkalmazások képernyőt és érintse meg a **Telefon** → **EGYEBEK** → **Beállítások** → **Hívás elutasítása** → **Elutasító üzenetek** elemet, írjon be egy üzenetet, majd érintse meg a + lehetőséget.

Nem fogadott hívás

Ha nem fogad egy hívást, az állapotsávon megjelenik a ikon. A nem fogadott hívások listájának megtekintéséhez nyissa meg az értesítési panelt. Alternatívaként, az Alkalmazások képernyőn érintse meg **Telefon** → **NAPLÓ** lehetőséget a nem fogadott hívások megtekintéséhez.

Lehetőségek hívás közben

Hanghívás közben

A következő műveletek elérhetők:

- **HANGERŐ**: Hangerő beállítása.
- **TART**: Hívás tartása. A várakoztatott hívás folytatásához érintse meg a **Folytatás** elemet.
- **Új hívás**: Második hívás kezdeményezése.
- **Többleth.erő**: Hangerő növelése.
- **Bluetooth**: Átváltás Bluetooth Fülhallgatóra, ha az csatlakoztatva van az eszközhöz.
- **Hangsz.**: a hangszóró be-, illetve kikapcsolása. Kihangosítás használatakor ne tartsa az eszközt közel a füléhez.
- **Billentyűzet** / **Elrejt**: a billentyűzet megnyitása vagy bezárása.
- **Némít**: Kikapcsolja a mikrofont, hogy a másik fél ne hallja Önt.
- **E-mail**: E-mail küldése.
- **Üzenet**: Üzenet küldése.
- **Internet**: weboldalak böngészése.
- **Névjegyzék**: Névjegyek listájának megnyitása.
- **S Tervező**: a naptár megnyitása.
- **Jegyzet**: Jegyzet létrehozása.
- : Aktuális hívás befejezése.

Videohívás közben

Érintse meg az ikont az alábbi opciók használatához:

- **Váltás**: Váltás az elülső és hátsó kamera között.
- : Aktuális hívás befejezése.
- **Némít**: Kikapcsolja a mikrofont, hogy a másik fél ne hallja Önt.

Névjegyzék

Bevezető

Létrehozhat új névjegyeket, vagy kezelheti a készüléken tárolt névjegyeket.

Névjegyek hozzáadása

Új névjegyek létrehozása kézzel

1 Érintse meg a **Névjegyzék** lehetőséget az Alkalmazások képernyőn.

2 Érintse meg a ikont, majd válasszon mentési helyet.

3 Adja meg a névjegy adatait.

- : Adjon hozzá egy képet.
- / : Egy névjegy mező hozzáadása vagy törlése.

4 Érintse meg a **MENTÉS** lehetőséget.

Ha a billentyűzetről szeretne hozzáadni telefonszámot a névjegyek listájához, nyissa meg az Alkalmazások képernyőt, majd érintse meg a **Telefon** lehetőséget. Ha a billentyűzet nem jelenik meg a képernyőn, érintse meg a ikont. Írja be a telefonszámot, és érintse meg a **Felvétel a Névjegyzékbe** lehetőséget.

Ha a bejövő hívások vagy üzenetek közül szeretne hozzáadni telefonszámot a névjegyek listájához, nyissa meg az Alkalmazások képernyőt, majd érintse meg a **Telefon** → **NAPLÓ** → és egy névjegyet.

Névjegyek importálása

Névjegyek importálása tárhelyszolgáltatásokról az Ön készülékére.

1 Érintse meg a **Névjegyzék** lehetőséget az Alkalmazások képernyőn.

2 A Névjegyek listáján érintse meg az **EGYEBEK** → **Beállítások** → **Névjegyek importálása és exportálása** → **IMPORTÁLÁS** lehetőséget, majd válasszon ki egy importálási opciót.

Névjegyek keresése

Az Alkalmazások képernyőn érintse meg a **Névjegyzék** lehetőséget.

Használja az alábbi keresési módszerek valamelyikét:

- Görgessen felfelé vagy lefelé a névjegyek listájában.
- Húzza végig ujját a névjegylista bal oldali jegyzékén a gyors átgörgetéshez.
- Érintse meg a névjegyek listája tetején található keresőmezőt és adja meg a keresési feltételt.

Miután kiválasztotta a kívánt névjegyet, tegye a következők valamelyikét:

- : Hozzáadás a kedvenc névjegyekhez.
- / : Kezdeményezzen hang vagy videohívást.
- : Írjon üzenetet.
- : Írjon e-mail üzenetet.

Üzenetek

Bevezető

Üzenetek küldése és megtekintése beszélgetésenként.

Üzenetek küldése

A roaming közben történő üzenetküldés többletköltséggel járhat.

1 Az Alkalmazások képernyőn érintse meg az **Üzenetek** lehetőséget.

2 Érintse meg a ikont.

3 Adjon hozzá címzetteket, és adja meg az üzenetet.

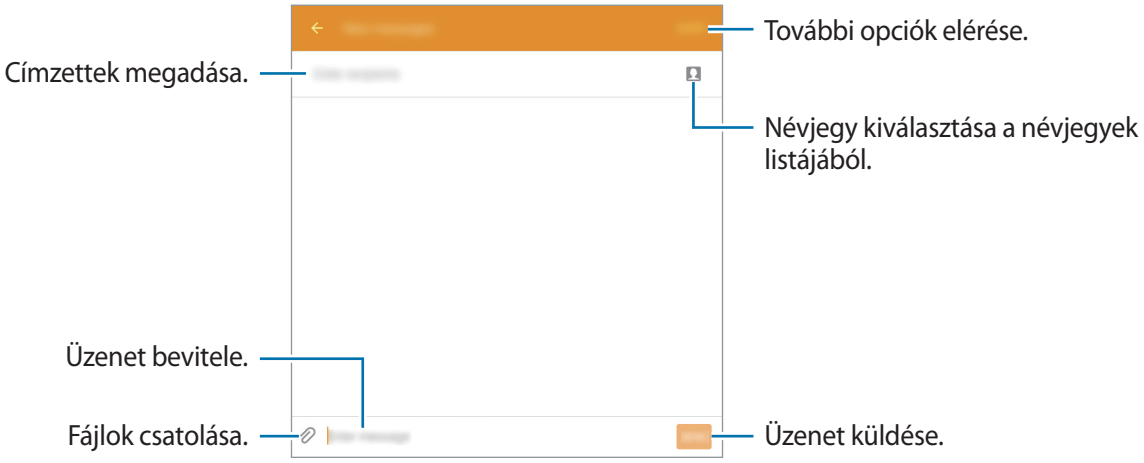

4 Érintse meg a **KÜLD** lehetőséget az üzenet elküldéséhez.

Üzenetek megtekintése

Az üzenetek kapcsolatonként üzenetszálakba vannak rendezve.

A roaming közben történő üzenetfogadás többletköltséggel járhat.

1 Az Alkalmazások képernyőn érintse meg az **Üzenetek** lehetőséget.

2 Az üzenetek listáján válasszon egy névjegyet.

3 Tekintse meg a beszélgetést.

Internet

Böngészhet az interneten, információkat kereshet, és a könnyebb elérhetőség érdekében felveheti könyvjelzői közé kedvenc weblapjait.

1 Az Alkalmazások képernyőn érintse meg az **Internet** lehetőséget.

2 Érintse meg a címmezőt.

3 Adja meg a webcímet vagy a kulcsszót, majd érintse meg a **Megnyit** lehetőséget.

Az eszköztárak megtekintéséhez, húzza enyhén lefelé az ujját a képernyőn.

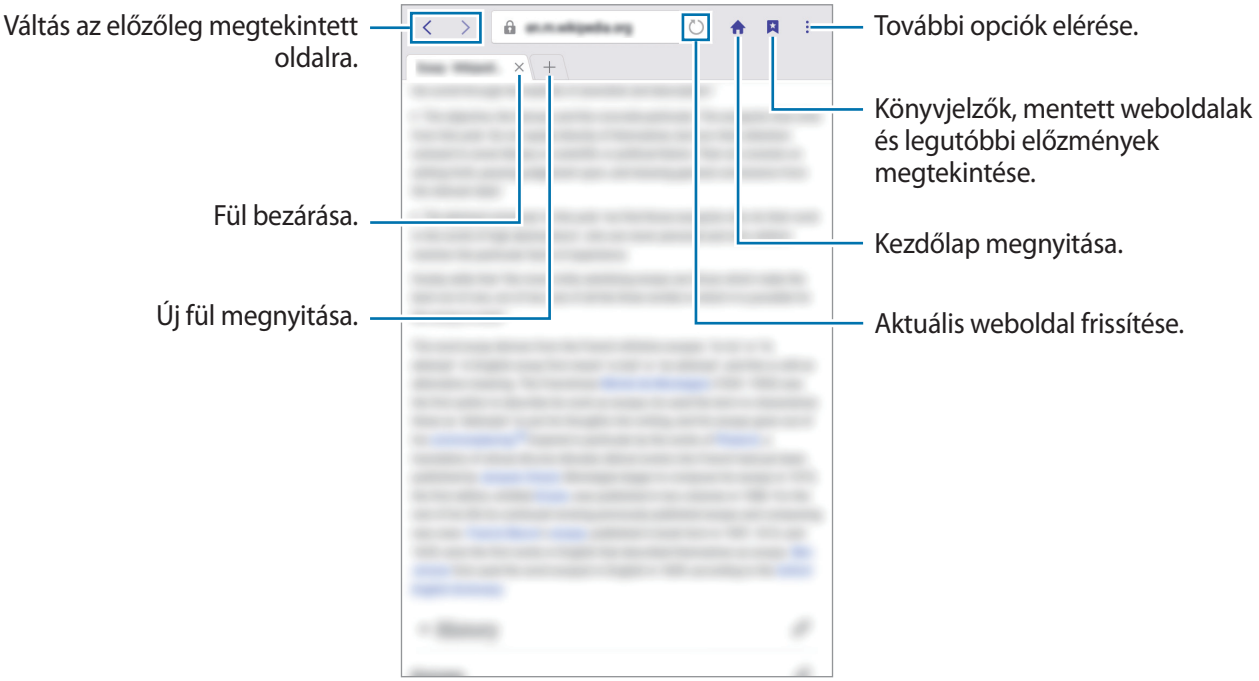

E-mail

E-mail fiókok beállítása

Az **E-mail** alkalmazás első megnyitásakor állítsa be az e-mail fiókot.

1 Az Alkalmazások képernyőn érintse meg az **E-mail** lehetőséget.

2 Adja meg az e-mail címet és a jelszót, majd érintse meg a **TOVÁBB** lehetőséget.

Céges e-mail fiók kézi regisztrációjához érintse meg a **KÉZI BEÁLLÍTÁS** lehetőséget.

3 A telepítés befejezéséhez kövesse a képernyőn megjelenő utasításokat.

Másik e-mail fiók beállításához érintse meg az **EGYEBEK** → **Beállítások** → **Fiók hozzáadása** lehetőséget.

Ha egynél több e-mail fiókja van, beállíthatja az egyiket alapértelmezettként. Érintse meg az **EGYEBEK** → **Beállítások** → **ALAPÉRTELMEZETT FIÓK BEÁLLÍTÁSA** lehetőséget.

E-mail küldése

1 E-mail írásához érintse meg a ikont.

2 Adjon hozzá címzetteket, és írja be az e-mail szövegét.

3 Érintse meg a **KÜLDÉS** lehetőséget az e-mail elküldéséhez.

E-mailek olvasása

Az e-mailek listáján érintse meg az elolvasni kívánt e-mailt.

Fényképező

Bevezető

Fényképeket és videókat készíthet különböző üzemmódokban.

Fényképezés alapjai

Készíthet fényképeket vagy videókat. Tekintse meg fényképeit és videóit a **Galéria** alkalmazásban.

Az Alkalmazások képernyőn érintse meg a **Fényképező** lehetőséget.

Fényképezési etikett

- Ne készítsen fényképet vagy videofelvételt másokról a beleegyezésük nélkül.
- Ne készítsen olyan helyen fényképeket és videofelvételeket, ahol az törvénybe ütközik.
- Ne készítsen fényképeket és videofelvételeket olyan helyeken, ahol mások magánéletét megsértheti.

Fényképek vagy videofelvételek készítése

1 Érintse meg a képernyőn azt a területet, amelyre a fényképezőgépnek fókuszálnia kell.

2 Fénykép készítéséhez érintse meg a ikont, videó készítéséhez pedig a ikont.

- A nagyításhoz húzza szét két ujját a képernyőn, kicsinyítéshez pedig csíptesse össze.



Simítson jobbra az előnézeti képernyőn a fényképezési módok listájának eléréséhez. Vagy simítson balra az elkészített fényképek és videók megtekintéséhez.

- Az előnézeti képernyő a használt felvételi módtól és fényképezőtől függően eltérő lehet.
- Használaton kívül a fényképezőgép automatikusan kikapcsol.
- Ellenőrizze, hogy tiszta-e a készülék kamerája. Ellenkező esetben a készülék nem biztos, hogy megfelelően fog működni azokban az üzemmódokban, amelyek használatához nagy felbontás szükséges.
- A maximális felvételi idő lecsökkenhet, ha nagy felbontásban rögzít videót.

A Fényképező elindítása a zárolt képernyőn

Gyors fénykép készítéséhez indítsa el a **Fényképező** alkalmazást a zárolt képernyőn.

A lezárt képernyőn húzza a ikont a nagy körön kívülre.

- Ez a funkció nem minden országban és nem minden szolgáltatónál érhető el.
- Egyes fényképezési funkciók nem elérhetőek, ha a **Fényképező** lehetőséget zárolt képernyőről indítja el, és a biztonsági funkciók be vannak kapcsolva.

Automatikus mód

Az automatikus mód lehetővé teszi, hogy a fényképező a környezet értékelésével maga határozza meg a fénykép készítéséhez legjobb üzemmódot.

Érintse meg az előnézeti képernyőn a **MÓD** → **Auto.** lehetőséget.

Profi mód

Készíthet úgy fényképeket, hogy kézzel állítja be a különböző fényképezési opciókat, például az expozíciós értéket és az ISO-értéket.

Érintse meg az előnézeti képernyőn a **MÓD** → **Professzionális** lehetőséget. Válasszon opciókat, és állítson be egyéni beállításokat, majd fénykép készítéséhez érintse meg a ikont.

- **WB**: megfelelő fehéregyensúly-beállítás kiválasztása, így a képek élethű színekben fognak megjelenni.
- **ISO**: ISO-érték kiválasztása. Ez vezérli a fényképezőgép fényérzékenységét. Az alacsony értékek az álló vagy jól megvilágított témákhoz ajánlottak. A magasabb értékek gyorsan mozgó vagy rosszul megvilágított témákhoz megfelelőek. Azonban a magas ISO-beállítások zajos fényképeket eredményezhetnek.
- : fényérték módosítása. Ez határozza meg, hogy a fényképezőgép fényérzékelőjét mennyi fény éri. Gyengébb fényviszonyok között használjon magasabb értéket.

Panoráma

Készíthet vízszintes vagy függőleges fotósorozatokat, majd összefűzheti a fotókat egyetlen, széles felvétellé.

Érintse meg az előnézeti képernyőn a **MÓD** → **Panoráma** lehetőséget.

A legjobb panorámafelvétel készítéséhez kövesse az alábbi tanácsokat:

- Mozgassa lassan egy irányba a fényképezőgépet.
- Tartsa a képet a fényképező keresőjének keretén belül.
- Ne készítsen képet jellegtelen hátterekről, például üres égről vagy sima falfelületről.

Sorozatfelvétel

Fényképsorozat készítése mozgó témáról.

Érintse meg az előnézeti képernyőn a **MÓD** → **Sorozatfelv.** lehetőséget.

Érintse meg hosszan a lehetőséget több fénykép folyamatos készítéséhez.

Szép arc

Fénykép készítése világosabb arccal a lágyabb képek érdekében.

Érintse meg az előnézeti képernyőn a **MÓD** → **Szép arc** lehetőséget.

Önarckép

Önarckép készítése az elülső kamerával. Megtekintheti a képernyőn a különböző szépség-effektek előnézetét.

1 Az előnézeti képernyőn található ikon megérintésével átkapcsolhat az elülső kamerára önarckép készítéséhez.

2 Érintse meg a **MÓD** → **Önarckép** elemet.

3 Nézzen az elülső kamerába.

4 Amikor a készülék felismeri az Ön arcát, érintse meg a képernyőt egy önarckép készítéséhez.

Ha a tenyerével szeretne fényképet készíteni, érintse meg a ikont, és érintse meg a **Vezérlés kézmozdulatokkal** kapcsolót az aktiváláshoz. Mutassa tenyerét az elülső kamera felé. Néhány másodperccel azután, hogy a rendszer felismerte a tenyerét, a készülék fényképet készít.

Hangos kép

Fénykép készítése hanggal. A készülék a **Galéria** alkalmazásban jellel azonosítja a képeket.

Érintse meg az előnézeti képernyőn a **MÓD** → **Hangos kép** lehetőséget.

Sport

Fénykép készítése gyorsan mozgó témákról.

Érintse meg az előnézeti képernyőn a **MÓD** → **Sport** lehetőséget.

Animált GIF

Hozzon létre animált fényképet fényképsorozatból.

Érintse meg az előnézeti képernyőn a **MÓD** → **Animált GIF** lehetőséget.

Fényképezőgép beállítások

Gyorsbeállítások

Használja a következő gyorsbeállításokat az előnézeti képernyőn.

Az elérhető opciók a használt felvételi módtól és fényképezőtől függően eltérőek lehetnek.

- : válasszon szűrőeffektust a fényképek vagy videók készítéséhez.
- : A készülék beállítása, hogy fénykép készítése előtt vagy után készítsen hangfelvételt.
- : fénymérési mód kiválasztása. Meghatározza, hogy milyen módon kerül kiszámításra a fény mértéke. A **Középre súlyozott** lehetőség a fénykép középső részére eső fényt használja a kép megvilágításának kiszámolásához. A **Pontszerű** lehetőség a fénykép koncentrált középső területére eső fényt használja a kép megvilágításának kiszámolásához. **Mátrix** a teljes jelenetből átlagot számol.
- : itt választhatja ki a késleltetési időt, amennyit a készülék a fénykép elkészítése előtt vár.
- : ezzel a móddal világosabb arccal készíthet fényképet a lágyabb képek érdekében.
- 16:9 / 4:3 : A fényképek felbontásának kiválasztása. Nagyobb felbontás használatával jobb minőségű képek készíthetők, de ezek több memóriát foglalnak.

Fényképezőgép beállítások

Érintse meg az előnézeti képernyőn a ikont.

Az elérhető opciók a használt felvételi módtól és fényképezőtől függően eltérőek lehetnek.

- **Videóméret (hátul) / Videóméret (elöl)**: Videofelbontás kiválasztása. Nagyobb felbontás használatával jobb minőségű videók készíthetők, de ezek több memóriát foglalnak.
- **Vezérlés kézmozdulatokkal**: A készülék felismeri az Ön tenyerét, így használhatja ezt önarcképek készítéséhez.
- **Képek ment. előnézet szerint**: Tükörkép készítése az előlapi kamerával.
- **Fókuszmód**: fókusz mód kiválasztása. **Aut. fókusz** a fényképezőgép vezérli. **Makró** nagyon közeli témák fényképezésére szolgál.

- **Nézet mód**: itt az előnézeti képernyő képarányát módosíthatja.
- **Rácsvonalak**: megjeleníti a kereső segédvonalakat a kompozíció beállításához és témák kiválasztásához.
- **Helycímkék**: GPS-hely címke csatolása a fényképhez.



- A GPS-vétel minősége romolhat az olyan helyeken, ahol a jel akadályokba ütközhet, például épületek között, alacsonyan fekvő területeken vagy rossz időben.
- A fotók internetre való feltöltésekor a helyadatok megjelenhetnek a fényképeken. Ennek elkerüléséhez kapcsolja ki a helycímke beállítást.

- **Képek megtekintése**: beállíthatja, hogy a fényképek megjelenjenek a készüléken az elkészítésük után.
- **Mentési hely**: memóriahely választása tároláshoz.
- **Hangerőgombok funkciója**: a készülék beállítása az exponálás vagy a zoom funkció vezérlésére a hangerő gomb segítségével.
- **Alapbeállítás visszaállítása**: a fényképezőgép beállítások alaphelyzetbe állítása.

Galéria

Bevezető

Megtekintheti és kezelheti a készüléken tárolt fényképeket és videókat.

Képek és videók megtekintése

1 Az Alkalmazások képernyőn érintse meg a **Galéria** lehetőséget.

2 Válasszon képet vagy videót.

Az előnézet során a videó fájlok ikonnal jelennek meg. Videó lejátszásához érintse meg a ikont.

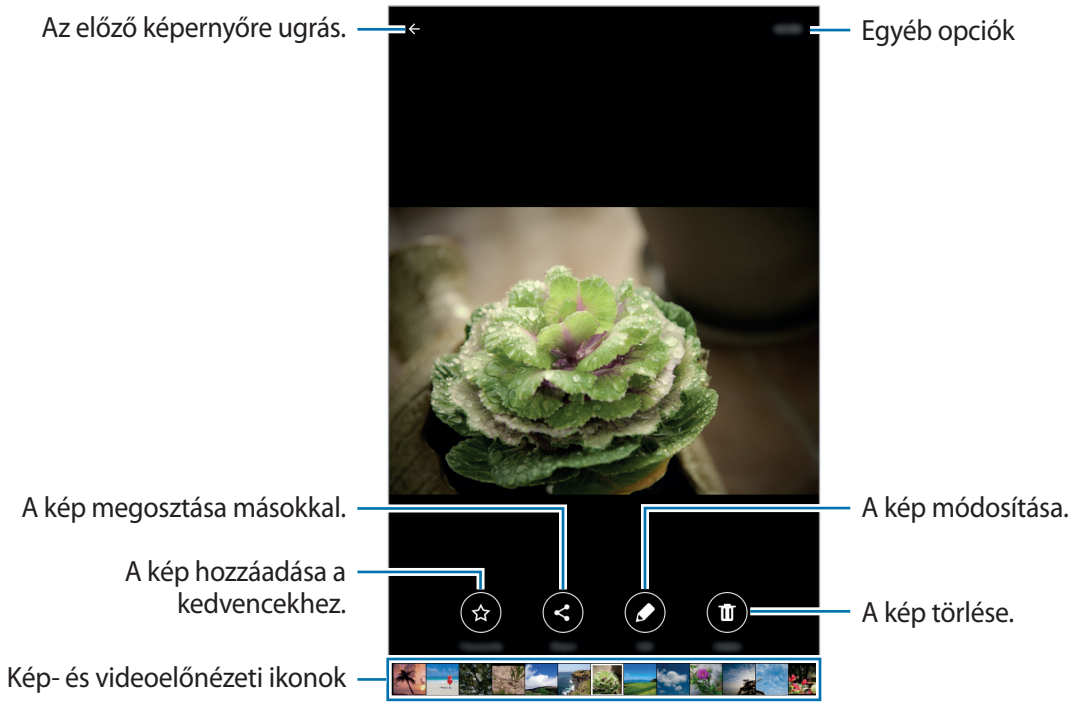

A menük megjelenítéséhez vagy elrejtéséhez érintse meg a képernyőt.

Képek és videók törlése

Kép vagy videó törlése

Válasszon képet vagy videót, majd érintse meg a képernyő alján található **Törlés** gombot.

Több kép vagy videó törlése

1 Érintsen meg hosszan a Galéria főképernyőjén egy törölni kívánt képet vagy videót.

2 Jelölje be a törölni kívánt képeket vagy videókat.

3 Érintse meg a **TÖRLÉS** lehetőséget.

Intelligens kezelő

Bevezető

Az Intelligens kezelő áttekintést ad a készülék akkumulátorának állapotáról, a tárhelyről, a RAM-ról és a rendszerbiztonságról. Emellett automatikusan optimalizálhatja a készüléket egy érintéssel.

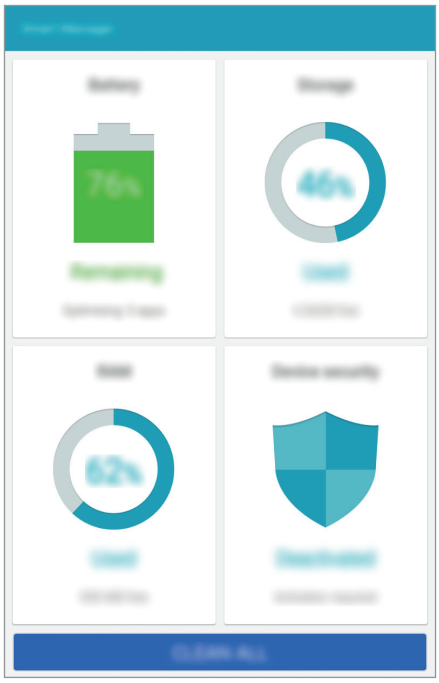

A gyors optimalizálás funkció használata

Az Alkalmazások képernyőn érintse meg az **Intelligens kezelő** → **ÖSSZES TISZTÍTÁSA** lehetőséget.

A gyors optimalizálási funkció a következőkön keresztül növeli a készülék teljesítményét.

- Azonosítja az akkumulátor energiáját nagy mértékben igénybe vevő alkalmazásokat, és memóriát szabadít fel.
- Törli a felesleges fájlokat, és bezárja a háttérben futó alkalmazásokat.
- Rosszindulatú programok keresése.

Az Intelligens kezelő használata

Érintse meg az Alkalmazások képernyőn az **Intelligens kezelő** lehetőséget, és válasszon funkciót.

Akkumulátor

Ellenőrizze az akkumulátor töltöttségi szintjét, és a fennmaradó használati időt. Ha a készülék alacsony töltöttségi szintű, kímélheti az akkumulátor energiatartalmát az energiatakarékos funkciók bekapcsolásával és a nagy energiafogyasztású alkalmazások bezárásával.

A fennmaradó használati idő azt mutatja, hogy mennyi idő elteltével merül le teljesen az akkumulátor. A fennmaradó használati idő függ a készülék beállításaitól és a használati feltételektől.

Tárhely

Ellenőrizze a felhasznált és elérhető memóriakapacitást. Törölheti a használaton kívüli és feleslegesen megmaradó fájlokat vagy telepítetlen alkalmazásokat, ha már nem kívánja használni azokat.

RAM

Ellenőrizheti az elérhető RAM mennyiségét. A készülék sebességének növelése érdekében bezárhatja a háttérben futó alkalmazásokat, és csökkentheti a használatban lévő RAM-ot.

Eszköz biztonsága

Ellenőrizheti a készülék biztonságának állapotát. Ez a funkció rosszindulatú programokat keres a készüléken.

S Tervező

Bevezető

A tervezőbe közelgő eseményeket és feladatokat felvéve kézben tarthatja időbeosztását.

Események létrehozása

1 Az Alkalmazások képernyőn érintse meg az **S Tervező** lehetőséget.

2 Érintse meg a + elemet, vagy érintsen meg duplán egy dátumot.

Ha a dátum már rendelkezik mentett eseményekkel vagy feladatokkal, akkor érintse meg a dátumot, és érintse meg a + lehetőséget.

3 Adja meg az esemény részleteit.

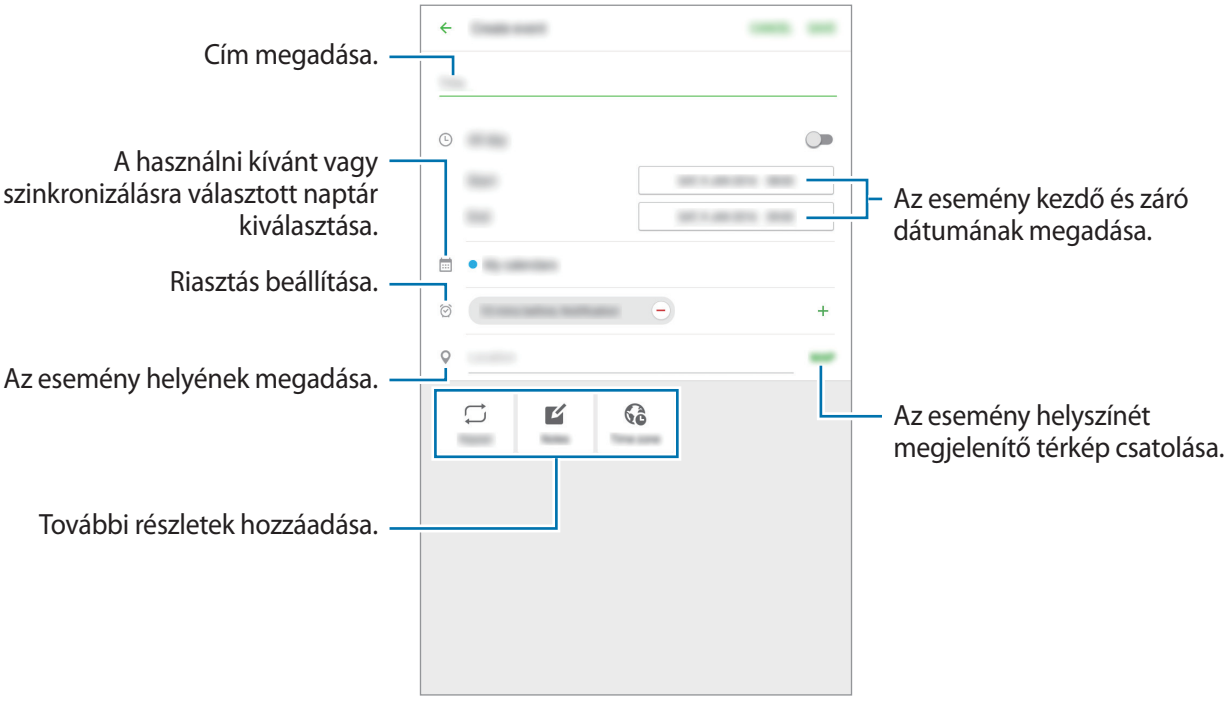

4 Az esemény mentéséhez érintse meg a **MENT** lehetőséget.

Teendők létrehozása

1 Az Alkalmazások képernyőn érintse meg az **S Tervező** lehetőséget.

2 Érintse meg a **TEENDŐK** lehetőséget.

3 Adja meg a teendő részleteit, és az esedékes dátum beállításához érintse meg a **MA** vagy a **HOLNAP** lehetőséget.

További részletek hozzáadásához érintse meg a ikont.

4 A teendő mentéséhez érintse meg a **MENT** lehetőséget.

Az események és feladatok szinkronizálása fiókokkal

Érintse meg az alkalmazások képernyőn a **Beállítások** → **Fiókok** lehetőséget, majd válasszon egy fiókszolgáltatást, és érintse meg az események és teendők szinkronizálásához a **Naptár szinkronizálása** kapcsolót.

Ha szeretne hozzáadni szinkronizálandó fiókokat, nyissa meg az Alkalmazások képernyőt, és érintse meg az **S Tervező** → **EGYEBEK** → **Naptárak kezelése** → **Fiók hozzáadása** lehetőséget. Ezután válasszon ki egy szinkronizálandó fiókot, és jelentkezzen be. Ha a fiók hozzáadásra került, egy zöld kör jelenik meg a fiók neve mellett.

Videó

Megnézheti a készüléken tárolt videókat, és testreszabhatja a lejátszási beállításokat.

Az Alkalmazások képernyőn érintse meg a **Videó** lehetőséget.

Válassza ki a lejátszandó videót.

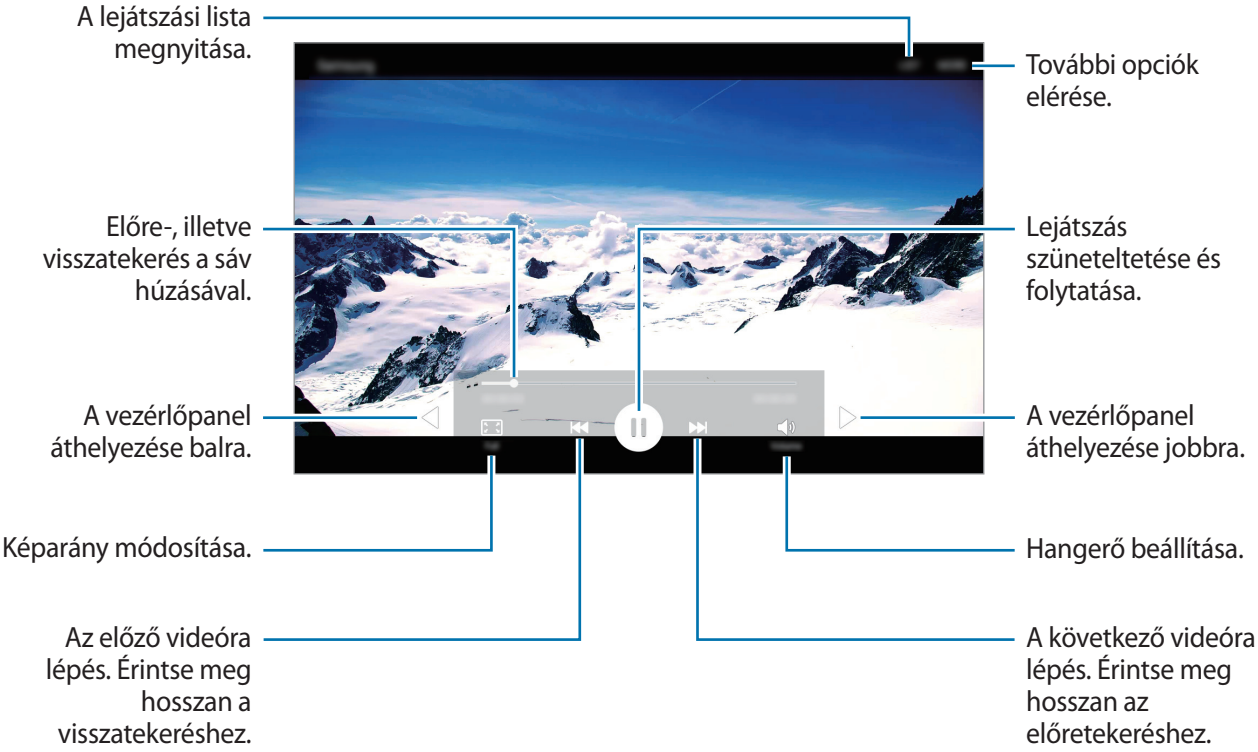

Jegyzet

Jegyzeteket hozhat létre, és rendezheti őket kategóriák szerint.

Az Alkalmazások képernyőn érintse meg a **Jegyzet** lehetőséget.

Jegyzetek létrehozása

Érintse meg a + ikont a jegyzetek listáján és adjon meg egy jegyzetet. Jegyzet írása közben az alábbi lehetőségek állnak rendelkezésre:

- **Kateg.**: kategória létrehozása vagy beállítása.
- **Kép**: képek beszúrása.
- **Hang**: Beillesztendő hangfelvétel készítése.
- **Feladatok**: teendők listájának létrehozása úgy, hogy minden sor elején jelölőnégyzetek jelenjenek meg.

Jegyzet mentéséhez érintse meg a **MENTÉS** lehetőséget.

Egy jegyzet szerkesztéséhez érintse meg a jegyzetet, és érintse meg a jegyzet tartalmát.

Jegyzetek keresése

A jegyzetek listáján érintse meg a **KERESÉS** lehetőséget és adjon meg egy keresőszót az adott szót tartalmazó jegyzetek kereséséhez.

Óra

Bevezető

Beállíthat ébresztéseket, megnézheti világszerte számos város helyi pontos idejét, eseményeket időzíthet, illetve beállíthat adott időtartamot.

JELZÉS

Az alkalmazások képernyőn érintse meg az **Óra** → **JELZÉS** lehetőséget.

Riasztások beállítása

Állítson be riasztási időt, és érintse meg a **MENTÉS** lehetőséget.

Ha riasztási időt kíván megadni, a billentyűzet megnyitásához érintse meg a **BILLENTYŰZET** lehetőséget.

Riasztási különböző riasztási opciókkal történő beállításához érintse meg az **OPCIÓK** lehetőséget, állítsa be a riasztási opciókat, majd érintse meg a **MENTÉS** lehetőséget.

A riasztások bekapcsolásához vagy kikapcsolásához érintse meg az óra ikont a riasztási listában található riasztás mellett.

Riasztások leállítása

A riasztás leállításához érintse meg az **ELUTASÍTÁS** lehetőséget. Ha már korábban engedélyezte a szundi opciót, a riasztás adott idő elteltével történő megismétléséhez érintse meg a **SZUNDI** lehetőséget.

Riasztások törlése

Érintse meg a ✕ ikont a riasztások listájában egy riasztáson.

VILÁGÓRA

Az alkalmazások képernyőn érintse meg az **Óra** → **VILÁGÓRA** lehetőséget.

Órák létrehozása

Adjon meg egy városnevet, vagy válasszon egy várost a földgömbről és érintse meg a + lehetőséget.

Órák törlése

Érintse meg a ✕ ikont egy órán.

STOPPERÓRA

1 Az alkalmazások képernyőn érintse meg az **Óra** → **STOPPERÓRA** lehetőséget.

2 Időméréséhez érintse meg az **INDÍT** lehetőséget.

Időmérése közben köridő rögzítéséhez érintse meg a **KÖRIDŐ** elemet.

3 Az időmérés leállításához érintse meg a **LEÁLLÍT** gombot.

Az időmérés újraindításához érintse meg a **FOLYTATÁS** elemet.

A köridők törléséhez érintse meg a **VISSZAÁLLÍTÁS** lehetőséget.

IDŐZÍTŐ

1 Az alkalmazások képernyőn érintse meg az **Óra** → **IDŐZÍTŐ** lehetőséget.

2 Állítsa be az időtartamot, majd érintse meg az **INDÍT** lehetőséget.

Ha időtartamot kíván megadni, a billentyűzet megnyitásához érintse meg a **BILLENTYŰZET** lehetőséget.

3 Ha lejárt az időzítő, érintse meg az **ELUTASÍTÁS** lehetőséget.

Számológép

Egyszerű és komplex számításokat végezhet.

Az Alkalmazások képernyőn érintse meg a **Számológép** lehetőséget.

A számolási előzményeket a képernyő tetején láthatja.

Az előzmények törléséhez érintse meg az **ELŐZMÉNYEK TÖRLÉSE** lehetőséget.

Rádió

Az FM rádió hallgatása

Az Alkalmazások képernyőn érintse meg a **Rádió** lehetőséget.

Az alkalmazás használata előtt csatlakoztatnia kell egy fülhallgatót, amely rádióantennaként üzemel.

Az FM rádió első futtatásakor automatikusan megkeresi és elmenti az elérhető állomásokat.

Az FM rádió bekapcsolásához érintse meg a ikont. Válassza ki az állomáslistából a kívánt rádióállomást.

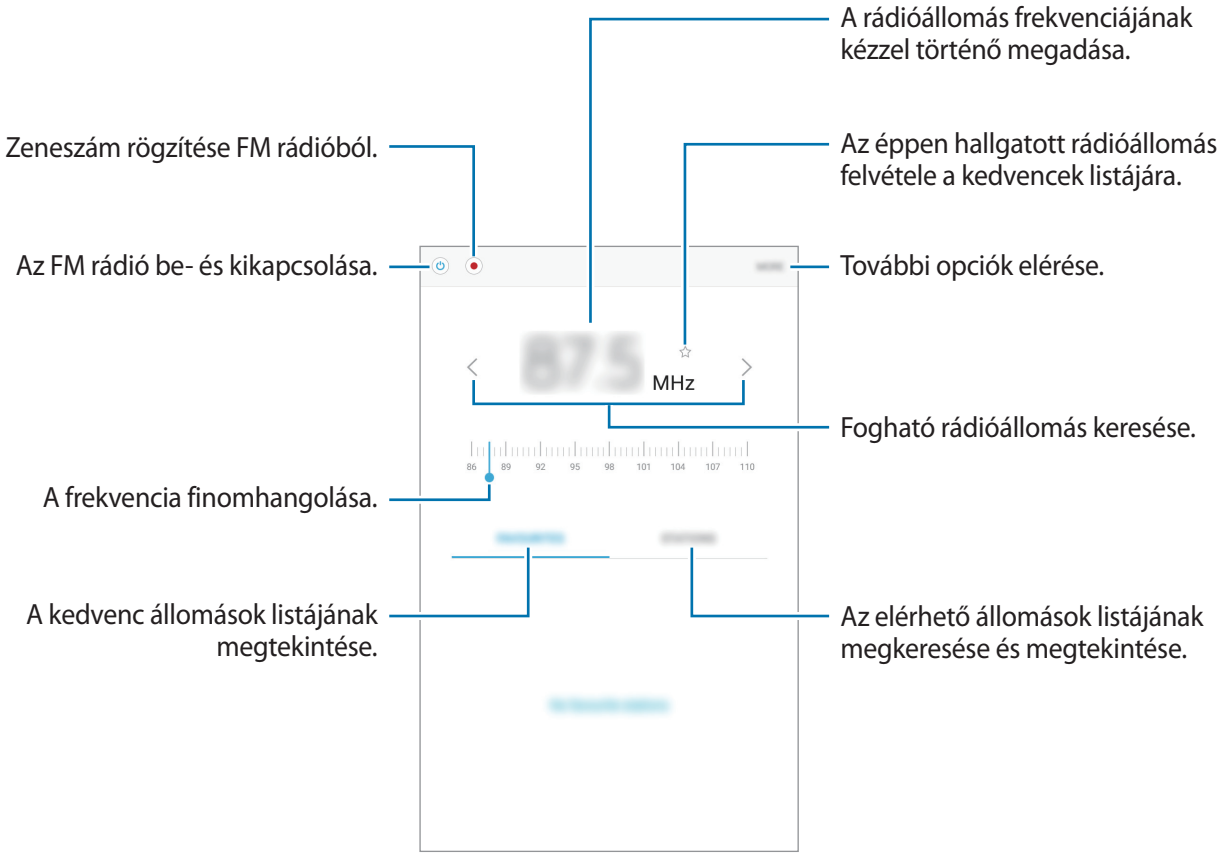

Rádióállomások keresése

Az Alkalmazások képernyőn érintse meg a **Rádió** lehetőséget.

Érintse meg a **ÁLLOMÁSOK** → **KERESÉS** lehetőséget, majd válasszon ki egy keresési opciót. Az FM rádió automatikusan végigpásztázza a frekvenciatartományt, és menti az elérhető állomásokat.

Válassza ki az állomáslistából a kívánt rádióállomást.

Google alkalmazások

A Google szórakoztató, közösségi és üzleti alkalmazásokat nyújt. Lehetséges, hogy némelyik alkalmazás eléréséhez Google-fiókra lesz szüksége. További információhoz lásd: Fiókok.

Az alkalmazásokkal kapcsolatos további információkat az egyes alkalmazások súgójában találhat.

Országtól vagy szolgáltatótól függően előfordulhat, hogy némelyik alkalmazás nem lesz elérhető, illetve más néven szerepel.

Chrome

Információk keresése és weblapok közötti böngészés.

Gmail

E-mailek küldése és fogadása a Google Mail szolgáltatáson keresztül.

Térkép

Keresse meg tartózkodási helyét a térképen, keressen helyeket és tekintsen meg róluk információkat.

Play Zene

Fedezzen fel, hallgasson és osszon meg zenét a készülékén.

Play-filmek

Tekintse meg az eszközön tárolt videókat, illetve töltsön le tartalmat a **Play Áruház**-on keresztül.

Drive

Tárolja tartalmait a felhőben, érje el őket bárhonnan, és ossza meg őket másokkal.

YouTube

Nézzen vagy készítsen videókat, és ossza meg őket másokkal.

Fotók

Összes fényképét és videóját egyetlen helyről keresheti, kezelheti és szerkesztheti.

Hangouts

Csevegjen barátaival egyenként vagy csoportosan, és használjon képeket, hangulatjeleket és videohívásokat a csevegés közben.

Google

Gyorskeresés az Interneten vagy a készüléken.

Hangalapú keresés

Gyorskeresés kulcsszó vagy kifejezés megadásával.

Google-beállítások

Konfigurálja a Google által nyújtott némelyik funkció beállításait.

Beállítások

Bevezető

Testreszabhatja funkciók és alkalmazások beállításait. Különböző opciók beállításával még inkább személyre szabhatja készülékét.

Az Alkalmazások képernyőn érintse meg a **Beállítások** lehetőséget.

Ha a beállításokra kulcsszavakkal szeretne rákeresni, érintse meg a **KERESÉS** lehetőséget.

Repülő üzemmód

A készülék összes vezeték nélküli szolgáltatásának kikapcsolása. Csak a hálózatot nem igénylő szolgáltatásokat használhatja.

A Beállítások képernyőn érintse meg a **Repülő üzemmód** lehetőséget.

Győződjön meg arról, hogy a készülék felszállás és leszállás során ki van-e kapcsolva. A felszállást követően repülő üzemmódban használhatja a készüléket, ha a repülőgép személyzete ezt megengedi.

Wi-Fi

Csatlakozás Wi-Fi hálózathoz

Egy Wi-Fi-hálózathoz történő csatlakozáshoz és az internet vagy más hálózati eszközök eléréséhez kapcsolja be a Wi-Fi funkciót.

Használaton kívül az akkumulátor töltésének védelme érdekében kapcsolja ki a Wi-Fi funkciót.

1 A Beállítások képernyőn érintse meg a **Wi-Fi** lehetőséget, majd a bekapcsoláshoz érintse meg a kapcsolót.

2 Válasszon hálózatot a Wi-Fi hálózatok listájáról.

A jelszót igénylő hálózatok lakat ikonnal jelennek meg.

3 Érintse meg a **KAPCSOLÓDÁS** lehetőséget.

Ha a készülék egyszer már csatlakozott egy Wi-Fi hálózathoz, a készülék attól kezdve minden alkalommal jelszó kérése nélküli is újra csatlakozni fog, ha a hálózat elérhető. Ha nem szeretné, hogy a készülék automatikusan csatlakozzon a hálózathoz, válassza ki a hálózatok listájáról, és érintse meg az **ELFELEJT** elemet.

Wi-Fi Direct

A Wi-Fi Direct funkció eszközöket közvetlenül, hozzáférési pont nélkül csatlakoztat Wi-Fi-hálózat segítségével.

1 A Beállítások képernyőn érintse meg a **Wi-Fi** lehetőséget, majd a bekapcsoláshoz érintse meg a kapcsolót.

2 Érintse meg a **Wi-Fi Direct** lehetőséget.

Megjelennek az érzékelt készülékek.

Amennyiben az eszköz, amelyhez csatlakozni kíván nem szerepel a listán, kapcsolja be az eszköz Wi-Fi Direct funkcióját.

3 Válassza ki a készüléket, melyhez csatlakozni szeretne.

A készülékek csatlakoztatására akkor kerül sor, amikor a másik készülék elfogadja a Wi-Fi Direct csatlakozási kérelmet.

Adatok küldése és fogadása

Megoszthat adatokat, például névjegyeket vagy médiafájlokat egyéb készülékekkel. A következő műveletek bemutatják egy kép elküldését egy másik készülékre.

1 Az Alkalmazások képernyőn érintse meg a **Galéria** lehetőséget.

2 Válasszon egy meglévő képet.

3 Érintse meg a **Megosztás** → **Wi-Fi Direct** lehetőséget, és válassza ki a készüléket, amelyre át kívánja küldeni a képet.

4 Fogadja el a Wi-Fi Direct kapcsolódási kérelmét a másik készüléken.

Ha az eszközök már csatlakoznak, a kép kapcsolódási kérelem nélkül átkerül a másik eszközre.

Készülék kapcsolódásának befejezése

1 A Beállítások képernyőn érintse meg a **Wi-Fi** lehetőséget.

2 Érintse meg a **Wi-Fi Direct** lehetőséget.

A készülék kijelzi a kapcsolódó készülékeket a listán.

3 A készülékek leválasztásához érintse meg a készülék nevét.

Bluetooth

Bevezető

Használja a Bluetooth-kapcsolatot adatok vagy médiafájlok cseréjére más Bluetooth-kompatibilis készülékekkel.

- A Samsung nem vállal felelősséget a Bluetooth szolgáltatással küldött vagy fogadott adatok elvesztéséből, elfogásából vagy a velük való visszaélésből fakadó károkért.
- Mindig ellenőrizze, hogy megbízható és megfelelően védett eszközökkel oszt-e meg, és ilyenektől fogad-e adatokat. Ha akadályok vannak a készülékek között, a működési távolság csökkenhet.
- Egyes eszközök, főleg a Bluetooth SIG által nem tesztelt vagy nem jóváhagyott eszközök, inkompatibilisek lehetnek a készülékkel.
- Ne használja a Bluetooth funkciót illegális célokra (például fájlok illegális másolására, vagy kommunikációs csatornák illegális figyelésére kereskedelmi célokból).

  A Samsung nem vállal felelősséget a Bluetooth funkció illegális használatából adódó következményekért.

Párosítás más Bluetooth-készülékekkel

1 A Beállítások képernyőn érintse meg a **Bluetooth** lehetőséget, majd a bekapcsoláshoz érintse meg a kapcsolót.

Megjelennek az érzékelt készülékek.

2 Válassza ki a párosítani kívánt készüléket.

Ha készülékét már párosította a kiválasztott készülékkel, érintse meg a készülék nevét, anélkül, hogy jóváhagyná az automatikusan generált jelszót.

Ha a párosítani kívánt készülék nincs rajta a listán, kapcsolja be a készülék láthatóságát. A részletekről a másik készülék Felhasználói kézikönyvéből tájékozódhat.

A készüléke látható más készülékek számára, amíg a Bluetooth-beállítások képernyő nyitva van.

3 Fogadja el a Bluetooth-kapcsolódási kérelmet a készülékén a jóváhagyáshoz.

A készülékek csatlakoztatására akkor kerül sor, amikor a másik készülék elfogadja a Bluetooth-csatlakozási kérelmet.

Adatok küldése és fogadása

Számos alkalmazás támogatja az adatátvitelt Bluetooth-kapcsolaton keresztül. Megoszthat adatokat, például névjegyeket vagy médiafájlokat egyéb Bluetooth-készülékekkel. A következő műveletek bemutatják egy kép elküldését egy másik készülékre.

1 Az Alkalmazások képernyőn érintse meg a **Galéria** lehetőséget.

2 Válasszon egy meglévő képet.

3 Érintse meg a **Megosztás** → **Bluetooth** lehetőséget, majd válassza ki a készüléket, amelyre át kívánja küldeni a képet.

Ha a párosítani kívánt készülék nincs rajta a listán, kapcsolja be a készülék láthatóságát.

4 Fogadja el a Bluetooth-kapcsolat kérését a másik eszközön.

Bluetooth-készülékek párosításának megszüntetése

1 A Beállítások képernyőn érintse meg a **Bluetooth** lehetőséget.

A készülék kijelzi a párosított készülékeket a listán.

2 Érintse meg a ⚙ ikont a készülék neve mellett a párosítás megszüntetéséhez.

3 Érintse meg a **Párosítás megszüntetése** lehetőséget.

Mobil hotspot és internetmegosztás

Ha nincs elérhető hálózati kapcsolat, használhatja a készülékét mobil hozzáférési pontként, megosztva készüléke mobilhálózati csatlakozását más készülékekkel. Csatlakozás Wi-Fi, USB vagy Bluetooth segítségével hozható létre.

A Beállítások képernyőn érintse meg a **Mobil hotspot és internetmegosztás** lehetőséget.

A funkció használata többletköltséggel járhat.

- **Mobil hotspot**: a mobil hozzáférési pont segítségével megoszthatja a készülék mobilhálózati csatlakozását számítógéppel és más eszközökkel.
- **Bluetooth internetmegosztás**: a készülék mobilinternetének megosztása számítógépekkel vagy más készülékekkel Bluetooth-on keresztül.
- **USB-internetmegosztás**: a készülék mobilinternetének megosztása egy számítógéppel USB-n keresztül. A számítógéphez csatlakoztatást követően modemként kezeli az eszközt.

Mobil csatlakozási pont használata

Készülékét mobil csatlakozási pontként használhatja, megosztva készüléke mobil adatkapcsolatát egyéb készülékekkel.

1 A Beállítások képernyőn érintse meg a **Mobil hotspot és internetmegosztás** → **Mobil hotspot** lehetőséget.

2 A bekapcsoláshoz érintse meg a kapcsolót.

Megjelenik az állapotsávon a ikon. Más eszközök megtalálhatják készülékét a Wi-Fi hálózatok listáján.

Ha jelszót szeretne beállítani a mobil hozzáférési pont számára, érintse meg az **EGYEBEK** → **Mobil hotspot konfigurálása** lehetőséget, és válaszon biztonsági szintet. Ezután adja meg a jelszót, és érintse meg a **MENTÉS** lehetőséget.

3 A másik készülék képernyőjén keresse meg és válassza ki a készülékét a Wi-Fi-hálózatok listájáról.

4 A csatlakoztatott készüléken használja a készülék mobil adatkapcsolatát az internet eléréséhez.

Adathasználat

Nyomon követheti az adatforgalom mennyiségét, és testre szabhatja a korlátozási beállításokat.

A Beállítások képernyőn érintse meg az **Adathasználat** lehetőséget.

- **Mobil adatok**: Adatkapcsolatok használatának beállítása az eszközön, bármely mobil hálózaton.
- **Mobil internetkapcsolat adatkorlátjának beállítása**: a mobil adathasználat határának beállítása.
- **Adatkapcs. a háttérben**: a készülék beállítása, hogy megakadályozza az alkalmazásokat, hogy a háttérben futva mobil adatforgalmat bonyolítsanak.

A figyelt időszak havi visszaállítási dátumának módosításához érintse meg a → **Ciklus megváltoztatása** elemet.

Adathasználat korlátozása

1 A Beállítások képernyőn érintse meg az **Adathasználat** lehetőséget, majd az aktiváláshoz érintse meg a **Mobil internetkapcsolat adatkorlátjának beállítása** kapcsolót.

2 A korlát beállításához húzza felfelé vagy lefelé a korlátbeállítási sávot.

3 Adathasználati figyelmeztetési szint beállításához húzza felfelé vagy lefelé a figyelmeztetésbeállítási sávot.

A készülék figyelmeztetni fogja, amikor elérte a figyelmeztetési szintet.

Mobilhálózatok

Mobilhálózati beállítások konfigurálása.

A Beállítások képernyőn érintse meg a **Mobilhálózatok** lehetőséget.

- **Adatroaming**: Adatkapcsolatok használatának beállítása az eszközön, roaming esetén.
- **Hozzáférési pontok neve**: a hozzáférési pontok nevének megadása.
- **Hálózat mód**: kiválaszthatjuk a hálózat típusát.
- **Mobilszolgáltatók**: Elérhető hálózatok keresése és egy hálózat kézi beállítása.

Egyéb kapcsolatbeállítások

Beállítások

Testreszabhatja az egyéb funkciók vezérlésére szolgáló beállításokat.

A Beállítások képernyőn érintse meg az **Egyéb kapcsolatbeállítások** lehetőséget.

- **Nyomtatás**: A készülékre telepített nyomtató beépülő modulok beállításainak konfigurálása. Megkeresheti az elérhető nyomtatókat, vagy hozzáadhat egyet kézzel a fájlok nyomtatásához. További információhoz lásd: Nyomtatás.
- **VPN**: Virtuális magánhálózatok (VPN) beállítása és csatlakozás.
- **Alapértelmezett üzenetküldő alkalmazás**: Az alapértelmezett alkalmazás beállítása az üzenetküldéshez.

Nyomtatás

A készülékre telepített nyomtató beépülő modulok beállításainak konfigurálása. Csatlakoztathatja a készüléket nyomtatóhoz Wi-Fi vagy Wi-Fi Direct kapcsolaton keresztül, és nyomtathat képeket vagy dokumentumokat.

Bizonyos nyomtatók nem biztos, hogy kompatibilisek ezzel a készülékkel.

Nyomtatók beépülő moduljainak hozzáadása

Azon nyomtatókhoz, amelyekhez csatlakozni szeretne a készülékkel, beépülő modulokat kell telepítenie.

1 A Beállítások képernyőn érintse meg az **Egyéb kapcsolatbeállítások** → **Nyomtatás** → **Bővítmény letöltése** elemet.

2 Keressen beépülő modult a nyomtatóhoz a **Play Áruház**-ban.

3 Válassza ki a kívánt nyomtató beépülő modulját, és telepítse.

4 Válassza ki a nyomtató beépülő modulját, majd a bekapcsolásához érintse meg a kapcsolót.

A készülék megkeresi a készülékkel azonos Wi-Fi hálózaton lévő nyomtatókat.

Nyomtató kézi hozzáadásához érintse meg az **EGYEBEK** → **Nyomtató hozzáadása** → **ADD PRINTER** lehetőséget.

A nyomtatási beállítások módosításához érintse meg az **EGYEBEK** → **Nyomtatási beállítások** lehetőséget.

Tartalom nyomtatása

Tartalom, mint képek és dokumentumok megtekintése közben érintse meg a **Megosztás** → **Nyomtatás** → ▼ → **Összes nyomtató** lehetőséget, majd válasszon nyomtatót.

Hangok és értesítések

Az eszköz által megszólaltatott hangok beállításainak módosítása.

Érintse meg a Beállítások képernyőn a **Hangok és értesítések** lehetőséget.

- **Hangmód**: állítsa be a készüléket a hangos vagy csendes mód használatára.
- **Hangerő**: beállítja a hívások csengőhangjának, zenék és videók, rendszerhangok és értesítések hangerejét.
- **Csengőhangok és hangok**: a csengőhang- és rendszerhang-beállítások módosítása.
- **Rezgések**: a rezgésbeállítások módosítása.
- **Hangminőség és effektek**: további hangbeállítások konfigurálása.
- **Ne zavarjanak**: A beérkező hívások és értesítési hangok némítása, kivéve a megengedett kivételek esetén.
- **Alkalmazások értesítései**: az értesítési beállítások módosítása az egyes alkalmazásokhoz.

Kijelző

A kijelző beállításainak módosítása.

A Beállítások képernyőn érintse meg a **Kijelző** lehetőséget.

- **Fényerő**: A kijelző fényerejének beállítása.
- **Utcai üzemmód**: A kültéri mód aktiválása, hogy a kijelző erős környezeti fényben könnyebben látható legyen.
- **Betűtípus**: a betűtípus és -méret módosítása.
- **Képernyő időkorlátja**: a kijelző háttérvilágításának kikapcsolása előtti várakozási idő beállítása.
- **Képernyőmód**: a képernyő mód megváltoztatásával a kijelző színének és kontrasztjának finombeállítását végezheti el.
- **Képernyővédő**: Képernyővédő indítása az eszköz töltése közben.

Mozdulatok és gesztusok

A készülék mozgásfelismerési funkciójának bekapcsolása, valamint a készüléken a mozgásfelismerést vezérlő beállítások módosítása.

A Beállítások képernyőn érintse meg a **Mozdulatok és gesztusok** lehetőséget.

A készülék erős rázása vagy ütése akaratlan adatbevitelt okozhat. Megfelelően irányítsa a mozdulatokat.

- **Intelligens jelzés**: Beállításával az eszköz riaszthatja a telefon kézbe vételekor, ha nem fogadott hívása vagy új üzenete van.

Ez a funkció nem mindig működik, ha a képernyő be van kapcsolva, vagy ha a készülék egyenetlen felületen van.

Alkalmazások

Kezelheti a készülék alkalmazásait, és módosíthatja a beállításaikat.

A Beállítások képernyőn érintse meg az **Alkalmazások** lehetőséget.

- **Alkalmazáskezelő**: Az eszköz alkalmazásainak megtekintése és kezelése.
- **Alapértelm. alkalmazások**: Az alkalmazások használatához az alapértelmezett beállítás kiválasztása.

Háttérkép

Módosíthatja a Kezdőképernyő és a zárolt képernyő háttérképét.

A Beállítások képernyőn érintse meg a **Háttérkép** lehetőséget.

Zárolt képernyő és védelem

Módosíthatja a készülék és a SIM kártya biztonsági beállításait.

A Beállítások képernyőn érintse meg a **Zárolt képernyő és védelem** lehetőséget.

Az elérhető lehetőségek a kiválasztott képernyő-zárolási módszer típusától függően változhatnak.

- **Képernyőzár típusa**: A képernyő lezárási módjának változtatása.
- **Információk megjelenítése**: a lezárt képernyőn megjelenő elemek beállításainak módosítása.

- **Értesítések**: Annak beállítása, hogy a készülék megjelenítsen-e értesítési tartalmakat a zárolt képernyőn, és válassza ki, hogy milyen értesítések jelenjenek meg.
- **Feloldási effektus**: válassza ki a kijelző feloldásakor megjelenő effektust.
- **Mobil megkeresése**: a Mobil megkeresése funkció aktiválása vagy kikapcsolása. Az elveszett vagy ellopott készülék követése és vezérlése érdekében megnyithatja a Find my mobile weboldalt (findmymobile.samsung.com).
- **Ismeretlen források**: a készülék beállítása, hogy engedélyezze az ismeretlen forrásokból származó alkalmazások telepítését.
- **Egyéb biztonsági beállítások**: további biztonsági beállítások konfigurálása.

Védett adataim

Az Ön privátszférájának fenntartására vonatkozó beállítások módosítása.

A Beállítások képernyőn érintse meg a **Védett adataim** lehetőséget.

- **Hely**: A helyinformáció jogosultságok beállításainak módosítása.
- **Diagn. adatok jelentése**: beállíthatja, hogy a készülék automatikusan elküldje a Samsungnak a diagnosztikai és a használati adatokat.

Kisegítő lehetőségek

Különféle beállításokat konfigurálhat a készülék kisegítő lehetőségeinek javításához.

A Beállítások képernyőn érintse meg a **Kisegítő lehetőségek** menüt.

- **Látás**: A beállítások testreszabásával javíthatja az eszköz használhatóságát a látásukban korlátozott felhasználók számára.
- **Hallás**: A beállítások testreszabásával javíthatja az eszköz használhatóságát a hallásukban korlátozott felhasználók számára.
- **Kézügyesség és műveletek**: A beállítások testreszabásával javíthatja az eszköz használhatóságát a csökkent kézügyességű felhasználók számára.
- **Közvetlen hozzáférés**: A kiválasztott kisegítő menüknek a Kezdőlap gomb háromszori gyors megnyomásával történő megnyitása.
- **Emlékeztető**: Beállíthatja a készüléket, hogy emlékeztesse azon értesítésekre, amelyeket egy bizonyos ideig nem nyugtázott.

- **Hívások fogadása és befejezése**: Módosíthatja a hívások fogadásának és befejezésének módját.
- **Egyérintéses mód**: Állítsa be a készüléket a bejövő hívások vagy értesítések húzás helyett a gomb érintéssel történő vezérlésére.
- **Szolgáltatások**: A készülékre telepített kisegítő szolgáltatások megtekintése.

Fiókok

Adja meg Samsung- vagy Google-fiókját, vagy egyéb fiókjait a szinkronizáláshoz.

Fiókok hozzáadása

A készüléken levő egyes alkalmazások regisztrált fiókot igényelnek. A készülék legjobb kihasználása érdekében hozzon létre fiókokat.

1 A Beállítások képernyőn érintse meg a **Fiókok** → **Fiók hozzáadása** lehetőséget.

2 Válasszon fiókszolgáltatást.

3 A fiók beállításának befejezéséhez kövesse a képernyőn megjelenő utasításokat.

A fiókjaival történő szinkronizáláshoz válasszon egy fiókszolgáltatást, és válassza ki a szinkronizálni kívánt elemeket.

Samsung-fiókok regisztrálása

Egyes Samsung-alkalmazások használatához szüksége van Samsung-fiókra. A készülékre mentett adatokról biztonsági mentést készíthet a Samsung-fiókba, illetve visszaállíthatja őket. Regisztrálja Samsung-fiókját a készüléken a Samsung szolgáltatásainak kényelmes használatához.

1 A Beállítások képernyőn érintse meg a **Fiókok** → **Fiók hozzáadása** lehetőséget.

2 Érintse meg a **Samsung account** lehetőséget.

3 A fiók beállításának befejezéséhez kövesse a képernyőn megjelenő utasításokat.

Amint a Samsung-fiók regisztrációja elkészült, használhatja a Samsung-fiókot igénylő alkalmazásokat anélkül, hogy újra be kellene jelentkeznie.

Fiókok eltávolítása

A Beállítások képernyőn érintse meg a **Fiókok** lehetőséget, válasszon egy fióknevet, válassza ki az eltávolítani kívánt fiókot, és érintse meg az **EGYEBEK** → **Fiók eltávolítása** lehetőséget.

Mentés és visszaállítás

A beállítások és adatok módosítása.

A Beállítások képernyőn érintse meg a **Mentés és visszaállítás** lehetőséget.

- **Saját adatok biztonsági mentése**: személyes adatok és alkalmazásadatok biztonsági mentése a Samsung szerverére. Azt is beállíthatja, hogy a készülék automatikusan mentse az adatokat.
- **Helyreállít**: az elmentett személyes adatok és alkalmazásadatok visszaállítása a Samsung-fiókból.
- **Biztonsági másolat fiókja**: a Google biztonsági mentés fiók beállítása vagy szerkesztése.
- **Saját adatok biztonsági mentése**: a beállítások és alkalmazás adatok biztonsági mentése a Google kiszolgálóra.
- **Automatikus visszaállítás**: a beállítások és alkalmazásadatok automatikus visszaállítása a Google szerveréről az alkalmazások újratelepítésekor.
- **Automatikus újraindítás**: Annak beállítása, hogy a készülék előre megadott időpontokban újraindítsa magát, az optimális teljesítmény érdekében.
- **Gyári adatok visszaállítása**: a beállítások visszaállítása a gyári alapértékekre és minden saját adat törlése.

Nyelv és bevitel

A szövegbeviteli beállítások módosítása. Bizonyos funkciók nem minden kiválasztott beviteli nyelvnél elérhetőek.

A Beállítások képernyőn érintse meg a **Nyelv és bevitel** lehetőséget.

- **Nyelv**: A kijelző nyelvének kiválasztása a menükhöz és az alkalmazásokhoz.
- **Alapértelmezett billentyűzet**: Válassza ki az alapértelmezett billentyűzet típust a szövegbevitelhez.
- **Samsung billentyűzet**: a Samsung billentyűzet beállításainak módosítása.
- **Google hangalapú gépelés**: a hangbeviteli beállítások módosítása.

- **Hangbemenet**: alapértelmezett hangbeviteli szolgáltatás kiválasztása. Módosíthatja az egyes szolgáltatások beállításait is.
- **Szövegfelolvasó opciói**: a szövegfelolvasó beállításainak módosítása.
- **Mutató sebessége**: Beállíthatja a készülékhez csatlakoztatott egér vagy trackpad mutatójának sebességét.

Akkumulátor

Megtekintheti az akkumulátor töltöttségi adatait, és módosíthatja az energiatakarékos opciók beállításait.

A Beállítások képernyőn érintse meg az **Akkumulátor** lehetőséget.

A fennmaradó használati idő azt mutatja, hogy mennyi idő elteltével merül le teljesen az akkumulátor. A fennmaradó használati idő függ a készülék beállításaitól és a használati feltételektől.

- **Energiatakarékos mód**: Az energiatakarékos üzemmód bekapcsolása és az energiatakarékos üzemmód beállításainak módosítása. További információhoz lásd: Energiatakarékos mód.
- **Ultratakarékos mód**: A készenléti idő kiterjesztése az energia felhasználás csökkentésével, egyszerűbb elrendezéssel és az alkalmazások korlátozott elérésével. További információhoz lásd: Ultratakarékos mód.
- **Töltöttségi százalék megjelen.**: A hátralévő akkumulátoridő megjelenítésének beállítása az eszközön.

Tárhely

A készülék memória adatainak megtekintése.

A Beállítások képernyőn érintse meg a **Tárhely** lehetőséget.

Az elérhető belső memória valós kapacitása kisebb a megadottnál, mivel az operációs rendszer és az alapértelmezett alkalmazások a memória egy részét lefoglalják. A készülék frissítésekor változhat az elérhető kapacitás.

Dátum és idő

Nyissa meg és módosítsa az eszköz idő és dátum megjelenítésével kapcsolatos beállításait.

A Beállítások képernyőn érintse meg a **Dátum és idő** lehetőséget.

Amennyiben az akkumulátor teljesen lemerült állapotban marad vagy eltávolítják az eszközből, a dátum és időbeállítások alaphelyzetbe állnak vissza.

- **Automatikus dátum és idő**: az idő és dátum automatikus frissítése egyik időzónából a másikba való átlépéskor.
- **Automatikus időzóna**: Az eszköz beállítása időzóna-információk fogadásához a hálózatból, időzónák közötti átlépéskor.
- **Dátumbeállítás**: az aktuális dátum kézi beállítása.
- **Időbeállítás**: a pontos idő kézi beállítása.
- **Időzóna kiválasztása**: az otthoni időzóna beállítása.
- **24 órás formátum**: az idő megjelenítése 24 órás formátumban.

Felhasználói kézikönyv

A készülék és az alkalmazások használatának, illetve a fontos beállítások konfigurálásának megismeréséhez tekintse meg a súgót.

A Beállítások képernyőn érintse meg a **Felhasználói kézikönyv** lehetőséget.

Az eszköz névjegye

A készülék információk elérése, a készülék nevének szerkesztése, vagy a készülék szoftverének frissítése.

A Beállítások képernyőn érintse meg **Az eszköz névjegye** lehetőséget.

Függelék

Hibakeresés

Mielőtt felveszi a kapcsolatot a Samsung szervizközponttal, próbálja meg a következő megoldásokat. Bizonyos helyzetek nem fordulhatnak elő az ön készülékével.

Az eszköz bekapcsolásakor, vagy amikor használja az eszközt a következő kódok valamelyikének megadását kéri:

- Jelszó: Bekapcsolt készülékzár funkció esetén meg kell adnia a készülékhez beállított jelszót.
- PIN: A készülék első használatakor vagy ha a PIN-kód kérése engedélyezve van, meg kell adnia a SIM-kártyához megadott PIN-kódot. A funkció kikapcsolható a SIM-zár menüben.
- PUK: a SIM-kártya zárolása általában akkor következik be, ha számos alkalommal hibásan adták meg a PIN-kódot. Ekkor meg kell adni a szolgáltató által rendelkezésre bocsátott PUK-kódot.
- PIN2: amikor a PIN2-kódot igénylő menüt ér el, meg kell adnia a SIM-kártyához kapott PIN2-kódot. Bővebb információért keresse fel mobilszolgáltatóját.

Az eszköz hálózati vagy szolgáltatási hibaüzeneteket jelenít meg

- Amikor olyan helyen tartózkodik, ahol gyenge a térerő a vétel megszakadhat. Változtasson helyet és próbálja újra. Mozgás közben a hibaüzenetek ismételten megjelenhetnek.
- Előfizetés nélkül bizonyos opciók nem elérhetők. Bővebb információért keresse fel mobilszolgáltatóját.

A készülék nem kapcsol be

Amikor a készülék akkumulátora teljesen lemerült, akkor nem kapcsol be. A készülék bekapcsolása előtt töltse fel teljesen az akkumulátort.

Az érintőképernyő lassan vagy hibásan reagál

- Ha védőfóliát vagy kiegészítő tartozékot helyez az érintőképernyőre, akkor előfordulhat, hogy az érintőképernyő nem fog megfelelően működni.
- Előfordulhat, hogy az érintőképernyő nem működik megfelelően, ha az érintőképernyő megérintése közben kesztyűt visel, vagy ha a keze nem tiszta, illetve ha éles tárggyal vagy az ujjhegyével érinti a képernyőt.
- Párás környezetben, vagy ha víz kerül rá, előfordulhat, hogy az érintőképernyő nem működik megfelelően.
- Az ideiglenes szoftverhibák törléséhez indítsa újra az eszközt.
- Győződjön meg róla, hogy az eszköz szoftvere az elérhető legfrissebb.
- Amennyiben az érintőképernyő karcos vagy sérült, vigye be a készüléket egy Samsung márkaszervizbe.

Az eszköz lefagy vagy kritikus hiba lép fel

Próbálja meg a következő megoldásokat. Ha a probléma nem oldódott meg vegye fel a kapcsolatot a Samsung szervizközponttal.

A készülék újraindítása

Amennyiben a készülék lefagy vagy összeomlik, lehet, hogy be kell zárnia alkalmazásokat, vagy újra kell indítania a készüléket.

Újraindítás kényszerítése

Amennyiben az eszköz lefagyott, az újraindításhoz tartsa hosszan nyomva egyszerre a Bekapcsológombot és a Hangerő le gombot legalább 7 másodpercig.

A készülék alapállapotba állítása

Amennyiben a fenti módszerek nem oldják meg a problémát, végezze el a gyári adatok visszaállítását.

Az Alkalmazások képernyőn érintse meg a **Beállítások** → **Mentés és visszaállítás** → **Gyári adatok visszaállítása** → **ESZKÖZ VISSZAÁLLÍTÁSA** → **TÖRLI MINDET** lehetőséget. A gyári alapértékekre visszaállítás előtt készítsen biztonsági másolatot a készüléken tárolt összes fontos adatról.

A hívások nem jönnek létre

- Győződjön meg róla, hogy a helyes mobilhálózathoz csatlakozik.
- Győződjön meg róla, hogy a hívott telefonszámhoz nincs híváskorlátozás beállítás érvényben.
- Győződjön meg róla, hogy a hívó telefonszámhoz nincs híváskorlátozás beállítás érvényben.

A másik fél nem hallja az Ön hangját hívás közben

- Győződjön meg róla, hogy nem takarja a beépített mikrofont.
- Győződjön meg róla, hogy a mikrofon közel van a szájához.
- Fülhallgató használata esetén ellenőrizze a helyes csatlakoztatást.

Hívás közben a hang visszhangos

Állítsa át a hangerőt a hangerőszabályozó gomb megnyomásával, vagy menjen más helyre.

A mobil hálózat vagy az internet gyakran szétkapcsol, vagy a hangminőség gyenge

- Győződjön meg róla, hogy nem takarja az eszköz belső antennáját.
- Amikor olyan helyen tartózkodik, ahol gyenge a térerő a vétel megszakadhat. Csatlakozási probléma merülhetett fel, amely a szolgáltató fejállomásának hibája miatt merül fel. Változtasson helyet és próbálja újra.
- Amikor mozgás közben használja a készüléket a vezeték nélküli szolgáltatások a szolgáltató hálózatának függvényében elérhetetlenné válhatnak.

Az akkumulátor ikon üres

Az akkumulátor lemerülőfélben van. Töltse fel az akkumulátort.

Az akkumulátor nem töltődik megfelelően (Samsung által jóváhagyott töltővel)

- Ellenőrizze, hogy a töltő megfelelően lett-e csatlakoztatva.
- Keressen fel egy Samsung szervizközpontot, és cseréltesse ki az akkumulátort.

Az akkumulátor gyorsabban lemerül, mint újkorában

- Amikor a készülék vagy az akkumulátor nagyon hideg vagy meleg időjárási viszonyoknak van kitéve, a hasznos töltés csökkenhet.
- Bizonyos alkalmazásokban, mint például játékokban vagy internetezés közben több funkció együttes használata esetén megnő az akkumulátor energiafogyasztás.
- Az akkumulátor fogyóeszköz ezért a hasznos töltés az idővel csökken.

Az eszköz érintése forró

Amikor olyan alkalmazást használ, amely több energiát igényel, vagy az eszközt hosszabb ideig használja, az eszköz érintésre melegnek tűnhet. Ez normális jelenség és nincs hatással az eszköz élettartamára vagy teljesítményére. Ha a készülék túlmelegszik, vagy hosszabb időn át forrónak érződik, akkor egy ideig ne használja. Ha a készülék továbbra is túlmelegszik, akkor vegye fel a kapcsolatot a Samsung szervizközponttal.

A fényképezőgép indításakor hibaüzenetek jelennek meg

A készüléknek elegendő memóriával és akkumulátor töltöttséggel kell rendelkeznie a fényképezőgép üzemeléséhez. Amennyiben hibaüzeneteket tapasztal, amikor elindítja a fényképezőgépet, próbálja meg a következőket:

- Töltse fel az akkumulátort.
- Memóriát szabadíthat fel a fájlok eszközről való törlésével vagy számítógépre való átvitelével.
- Indítsa újra a készüléket. Amennyiben ezen tanácsok kipróbálását követően is problémákba ütközik a fényképezőgép használatával kapcsolatban, vegye fel a kapcsolatot a Samsung szervizközpontjával.

A fénykép minősége gyengébb, mint az előnézeti képen

- A fényképek minősége a környezet és a használt fényképészeti technikák függvényében eltérő lehet.
- Ha sötét környezetben, éjszaka, beltérben készít fényképet, akkor a képeken képzaj jelentkezhet és a képek életlenek lehetnek.

A multimédia fájlok megnyitásakor hibaüzenetek jelennek meg

Ha hibaüzeneteket kap vagy a megnyitott fájlokat nem játssza le az eszköz próbálja a következőket:

- Memóriát szabadíthat fel a fájlok eszközről való törlésével vagy számítógépre való átvitelével.
- Győződjön meg róla, hogy a zenei fájl nem áll DRM- (digitális jogkezelési) védelem alatt. Amennyiben a fájl DRM-védelem alatt áll, győződjön meg róla, hogy rendelkezik a megfelelő licenccel vagy kulccsal a fájl lejátszásához.
- Győződjön meg arról, hogy a készülék támogatja a fájlformátumot. Ha a fájlformátum nem támogatott, mint a DivX vagy AC3, akkor telepítsen egy alkalmazást, amely ezeket támogatja. A készülék által támogatott fájlformátumok ellenőrzéséhez látogasson el a www.samsung.com oldalra.
- A készülék csak az általa készített fényképek és videók lejátszását támogatja. A más készülékekkel készült fényképek és videók nem biztos, hogy megfelelően fognak működni.
- A készülék támogatja a szolgáltató hálózata által jóváhagyott vagy a kiegészítő szolgáltatások által biztosított multimédiás fájlokat. Az interneten keringő bizonyos tartalmak, mint csengőhangok, videók vagy háttérképek nem biztos, hogy megfelelően fognak működni.

Egy másik Bluetooth eszköz nem található

- Győződjön meg róla, hogy a Bluetooth vezeték nélküli funkció be van kapcsolva a készüléken.
- Győződjön meg róla, hogy a Bluetooth vezeték nélküli funkció be van kapcsolva a készüléken, amelyhez csatlakozni szeretne.
- Győződjön meg róla, hogy a készülék és a másik Bluetooth készülék a Bluetooth maximális (10 m) távolságán belül vannak egymástól.

Amennyiben a fenti tanácsok nem oldják meg a problémát vegye fel a kapcsolatot a Samsung szervizközponttal.

A kapcsolat nem jön létre, amikor a készülék egy számítógéphez csatlakozik

- Győződjön meg róla, hogy a használt USB-kábel kompatibilis a készülékkel.
- Győződjön meg róla, hogy a számítógépen a megfelelő és legfrissebb illesztőprogramok vannak telepítve.
- Amennyiben Windows XP-felhasználó, győződjön meg róla, hogy a számítógépen telepítve van a Windows XP Service Pack 3 vagy annál újabb verziója.

A készülék nem ismeri fel a pillanatnyi helyzetét

Bizonyos helyeken, mint például beltérben a GPS jelek nem vehetők megfelelően. Ezekben a helyzetekben állítsa be a készüléket a Wi-Fi vagy mobilhálózat használatára, hogy megtalálja az aktuális helyet.

A készüléken tárolt adatok elvesztek

A készüléken tárolt minden fontos adatról készítsen biztonsági másolatot. Ellenkező esetben az adatok sérülése vagy elvesztése esetén nem fogja tudni visszaállítani azokat. A Samsung nem vállal felelősséget a készüléken tárolt adatok elvesztéséért.

A készülék tokja körül vékony rés jelenik meg

- Ez a rész szükséges gyártási tulajdonság, ezért az alkatrészek bizonyos elmozdulása vagy vibrációja előfordulhat.
- Bizonyos idő elteltével az alkatrészek közötti súrlódás a rés bővülését eredményezheti.

Az akkumulátor eltávolítása

- Az akkumulátor eltávolításához **mindenképpen** keressen fel egy hivatalos szervizközpontot a megadott instrukciókkal.
- Az Ön biztonsága érdekében **semmiképp se próbálja meg eltávolítani** az akkumulátort. Ha az akkumulátor nem megfelelően kerül eltávolításra, akkor ez az akkumulátor és a készülék károsodásához vezethet, személyi sérülést okozhat és/vagy a készülék veszélyessé válhat.
- A Samsung nem vállal felelősséget semmilyen kárért vagy veszteségért (legyen az szerződéses illetve szerződésen kívüli károkozás, beleértve a gondatlanságot is), amely abból fakad, hogy nem vették pontosan figyelembe ezeket a figyelmeztetéseket és instrukciókat.

1 Távolítsa el a SIM kártyát és a memóriakártyát a készülékből.

2 Vegye le az előlapot a készülékről.

3 Válassza le az akkumulátor csatlakozóját, és távolítsa el az akkumulátort.

Szerzői jog

Copyright © 2016 Samsung Electronics

Ezt az útmutatót nemzetközi szerzői jogi törvények védik.

A Samsung Electronics előzetes írásbeli engedélye nélkül a használati útmutató egyetlen része sem reprodukálható, terjeszthető, fordítható le vagy küldhető el semmilyen formában és semmilyen elektronikus vagy mechanikus eszközzel, beleértve a fénymásolást, a hangfelvételt és a különféle adattároló eszközökön való tárolást és az azokról történő lekérést.

Védjegyek

- A SAMSUNG név és a SAMSUNG embléma a Samsung Electronics bejegyzett védjegye.
- A Bluetooth® a Bluetooth SIG, Inc. világszerte bejegyzett védjegye.
- A Wi-Fi®, Wi-Fi Protected Setup™, Wi-Fi Direct™, Wi-Fi CERTIFIED™, és a Wi-Fi logó a Wi-Fi Alliance bejegyzett védjegye.
- Az összes többi védjegy és szerzői jog a megfelelő tulajdonosok tulajdona.