SAMSUNG

SM-P550
SM-T550

Felhasználói kézikönyv

Hungarian. 06/2016. Rev.1.0

www.samsung.com

Tartalom

Fontos tudnivalók

Kezdeti lépések

7 Az értékesítési doboz tartalma
8 A készülék elrendezése
10 S toll
13 Az akkumulátor töltése
15 Memóriakártya használata
16 A készülék be- és kikapcsolása
17 A képernyő lezárása és feloldása

Alapok

18 Az érintőképernyő használata
21 A Kezdőképernyő elrendezése
25 Értesítési panel
27 Alkalmazások megnyitása
27 Alkalmazások telepítése és eltávolítása
29 Szövegbevitel
31 Képernyő rögzítése
31 Saját fájlok
32 Energiatakarékos funkció

Hálózati csatlakozás

33 Wi-Fi

S toll funkciók

34 Gyors funkciók
35 Akciójegyzet
37 Intelligens kijelölés
38 Képernyőírás
39 S Note
42 Scrapbook
43 Az S toll használata

Mozgások és használhatósági funkciók

46 Speciális funkciók
47 Több ablak

Testreszabás

52 Kezdőképernyő és Alkalmazások képernyő kezelése
53 Háttérkép és csengőhangok beállítása
54 A képernyő lezárási módjának változtatása
55 Privát mód
57 Fiókok beállítása

Névjegyzék

58 Névjegyek hozzáadása
58 Névjegyek importálása és exportálása
59 Névjegyek keresése

Fényképező

60 Fényképezés alapjai
61 Fényképezési módok
63 Fényképezőgép beállítások

Galéria

64 Tartalmak megtekintése a készüléken

Hasznos alkalmazások és funkciók

65 S Kereső
65 S Tervező
67 E-mail
69 Internet
70 Zenék
71 Videó
72 Óra
73 Számológép
73 Jegyzet
74 Intelligens kezelő
75 Google alkalmazások

Csatlakozás más eszközökhöz

77 Bluetooth
79 Wi-Fi Direct
80 Gyors kapcsolódás
82 SideSync
87 Smart View
89 Mobil nyomtatás

Készülék és Adatkezelő

90 Adatok másolása korábbi készülékről
91 A készülék háttértárként való használata
92 A készülék frissítése
93 Adatok biztonsági mentése és visszaállítása
93 Gyári adatok visszaállítása

Beállítások

94 A Beállításokról
94 Wi-Fi
94 Bluetooth
94 Repülő üzemmód
95 Adathasználat
95 Egyéb kapcsolatbeállítások
96 Alkalmazások
96 Hang

97 Kijelző
97 S Toll
98 Speciális funkciók
98 Háttérkép
98 Zárolt képernyő és védelem
99 Védett adataim
99 Kisegítő lehetőségek
101 Fiókok
101 Mentés és visszaállítás
102 Nyelv és bevitel
102 Akkumulátor
103 Tárhely
103 Tartozékok
103 Dátum és idő
103 Az eszköz névjegye

Függelék

104 Hibakeresés
109 Az akkumulátor (nem eltávolítható típus) eltávolítása

Fontos tudnivalók

Kérjük, hogy a biztonságos és helyes használat érdekében a készülék használatbavétele előtt figyelmesen olvassa el ezt a kézikönyvet.

- A leírások a készülék alapértelmezett beállításain alapulnak.
- Bizonyos tartalmak a szolgáltató, a régió, a modell műszaki tulajdonságai, illetve a készülék szoftverének függvényében eltérőek lehetnek.
- A jelentős CPU- és RAM-használatot igénylő tartalmak (magas minőségű tartalmak) befolyásolják a készülék általános teljesítményét. A tartalommal kapcsolatos alkalmazások a készülék specifikációjának és a környezet függvényében nem biztos, hogy megfelelően fognak működni.
- A Samsung nem vállal felelősséget az olyan alkalmazások okozta teljesítmény problémákért, amelyek nem a Samsungtól származnak.
- A Samsung nem vállal felelősséget a regisztrációs adatbázis vagy az operációs rendszer módosításából adódó teljesítmény problémákért. Az operációs rendszer személyre szabásának kísérlete a készülék vagy az alkalmazások hibás működését eredményezheti.
- A készülék által biztosított szoftverek, hangforrások, háttérképek, képek és más médiatartalmak engedélye korlátozott használatra szól. Ezen anyagok kinyerése és kereskedelmi vagy egyéb célú felhasználása sérti a szerzői jogokat. A felhasználó teljes felelősséggel tartozik a tartalmak illegális felhasználásáért.
- Az eszközzel érkező alapértelmezett alkalmazások előzetes figyelmeztetés nélkül frissítésre kerülhetnek, vagy a támogatásuk megszűnhet. Amennyiben kérdései vannak a készülékkel érkező alkalmazásokkal kapcsolatban vegye fel a kapcsolatot a Samsung szervizközponttal. A felhasználó által telepített alkalmazásokkal kapcsolatban vegye fel a kapcsolatot a szolgáltatóval.
- A készülék operációs rendszerének módosítása vagy a nem hivatalos forrásból származó szoftverek telepítése a készülék meghibásodásával vagy az adatok sérülésével vagy elvesztésével járhat. Ezek a Samsung licencmegállapodásával ellentétesek és a garancia megszűnését eredményezik.

Tájékoztató ikonok



Figyelem: Saját maga vagy mások számára sérüléssel járó helyzetek



Vigyázat: Készüléke vagy más berendezések károsodásának veszélyével járó helyzetek



Megjegyzés: Megjegyzések, használati tanácsok vagy további információk

Kezdeti lépések

Az értékesítési doboz tartalma

Ellenőrizze, hogy a termék doboza tartalmazza-e a következő elemeket:

- Készülék
- Rövid kezelési útmutató

- A készülékhez kapott összetevők és a rendelkezésre álló tartozékok régiónként és szolgáltatótól függően eltérőek lehetnek.
- A mellékelt tartozékok kifejezetten a készülékhez lettek tervezve, és más készülékekkel nem kompatibilisek.
- A megjelenés és a műszaki adatok előzetes értesítés nélkül változhatnak.
- További tartozékokat a Samsung helyi forgalmazójától vásárolhat. Vásárlás előtt győződjön meg róla, hogy azok kompatibilisek a készülékkel.
- Kizárólag a Samsung által jóváhagyott kiegészítőket használjon. A jóvá nem hagyott tartozékok használata során romolhat a teljesítmény, és előfordulhat meghibásodás, ilyen esetekre nem vonatkozik a garancia.
- Az elérhető kiegészítők listája változhat és teljes mértékben a gyártó cégektől függ. Az elérhető kiegészítőkkel kapcsolatos további információkért tekintse meg a Samsung honlapját.

A készülék elrendezése

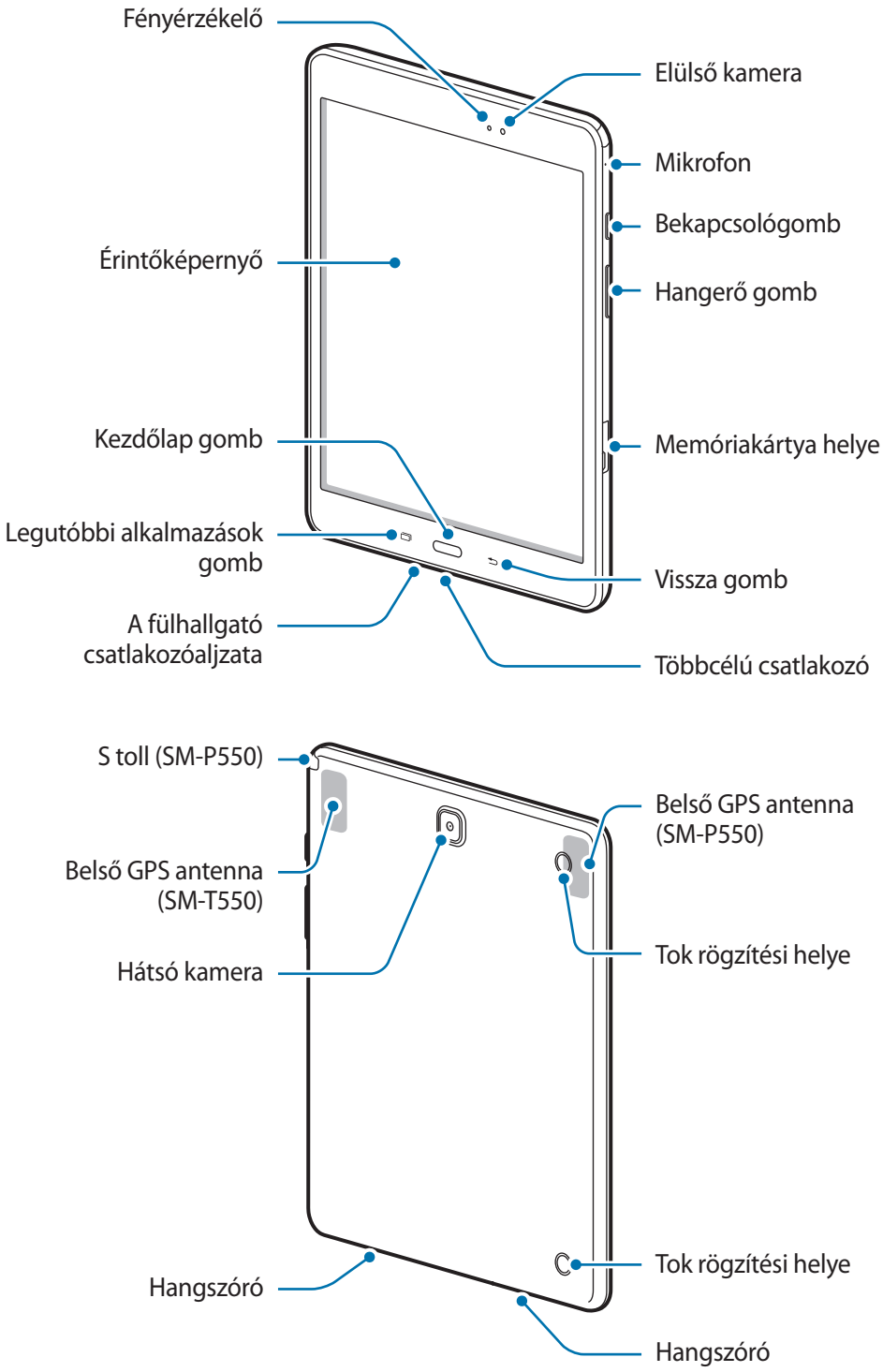

- Ne takarja az antennát a kezével vagy más tárggyal. Ez kapcsolódási problémákat vagy az akkumulátor lemerülését okozhatja.
- Ajánlott a Samsung által jóváhagyott képernyővédő fólia használata. A jóvá nem hagyott képernyővédő fóliák megzavarhatják az érzékelők működését.
- Ügyeljen rá, hogy ne érje víz az érintőképernyőt. Előfordulhat, hogy az érintőképernyő párás környezetben vagy ha víz fröccsen rá nem működik megfelelően.

Gombok

Gomb		Művelet
	Bekapcsolás	• A készülék be- és kikapcsolásához tartsa hosszan lenyomva. • Nyomja meg a képernyő bekapcsolásához, illetve zárolásához.
	Legutóbbi alkalmazások	• Érintse meg a legutóbbi alkalmazások listájának megnyitásához. • Érintse meg hosszan a megosztott képernyős nézet megnyitásához.
	Kezdőlap	• Nyomja meg a képernyő bekapcsolásához, miközben a képernyő zárolva van. • Nyomja meg a Kezdőképernyőre visszatéréshez. • Tartsa hosszan lenyomva a **Google** elindításához.
	Vissza	• Érintse meg az előző képernyőre visszatéréshez.
	Hangerő	• Nyomja meg a készülék hangerejének módosításához.

S toll

Az S Pen csak bizonyos eszközökhöz van mellékelve.

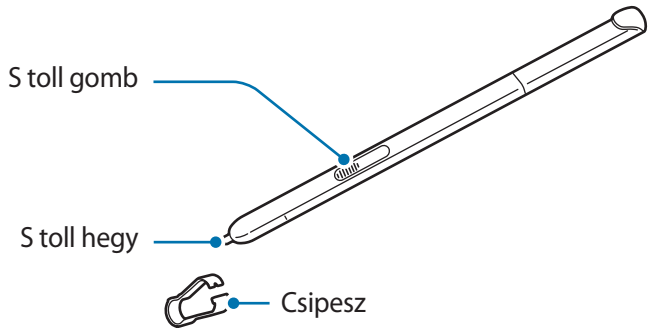

Név	Funkciók
S toll hegy	• Használja az S tollat írásra, rajzolásra, vagy érintéses műveletek végrehajtására a képernyőn. • Tartsa az S tollat a képernyőn levő elemek fölött, további S toll funkciók eléréséhez, mint például a rámutatás gomb és a rámutatás funkció.
S toll gomb	• Tartsa az S tollat a képernyő fölött és nyomja meg az S toll gombot, a rámutatásos parancs funkciók megjelenítéséhez. • Az S toll gomb nyomva tartása közben húzza el az S tollat az elemek fölött, az elemek kijelöléséhez.
Csipesz	• Az S toll hegyét a csipesszel távolítsa el a hegy cseréje esetén.

Az S toll eltávolítása

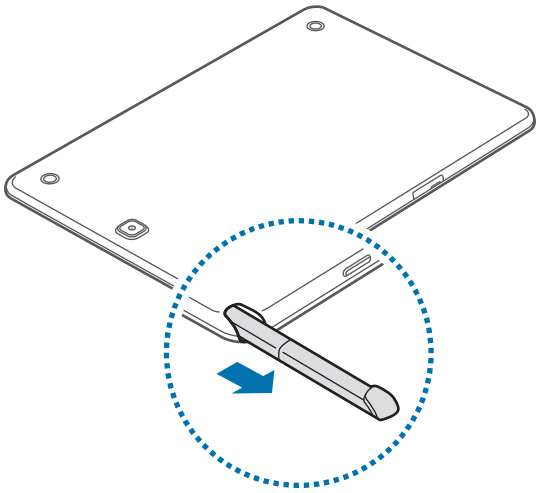

Amikor eltávolítja az S tollat a nyílásból, a készülék elindítja az **Gyors funkciók** funkciót, vagy megjeleníti a rámutatásos parancs funkciókat, az S toll eltávolítási opciók beállításától függően.

A beállítás módosításához nyissa meg az Alkalmazások képernyőt, majd érintse meg a **Beállítások** → **S Toll** → **Leválasztási opciók** lehetőséget.

Az S toll hegyének cseréje

Ha a tollhegy tompa lett, akkor cserélje ki egy újra.

1 Fogja erősen a hegyet a csipesszel, és távolítsa el.

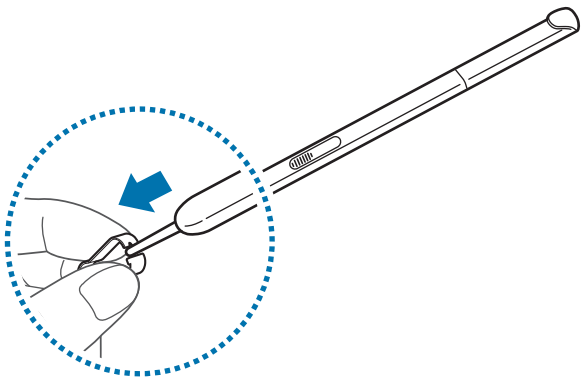

2 Helyezzen egy új hegyet az S tollba.

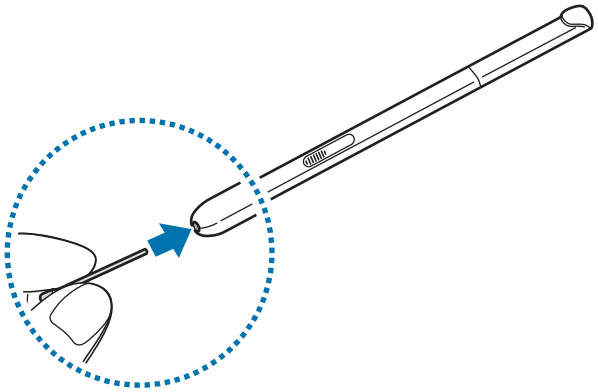

Ügyeljen, hogy ne csípje meg az ujjait a csipeszekkel.

- Ne használja fel újra a régi tollhegyeket. Ellenkező esetben ez az S toll hibás működését okozhatja.
- Ne nyomja nagy erővel a tollhegyet, amikor behelyezi azt az S tollba.
- Ne helyezze be a tollhegy kerek végét az S tollba. Ez az S toll vagy a készülék károsodását okozhatja.

- Amennyiben az S toll nem működik megfelelően, vigye el egy Samsung szervizközpontba. Az S tollal kapcsolatos további információkért tekintse meg a Samsung honlapját.
- Ha az S tollat éles szögben használja a képernyőn, akkor a készülék lehet, hogy nem ismeri fel az S toll műveleteit. Az S toll használata során ne hajlítsa azt meg és ne fejtsen ki vele túl nagy nyomást.
- A Legutóbbi alkalmazások és a Vissza gomb használható az S toll segítségével.

Az akkumulátor töltése

Az első használatot megelőzően töltse fel az akkumulátort a töltő segítségével. Az USB-kábel csatlakoztatásával az akkumulátor számítógép segítségével is tölthető.

Kizárólag Samsung által jóváhagyott töltőket, akkumulátorokat, és kábeleket használjon. A nem megfelelő töltők és kábelek használata az akkumulátor robbanását vagy a készülék sérülését okozhatják.

- Ha alacsony az akkumulátor töltöttségi szintje az akkumulátor ikon üresen jelenik meg.
- Amennyiben az akkumulátor teljesen lemerült a készülék a töltő csatlakoztatását követően nem kapcsolható be azonnal. A készülék bekapcsolása előtt hagyja néhány percig töltődni az akkumulátort.
- Amennyiben egyszerre több alkalmazást, hálózati alkalmazásokat vagy más eszközökhöz csatlakozó alkalmazásokat használ az akkumulátor gyorsabban lemerül. Annak érdekében, hogy elkerülje a hálózatról lekapcsolódást vagy a kikapcsolást az adatok átvitele közben, ezeket az alkalmazásokat mindig az akkumulátor teljes feltöltését követően használja.

1 Csatlakoztassa az USB-kábelt az USB töltő adapterhez, majd csatlakoztassa az USB-kábel másik végét a többcélú csatlakozóhoz.

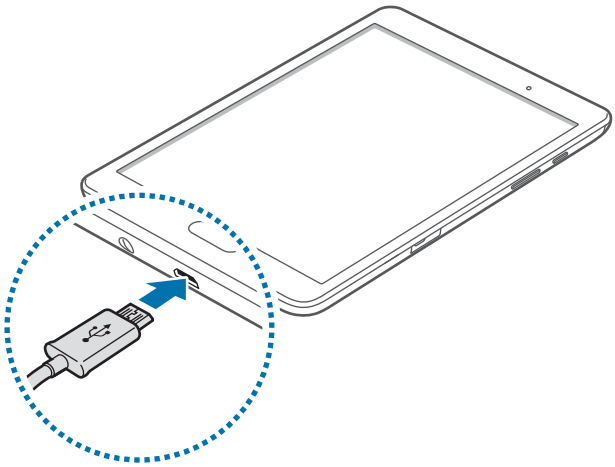

A töltő helytelen csatlakoztatása a készülék súlyos sérülését okozhatja. A helytelen használatból eredő károkra a garancia nem terjed ki.

2 Illessze az USB töltő adaptert egy elektromos aljzatba.

- A készülék töltés közben is használható, ám ilyenkor tovább tarthat az akkumulátor teljes feltöltése.
- Amennyiben a készülék töltése közben a tápellátás ingadozik, az érintőképernyő kikapcsolhat. Ilyen esetben húzza ki a töltőt az eszközből.
- Töltés közben a készülék felforrósodhat. Ez normális jelenség és nincs hatással a készülék élettartamára vagy teljesítményére. Amennyiben az akkumulátor a szokásosnál jobban felmelegszik, a töltő megszakíthatja a töltési műveletet.
- Ha a készülék nem töltődik megfelelően, vigye el a készüléket és a töltőt egy Samsung-szervizbe.

3 Amikor teljesen feltöltődött, csatlakoztassa le a készüléket a töltőről. Először a készülékről csatlakoztassa le a töltőt, majd húzza ki az elektromos csatlakozó aljzatból.

Energiatakarékossági okokból, ha nem használja húzza ki a töltőt. A töltőnek nincs kikapcsológombja, ezért energiatakarékossági okokból az áramellátás megszüntetéséhez ki kell húzni a fali aljzatból. Használat során a készüléknek a fali aljzathoz csatlakoztatva és könnyen elérhetőnek kell lennie.

Az akkumulátor energiafogyasztás csökkentése

A készülék olyan funkciókat kínál, amelyek segítenek az akkumulátoridő növelésében. Ezen beállítások személyre szabásával és a háttérben futó alkalmazások kikapcsolásával a készülék feltöltésére ritkábban van szükség:

- Optimalizálhatja a készüléket az Intelligens kezelő használatával.
- Amikor az eszközt nem használja a Bekapcsológomb megnyomásával váltson alvó üzemmódba.
- A feladatkezelő segítségével zárja be a szükségtelen alkalmazásokat.
- Kapcsolja ki a Bluetooth funkciót.
- Kapcsolja ki a Wi-Fi funkciót.
- Kapcsolja ki az alkalmazások automatikus szinkronizálását.
- Csökkentse a háttérvilágítás időtartamát.
- Csökkentse a képernyő fényerejét.

Memóriakártya használata

Memóriakártya behelyezése

A készülék maximum 128 GB kapacitású memóriakártyák kezelésére alkalmas. A memóriakártya gyártójának és típusának függvényében bizonyos memóriakártyák nem kompatibilisek a készülékkel.

- Bizonyos memóriakártyák nem biztos, hogy teljes mértékben kompatibilisek a készülékkel. A nem kompatibilis kártyák használata az eszköz, a memóriakártya vagy a kártyán tárolt adatok sérülését okozhatja.
- Körültekintően helyezze be a memóriakártyát érintkezőkkel lefelé.

- A készülék a memóriakártyákon csak a FAT és exFAT fájlrendszert támogatja. Amikor más fájlrendszerre formázott kártyát helyez a készülékbe a készülék a memóriakártya újraformázását fogja kérni.
- Az adatok gyakori írása és törlése csökkenti a memóriakártyák élettartamát.
- Amikor memóriakártyát helyez a készülékbe, a memóriakártya fájlmappái a **Saját fájlok** → **SD-kártya** mappában jelennek meg.

1 Nyissa ki a memóriakártya helyének fedelét.

2 Helyezzen be egy memóriakártyát az aranyszínű érintkezőkkel lefelé.

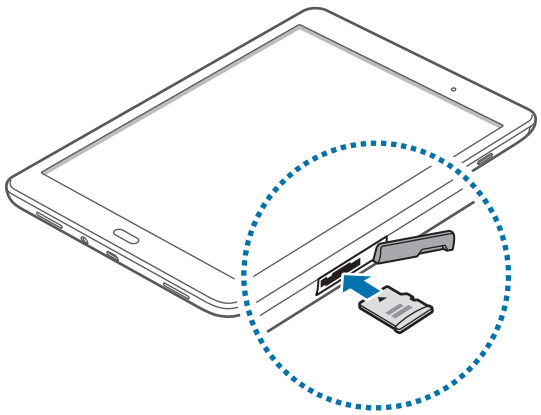

3 Nyomja a memóriakártyát a nyílásba addig, amíg az a helyére nem rögzül.

4 Zárja be a memóriakártya helyének fedelét.

A memóriakártya eltávolítása

A biztonság érdekében az eltávolítás előtt válassza le a memóriakártyát. A kezdőképernyőn érintse meg az **Alkalmazások** → **Beállítások** → **Tárhely** → **SD-kártya** → **Leválasztás** lehetőséget.

1 Nyissa ki a memóriakártya helyének fedelét.

2 Nyomja be a memóriakártyát, amíg egy kattanást nem hall majd húzza ki a készülékből.

3 Zárja be a memóriakártya helyének fedelét.

Ne távolítsa el a memóriakártyát, amíg a készülék adatokat küld vagy ér el a kártyán. Ellenkező esetben az adatok elveszhetnek, megsérülhetnek, vagy megrongálódhat a memóriakártya vagy az eszköz. A Samsung nem vállal felelősséget a memóriakártyák helytelen használatából eredő károkért, beleértve az adatok elvesztését is.

A memóriakártya formázása

A számítógépen formázott memóriakártya nem biztos, hogy kompatibilis a készülékkel. Formázza a memóriakártyát a készülékben.

A Kezdőképernyőn érintse meg az **Alkalmazások** → **Beállítások** → **Tárhely** → **SD-kártya** → **Formázás** → **FORMÁZÁS** lehetőséget.

A memóriakártya formázása előtt készítsen biztonsági másolatot a készüléken tárolt összes fontos adatról. A gyártó a felhasználói tevékenység miatti adatvesztésre nem vállal garanciát.

A készülék be- és kikapcsolása

A készülék bekapcsolásához néhány másodpercig tartsa hosszan lenyomva a Bekapcsológombot.

A készülék első bekapcsolásakor vagy adatok visszaállítása után a készülék beállításához kövesse a képernyőn megjelenő utasításokat.

A készülék kikapcsolásához tartsa hosszan lenyomva a Bekapcsológombot, majd érintse meg a **Kikapcsolás** lehetőséget.

Ha olyan helyen tartózkodik, ahol a vezeték nélküli eszközök használatát korlátozzák – például repülőgépen vagy kórházban –, tartsa be a felhatalmazott személyzet által kihelyezett figyelmeztetéseket és az egyéb utasításokat.

A készülék újraindítása

Amennyiben az eszköz lefagyott, az újraindításhoz tartsa hosszan nyomva egyszerre a Bekapcsológombot és a Hangerő gombot lefele legalább 7 másodpercig.

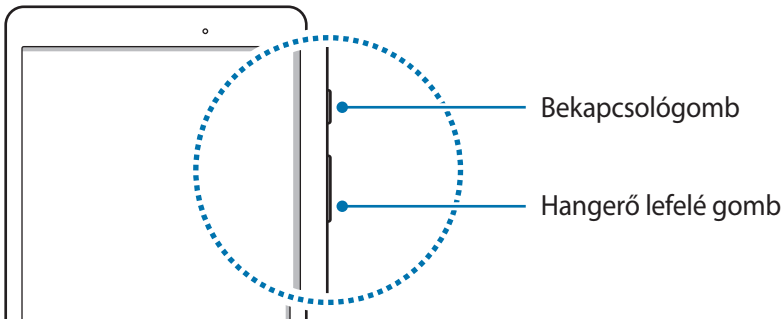

A képernyő lezárása és feloldása

A Bekapcsológomb megnyomása kikapcsolja és zárolja a képernyőt. A képernyő emellett automatikusan kikapcsol és zárolásra kerül, ha a készüléket egy megadott ideig nem használták.

A képernyő feloldásához nyomja meg a Bekapcsológombot vagy a Kezdőlap gombot, és a feloldóképernyő területén pöccintsen az ujjával bármely irányba.

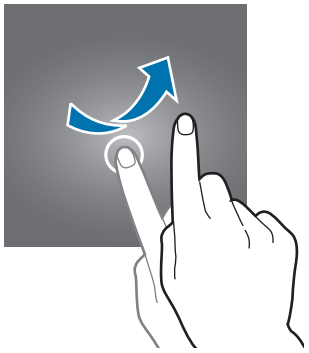

A képernyő feloldásához a feloldókód módosítható. További információhoz lásd: A képernyő lezárási módjának változtatása.

Alapok

Az érintőképernyő használata

- Ügyeljen arra, hogy más elektromos eszközök ne érjenek az érintőképernyőhöz. Az elektrosztatikus kisülések az érintőképernyő meghibásodását okozhatják.
- Az érintőképernyő sérülésének elkerülése érdekében ne érintse meg éles eszközzel vagy tegye ki túlzott nyomásnak az ujjával.

- Képernyő szélein, az érzékelési területen kívül a készülék nem biztos, hogy érzékeli az érintést.
- Az érintőképernyő hosszabb ideig bekapcsolva hagyása szellemképesedést (a képernyő beégését) okozhat. Amikor nem használja az eszközt kapcsolja ki az érintőképernyőt.

Érintés

Egy alkalmazás megnyitásához, egy menüelem kiválasztásához, egy képernyőgomb megnyomásához vagy a képernyőn levő billentyűzet segítségével történő karakterbevitelhez érintse meg ezeket az ujjával vagy az S tollal.

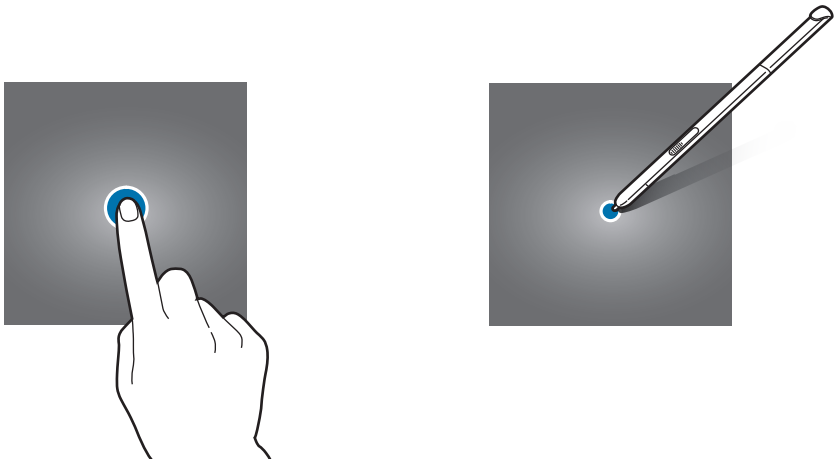

Hosszú érintés

Egy elem elérhető opcióinak megnyitásához érintse meg legalább 2 másodpercre az elemet vagy a képernyőt.

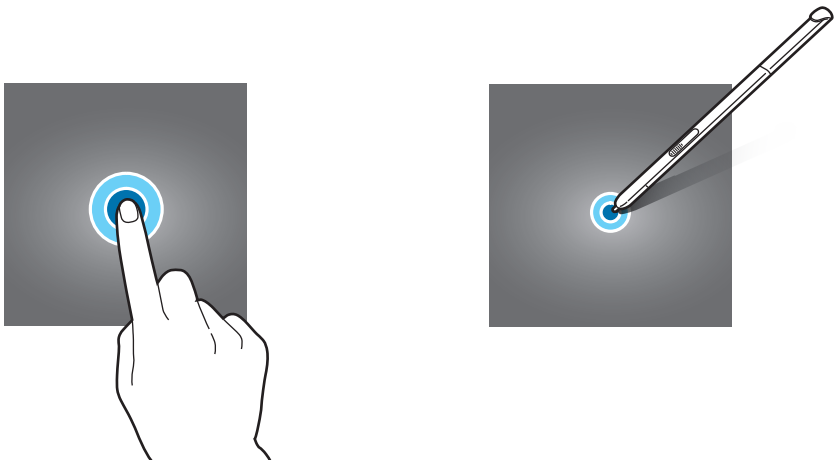

Húzás

Egy ikon mozgatásához érintse meg hosszan és húzza a kívánt helyére.

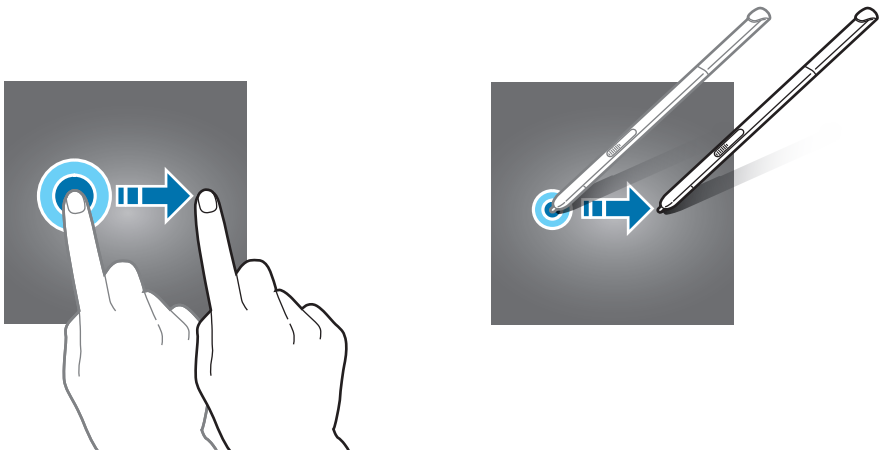

Dupla érintés

Egy weboldalon vagy képen egy részletre nagyításhoz érintse meg duplán a részletet. Az eredeti mérethez érintse meg ismét duplán.

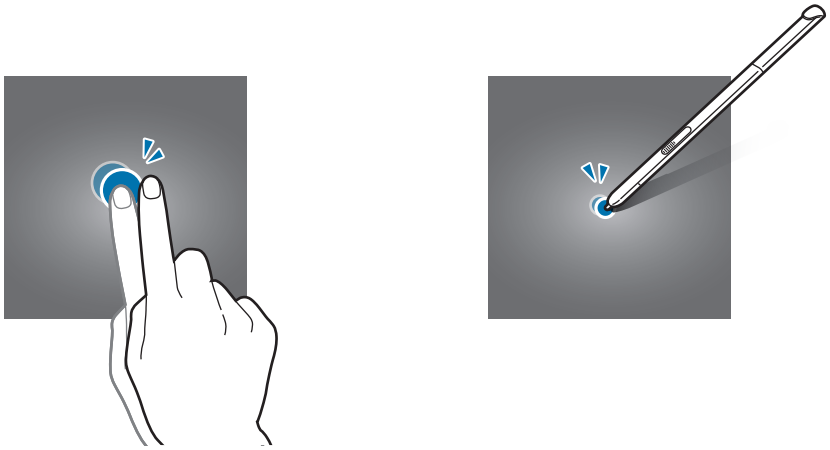

Pöccintés

Egy másik panel megtekintéséhez pöccintsen jobbra vagy balra a Kezdőképernyőn vagy az alkalmazások képernyőn. Egy weboldal vagy elemek listája, pl. névjegyek görgetéséhez pöccintsen felfelé vagy lefelé.

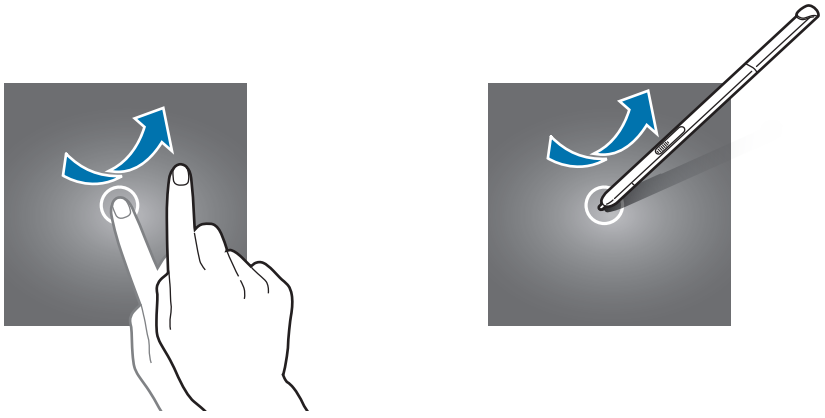

Széthúzás és csíptetés

Egy weboldalon, térképen vagy képen egy részletre nagyításhoz húzza szét a két ujját. Csíptesse össze az ujjait a kicsinyítéshez.



A Kezdőképernyő elrendezése

Kezdőképernyő

A Kezdőképernyő a kiindulópont a készülék minden funkciójának eléréséhez. Megjeleníti a widgeteket, alkalmazások parancsikonjait és egyebeket. A widgetek kisméretű alkalmazások, amelyek megadott funkciókat indítanak el, hogy információkat és kényelmes elérést biztosítsanak a Kezdőképernyőről.

Más panelek megtekintéséhez léptessen jobbra vagy balra, vagy érintsen meg egy képernyőjelzőt a képernyő alján. A Kezdőképernyő testreszabásához lásd: Kezdőképernyő kezelése.

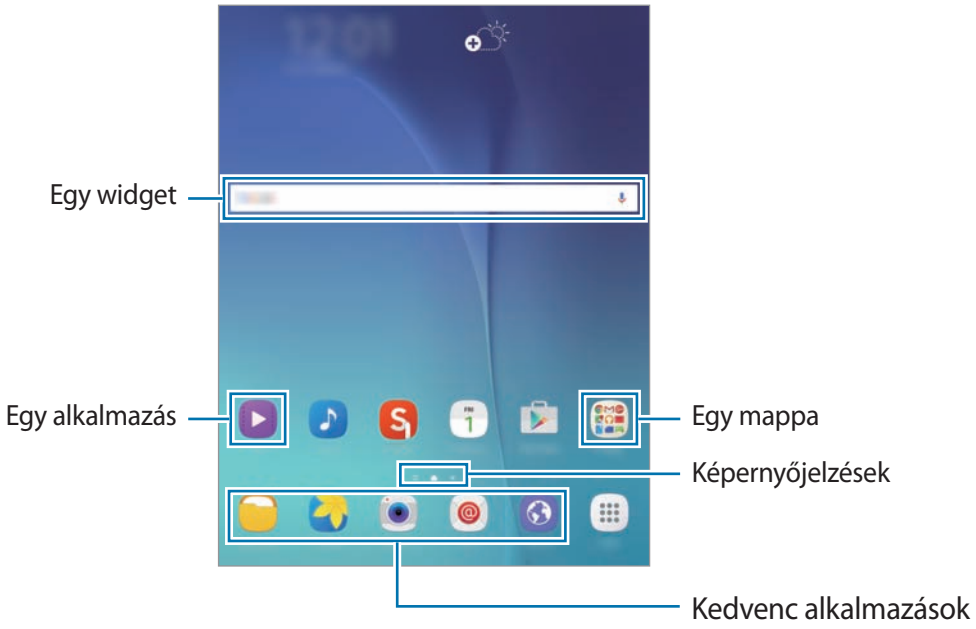

Kezdőképernyő üzemmód

Az elérhető opciók megjelenítéséhez a Kezdőképernyőn érintsen meg hosszan egy üres területet, vagy húzza össze az ujjait.

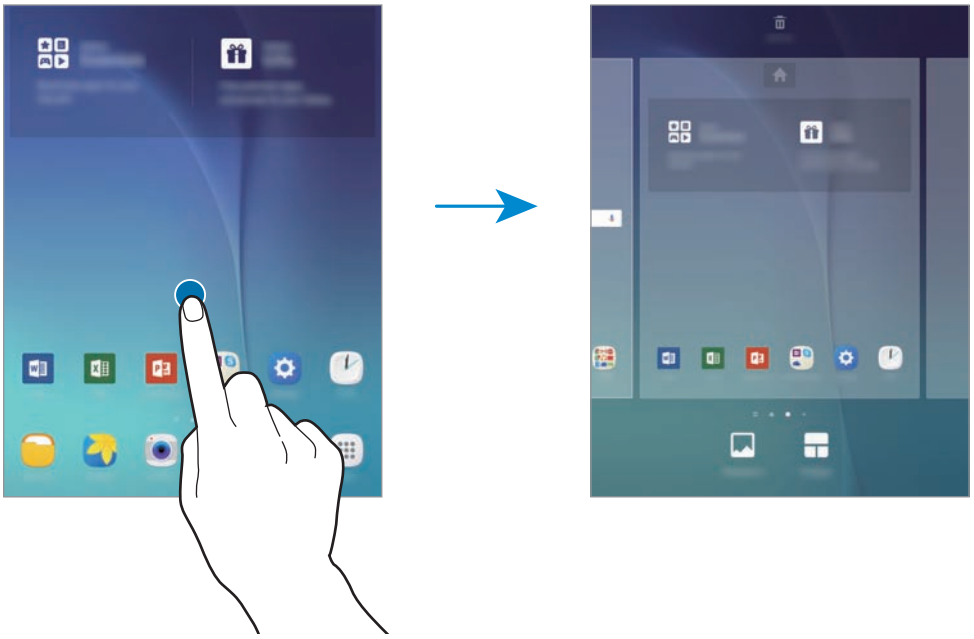

Alkalmazások képernyő

Az Alkalmazások képernyő megjeleníti az összes alkalmazáshoz tartozó ikont, beleértve a frissen telepített alkalmazásokét is.

Az Alkalmazások képernyő megnyitásához a Kezdőképernyőn érintse meg az **Alkalmazások** lehetőséget. Más panelek megtekintéséhez léptessen jobbra vagy balra vagy válasszon egy képernyőjelzőt a képernyő alján. Az Alkalmazások képernyő testreszabásához lásd: Az Alkalmazások képernyő kezelése.

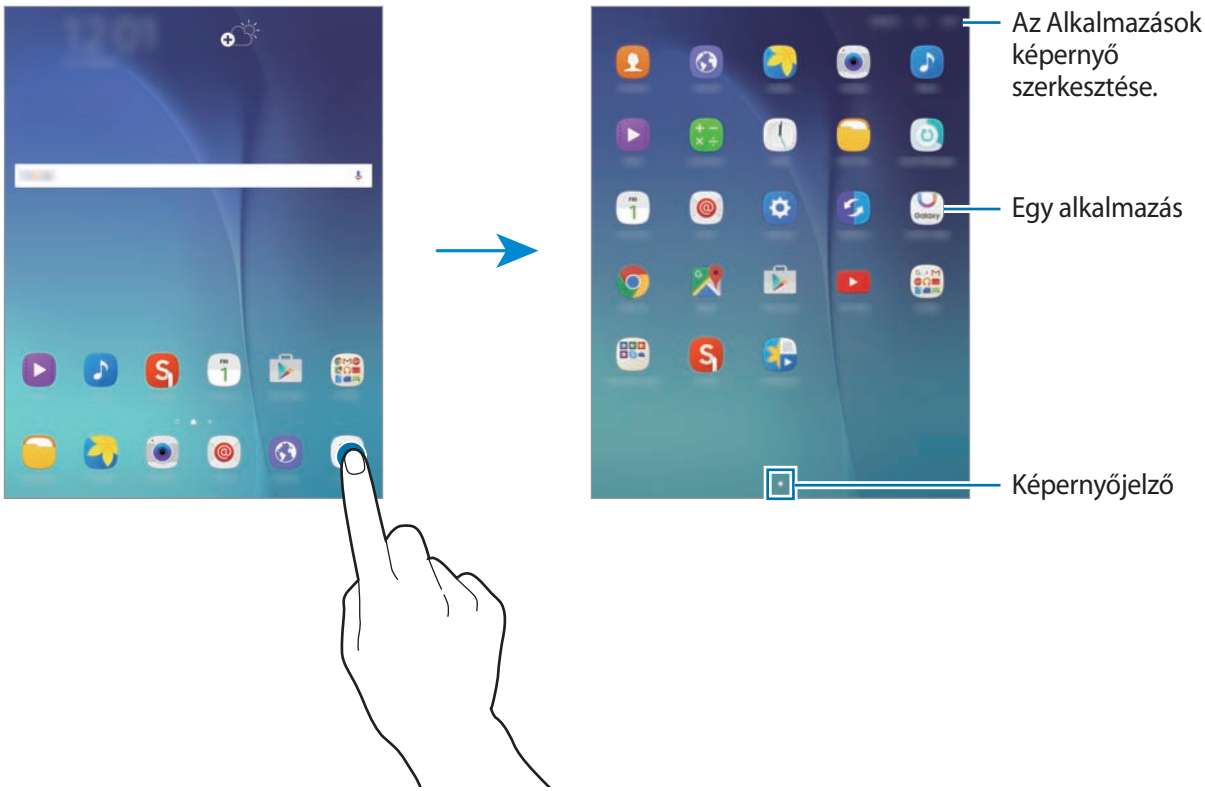

Állapotjelző ikonok

Az állapotjelző ikonok a képernyő tetején található állapotsávon jelennek meg. Az alábbi táblázatban látható ikonok a leggyakoribbak.

- Az állapotsáv néhány alkalmazásban nem mindig jelenik meg a képernyő tetején. Az állapotsáv megjelenítéséhez húzza le a képernyő tetejéről.
- Az egyes állapotjelző ikonok az eszközök típusától függően változhatnak.

Ikon	Jelentés
	Wi-Fi kapcsolódva
	Bluetooth funkció bekapcsolva
	GPS bekapcsolva
	Ébresztés bekapcsolva
	Némítás mód bekapcsolva
	Repülő üzemmód bekapcsolva
	Figyelmeztetés hibára vagy más eseményre
	Akkumulátor töltöttségi szintje

Értesítési panel

Az értesítési panel használata

Amikor új értesítéseket fogad, mint például üzenetek, akkor a jelző ikon megjelenik az állapotsávon. Az ikonokkal kapcsolatos további információkért nyissa meg az értesítési panelt, és tekintse meg a részleteket.

Az értesítések panel megnyitásához húzza lefelé két ujjal az állapotsávot. Az értesítések panel bezárásához húzza felfelé a sávot a képernyő aljáról.

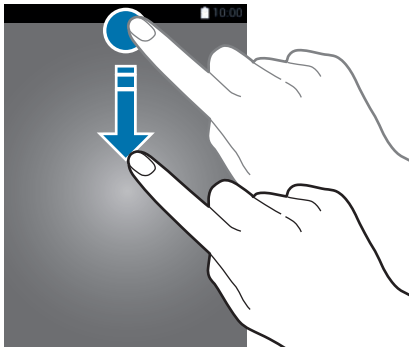

Az értesítési panelen a következő funkciók használhatók.

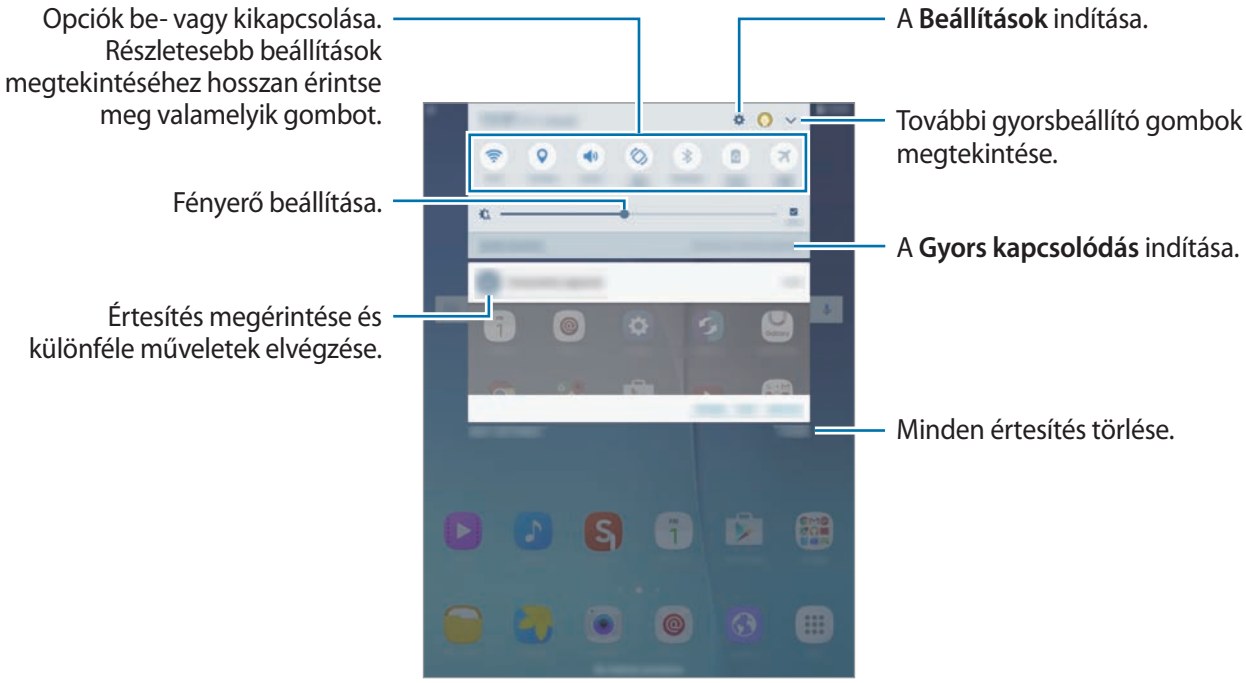

A gyorsbeállítási gombok átrendezése

Az értesítési panelen a gyorsbeállítási gombok átrendezéséhez érintse meg a → **SZERK.** lehetőséget, érintsen meg hosszan egy elemet, húzza az elemet egy másik helyre, majd érintse meg a **KÉSZ** lehetőséget.

A gyorsbeállítás gombok használata

Az értesítési panelen egyes funkciók be-, illetve kikapcsolhatók. A be- vagy kikapcsolásukhoz érintse meg a következő lehetőségeket. A gombokat hosszan megérintve részletesebb beállításokhoz férhet hozzá.

- **Wi-Fi**: További információhoz lásd: Wi-Fi.
- **Hely**: a GPS funkció be-, illetve kikapcsolása.
- **Hang** / **Néma**: válasszon hangmódot.
- **Aut. elforgatás** / **Álló**: a kezelőfelület elfordulásának engedélyezése vagy tiltása, amikor az eszközt elfordítják.

Bizonyos alkalmazások nem teszik lehetővé a képernyő elforgatását.

- **Bluetooth**: További információhoz lásd: Bluetooth.
- **Energiatakarék.**: További információhoz lásd: Energiatakarékos funkció.
- **Repülő üzemmód**: További információhoz lásd: Repülő üzemmód.
- **Ne zavarjanak**: a blokkoló mód be-, illetve kikapcsolása. Blokkoló módban a készülék blokkolja az összes értesítést. A blokkolni kívánt értesítések beállításához érintse meg a **Beállítások** → **Ne zavarjanak** elemet.
- **Olv. üzemmód**: Az olvasási mód be-, illetve kikapcsolása. Olvasás módban a készülék éjszakai olvasáskor védi a felhasználó szemét.
- **Ultratakarékos**: További információhoz lásd: Ultratakarékos mód.

Előfordulhat, hogy a funkciót egyes készülékek nem támogatják.

- **Privát mód**: További információhoz lásd: Privát mód.
- **Smart View**: További információhoz lásd: Smart View.
- **Szinkr.**: Ha a funkció aktív, a készülék automatikusan szinkronizálja az alkalmazásokat, például a naplót és az e-mailt.

Alkalmazások megnyitása

A Kezdőképernyőn vagy az Alkalmazások képernyőn válassza ki a megnyitni kívánt alkalmazás ikonját.

A legutóbb használt alkalmazások listájának megtekintéséhez érintse meg a lehetőséget, és válasszon egy alkalmazásikont a megnyitáshoz.

Egy alkalmazás bezárása

Érintse meg a lehetőséget, majd húzzon egy alkalmazás ikont balra vagy jobbra a bezárásához. Az összes futó alkalmazás bezárásához érintse meg az **ÖSSZES BEZÁRÁSA** lehetőséget.

Alkalmazások telepítése és eltávolítása

Galaxy Apps

Alkalmazások megvásárlásához és letöltéséhez használja ezt az alkalmazást.

Az Alkalmazások képernyőn érintse meg a **Galaxy Apps** lehetőséget.

Ez az alkalmazás nem biztos, hogy minden országban és minden szolgáltatónál elérhető.

Alkalmazások telepítése

Böngésszen az alkalmazásokat kategóriák szerint vagy érintse meg a **KERESÉS** lehetőséget a kulcsszó alapján történő kereséshez.

Az alkalmazással kapcsolatos információk megtekintéséhez válasszon ki egyet. Ingyenes alkalmazások letöltéséhez érintse meg a **TELEPÍT** lehetőséget. A költséggel járó alkalmazások letöltéséhez érintse meg a gombot, amely az alkalmazás árát mutatja.

Az automatikus frissítési beállítások módosításához érintse meg a → **Beállítások** → **Alkalmazások automatikus frissítése** lehetőséget, majd válasszon egy beállítást.

Play Áruház

Alkalmazások megvásárlásához és letöltéséhez használja ezt az alkalmazást.

Az Alkalmazások képernyőn érintse meg a **Play Áruház** lehetőséget.

Alkalmazások telepítése

Böngésszen az alkalmazásokat kategóriák szerint, vagy érintse meg a keresés mezőt a kulcsszó alapján történő kereséshez.

Az alkalmazással kapcsolatos információk megtekintéséhez válasszon ki egyet. Ingyenes alkalmazások letöltéséhez érintse meg a **TELEPÍTÉS** lehetőséget. A költséggel járó alkalmazások letöltéséhez érintse meg az árat és kövesse a képernyőn megjelenő utasításokat.

Az automatikus frissítési beállítások módosításához érintse meg a → **Beállítások** → **Alkalmazások automatikus frissítése** lehetőséget, majd válasszon egy beállítást.

Alkalmazások kezelése

Alkalmazások eltávolítása vagy tiltása

Alapértelmezett alkalmazások kikapcsolásához nyissa meg az Alkalmazások képernyőt, majd érintse meg a **SZERKESZT** lehetőséget. A kikapcsolható alkalmazásokon a ⊖ ikon látható. Válasszon egy alkalmazást és érintse meg a **LETILTÁS** → **KÉSZ** lehetőséget.

A letöltött alkalmazások eltávolításához nyissa meg az Alkalmazások képernyőt, majd érintse meg a **SZERKESZT** → ⊖ → **OK** lehetőséget. Másik lehetőség: az Alkalmazások képernyőn érintse meg a **Beállítások** → **Alkalmazások** → **Alkalmazáskezelő** lehetőséget, válasszon ki egy alkalmazást, majd érintse meg az **ELTÁVOLÍTÁS** lehetőséget.

Alkalmazások engedélyezése

Az Alkalmazások képernyőn érintse meg a **Beállítások** → **Alkalmazások** → **Alkalmazáskezelő** → ▼ → **Letiltva** lehetőséget, válasszon ki egy alkalmazást, majd érintse meg a **BEKAPCSOLÁS** lehetőséget.

- Alkalmazások kikapcsolása: a kiválasztott alapértelmezett alkalmazások kikapcsolása, amelyek nem távolíthatók el a készülékről. A kikapcsolt alkalmazások nem használhatók.
- Alkalmazások eltávolítása: a letöltött alkalmazások eltávolítása.

Szövegbevitel

Billentyűzetkiosztás

Szöveg bevitelekor vagy üzenetek küldésekor, jegyzetek létrehozásakor, stb, a billentyűzet automatikusan megjelenik.

- Bizonyos nyelveken a szövegbevitel nem támogatott. Ilyenkor szöveg beírásához módosítania kell a beviteli nyelvet valamelyik támogatott nyelvre.
- Előfordulhat, hogy a funkciót egyes készülékek nem támogatják.

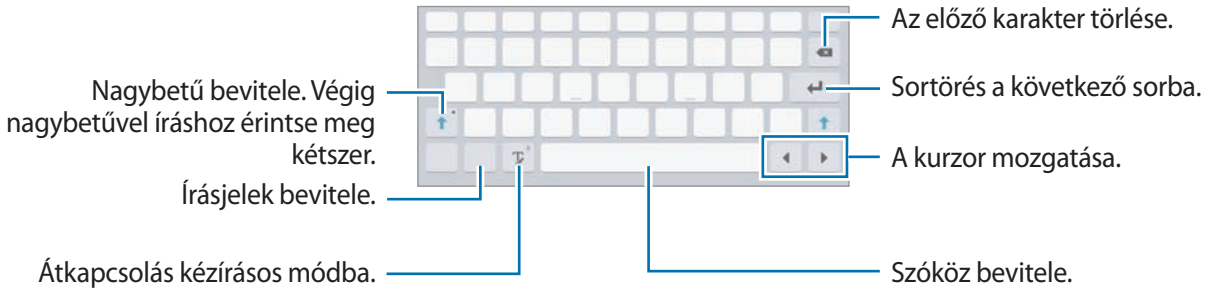

Beviteli nyelv módosítása

Érintse meg hosszan a lehetőséget, érintse meg a → **Beviteli nyelv hozzáadása** lehetőséget, majd válassza ki a használni kívánt nyelveket. Amennyiben kettő vagy annál több nyelvet választ lehetőség van a beviteli nyelvek közötti váltásra a szóköz billentyű balra vagy jobbra húzásával.

További billentyűzet funkciók használata

A különböző funkciók használatához érintse meg és tartsa hosszan lenyomva a lehetőséget. A ikon helyett egyéb ikonok is megjelenhetnek, az utoljára használt funkciótól függően.

- : szöveg bevitele hanggal.

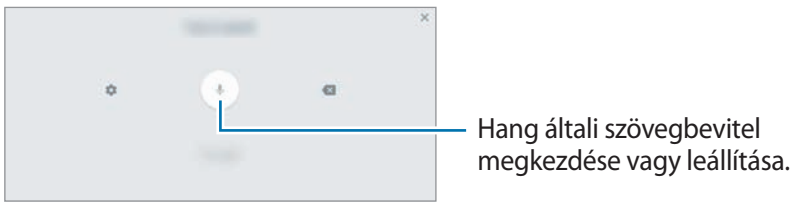

- : átkapcsolás kézírásos módba.

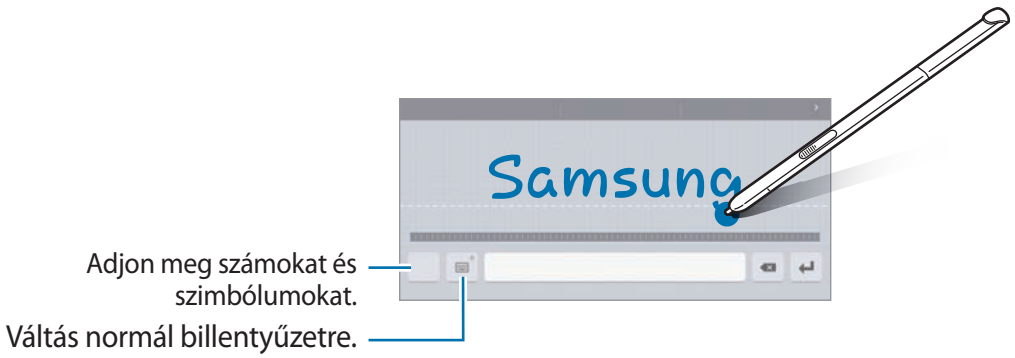

Ez a funkció nem minden országban és nem minden szolgáltatónál érhető el.

- : elem hozzáadása vágólapról.
- : hangulatjelek megadása.
- : Váltás lebegő vagy osztott billentyűzetre.
- : billentyűzet beállításainak módosítása.

Másolás és beillesztés

1 Tartsa hosszan lenyomva a szöveg fölött.

2 A kívánt szöveg kiválasztásához húzza a vagy ikont vagy érintse meg az **Összes kijelölése** lehetőséget a teljes szöveg kiválasztásához.

3 Érintse meg a **Másol** vagy **Kivágás** lehetőséget. A kijelölt szöveg a vágólapra lesz másolva.

4 Helyezze a kurzort a helyre, ahová a szöveget be szeretné illeszteni és érintse meg a → **Beillesztés** lehetőséget. A korábban kimásolt szöveg beillesztéséhez érintse meg a → **Vágólap** lehetőséget és válassza ki a szöveget.

Képernyő rögzítése

A képernyő használata közben képernyőképet készíthet.

Nyomja le hosszan egyszerre a Kezdőlap gombot és a Bekapcsológombot. Az elkészült képeket a **Galéria**-ban tekintheti meg. Képernyőkép készítése után a képet szerkesztheti és megoszthatja másokkal.

Képernyőképet más módszerekkel is készíthet. További információhoz lásd: Felvétel tenyérhúzással.

Bizonyos alkalmazások használata közben nem lehet képernyőképet készíteni.

Saját fájlok

Ezzel az alkalmazással elérheti a készüléken tárolt különböző fájlokat.

Ez a funkció az eszközöktől függően változhat.

Az Alkalmazások képernyőn érintse meg a **Saját fájlok** lehetőséget.

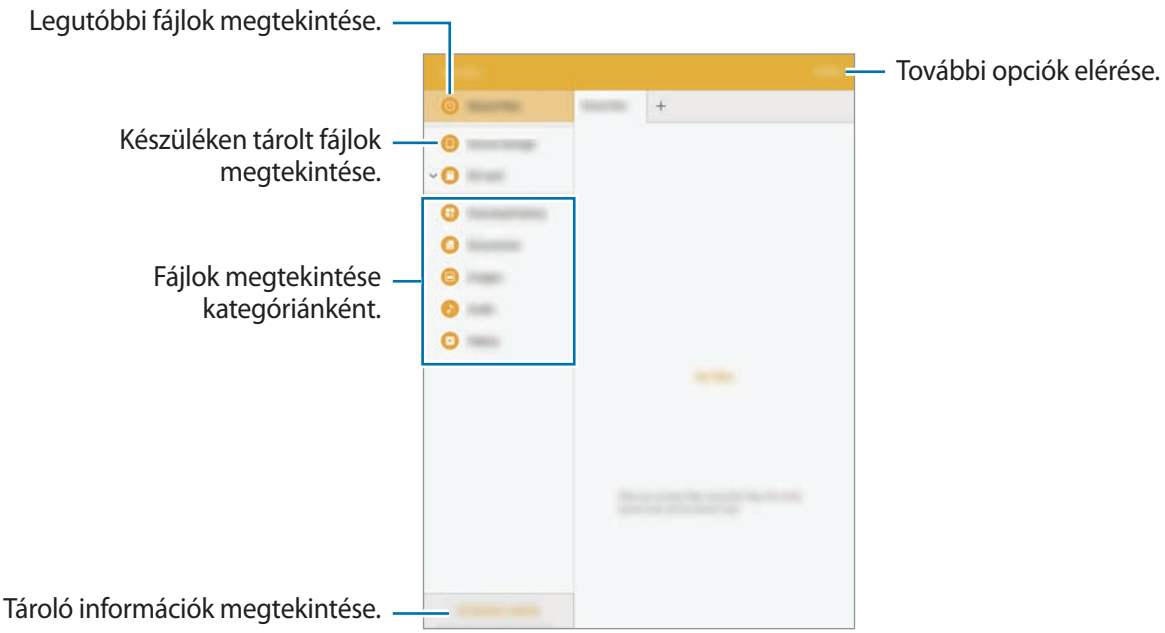

Energiatakarékos funkció

Energiatakarékos mód

Takarékoskodjon az akkumulátor energiájával úgy, hogy korlátozza a készülék funkcióit.

Az Alkalmazások képernyőn érintse meg a **Beállítások** → **Akkumulátor** → **Energiatakarékos mód** lehetőséget, majd az aktiváláshoz érintse meg a kapcsolót.

Ha szeretné, hogy az energiatakarékos mód automatikusan bekapcsoljon, amint az akkumulátor töltöttségi szintje eléri az előre beállított értéket érintse meg az **En.takarékosság indítása** lehetőséget és válasszon egy opciót.

Ultratakarékos mód

Ez az üzemmód a készülék akkumulátor üzemidejének meghosszabbítását segíti elő. Ebben az üzemmódban a készülék a következőket teszi:

- Az elérhető alkalmazásokat a leglényegesebb és kiválasztott alkalmazásokra szűkíti le.
- Kikapcsolja a Wi-Fi és Bluetooth funkciót.

Az Alkalmazások képernyőn érintse meg a **Beállítások** → **Akkumulátor** → **Ultratakarékos mód** lehetőséget, majd az aktiváláshoz érintse meg a kapcsolót.

Ha alkalmazást szeretne kitenni a Kezdőképernyőre, érintse meg a ⊕ lehetőséget, és válassza ki az alkalmazást.

Ha alkalmazást szeretne eltávolítani a Kezdőképernyőről, érintse meg az **EGYEBEK** → **Eltávolítás** lehetőséget, válassza ki az alkalmazást a ⊖ lehetőséggel, majd érintse meg a **OK** gombot.

Az ultratakarékos mód beállításainak, például a hálózati módnak vagy a hangnak a módosításához érintse meg az **EGYEBEK** → **Beállítások** elemet.

Az ultratakarékos mód kikapcsolásához érintse meg az **EGYEBEK** → **Ultratakarékos mód letiltása** lehetőséget.

- Előfordulhat, hogy a funkciót egyes készülékek nem támogatják.
- A fennmaradó használati idő azt mutatja, hogy mennyi idő elteltével merül le teljesen az akkumulátor. A fennmaradó használati idő függ a készülék beállításaitól és a használati feltételektől.

Hálózati csatlakozás

Wi-Fi

Az internet használatához és más eszközökkel médiafájlok megosztásához csatlakoztassa az eszközt Wi-Fi hálózathoz. Lásd a Wi-Fi részt a további lehetőségekhez.

- A készülék nem harmonizált frekvenciát használ és az összes európai országban való használatra készült. A WLAN az EU-n belül beltérben korlátozások nélkül használható, de kültéren tilos a használata.
- Használaton kívül az akkumulátor töltésének védelme érdekében kapcsolja ki a Wi-Fi funkciót.

1 Az Alkalmazások képernyőn érintse meg a **Beállítások** → **Wi-Fi** lehetőséget, majd az aktiváláshoz érintse meg a kapcsolót.

2 Válasszon hálózatot a Wi-Fi hálózatok listájáról. A jelszót igénylő hálózatok lakat ikonnal jelennek meg.

3 Érintse meg a **KAPCSOLÓDÁS** lehetőséget.

Ha a készülék egyszer már csatlakozott egy Wi-Fi hálózathoz a készülék attól kezdve minden alkalommal jelszó kérése nélkül is újra csatlakozni fog, ha a hálózat elérhető. Ha nem szeretné, hogy a készülék automatikusan csatlakozzon a hálózathoz válassza ki a hálózatok listájáról és érintse meg az **ELFELEJT** elemet.

S toll funkciók

Az S Pen csak bizonyos eszközökhöz van mellékelve.

Gyors funkciók

Távolítsa el az S tollat a nyílásból, vagy tartsa az S tollat a képernyő bármely része fölött, és nyomja meg az S toll gombot, négy hasznos funkció eléréséhez.

A rámutatásos parancs funkciókkal különféle műveleteket hajthat végre.

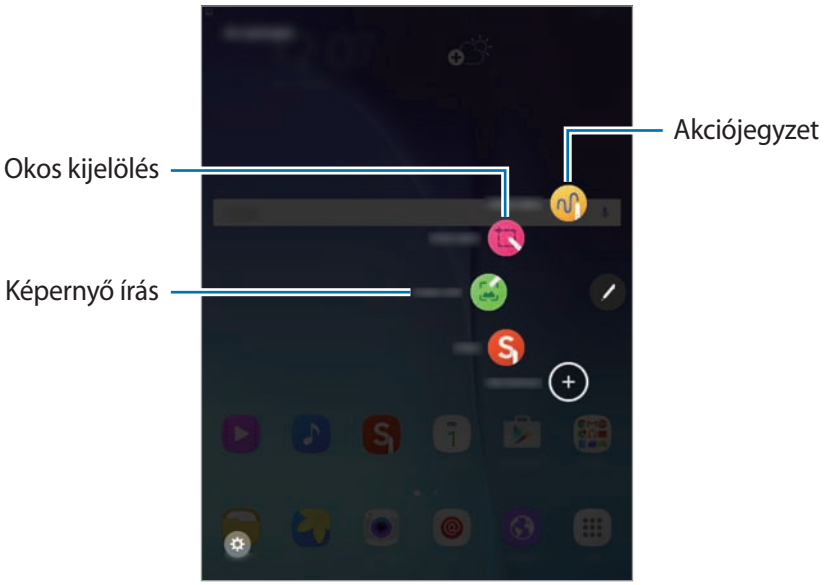

- **Akciójegyzet**: Gyorsan írhat jegyzeteket, és műveleteket kapcsolhat hozzájuk. Többek között üzeneteket küldhet, és kereshet az interneten. További információhoz lásd: Akciójegyzet.
- **Intelligens kijelölés**: Tartalmak gyors összegyűjtése. További információhoz lásd: Intelligens kijelölés.
- **Képernyőírás**: Jegyzeteket és képernyőképet készíthet, szerkeszthet és írhat, majd megoszthatja ezeket. További információhoz lásd: Képernyőírás.

Akciójegyzet

Nyissa meg az Akciójegyzet panelt, és hozzon létre jegyzeteket, hogy a leírt vagy rajzolt információ használatával különféle műveleteket végezhessen.

1 A rámutatásos parancs panelen érintse meg a **Akciójegyzet** lehetőséget.

2 Jegyzet írása vagy rajzolása.

3 Érintse meg az **EGYEBEK** → **Csatolás művelethez** lehetőséget.

A teljes jegyzet kijelölésre kerül. Ha a jegyzetből speciális információkat kíván használni, érintse meg a kijelölt területen kívüli részt a jegyzet kijelölésének megszüntetéséhez, és rajzoljon vonalat az információ körül, annak felhasználásához.

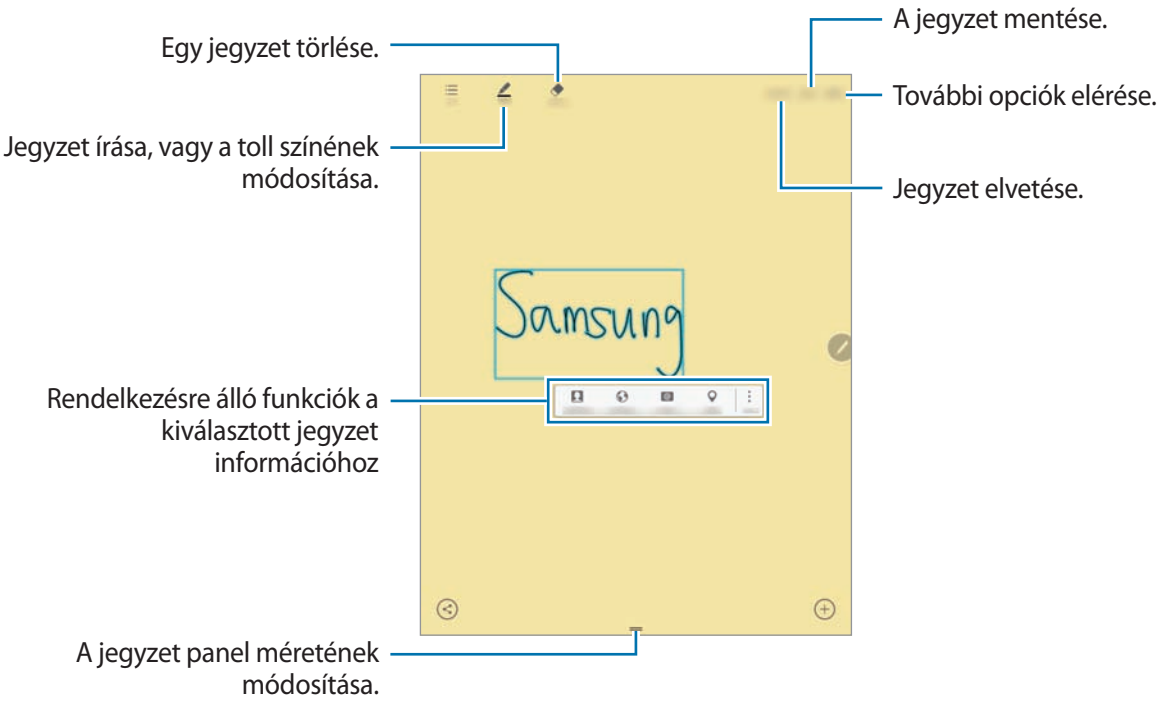

4 Válasszon ki egy alkalmazást, amelyet a kijelölt jegyzet információval használni kíván.

A kiválasztott alkalmazás az **Akciójegyzet**-ból fog elindulni.

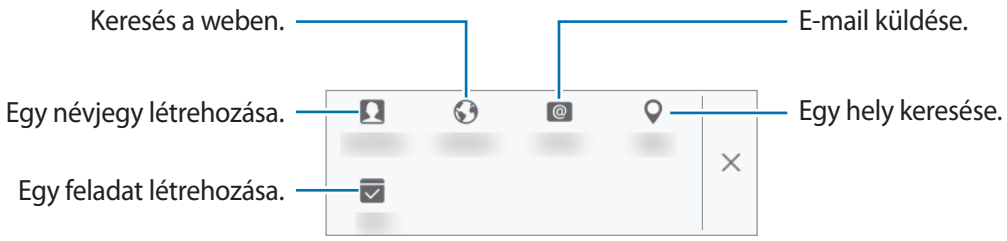

Jegyzetek megtekintése

Az Akciójegyzet képernyőn érintse meg a **Lista** lehetőséget. Válassza ki a megtekinteni kívánt jegyzetet és szerkessze azt.

Akciójegyzet widgetek hozzáadása a Kezdőképernyőhöz

Jegyzet írását követően érintse meg a **EGYEBEK** → **Rögzítés a kezdőképernyőn** lehetőséget. A jegyzet automatikusan mentésre kerül, és egy Akciójegyzet widget lesz hozzáadva a Kezdőképernyőhöz. Érintse meg a widgetet a Kezdőképernyőn a jegyzet megtekintéséhez vagy szerkesztéséhez.

Jegyzet szerkesztése S jegyzet fájlként

Jegyzet írása során érintse meg a **EGYEBEK** → **Szerkesztés S Note-fájlként** lehetőséget, az **S Note** megnyitásához és a benne levő jegyzet szerkesztéséhez. Ugyanaz a tollszín, amelyet az **Akciójegyzet**-ben használt, kerül alkalmazásra az **S Note**-ben is.

Intelligens kijelölés

Az S tollal gyűjtse össze a képernyőn megjelenő tartalmakat a kívánt területen. Weboldalakról, valamint lejátszás során zenékből és videókból is kigyűjthet tartalmakat.

1 Ha tartalmat kíván összegyűjteni, például egy weboldal valamely részét, akkor nyissa meg a rámutatásos parancs panelt, és érintse meg a **Intelligens kijelölés** lehetőséget.

2 Húzza át az S tollat az összegyűjteni kívánt tartalmakon.

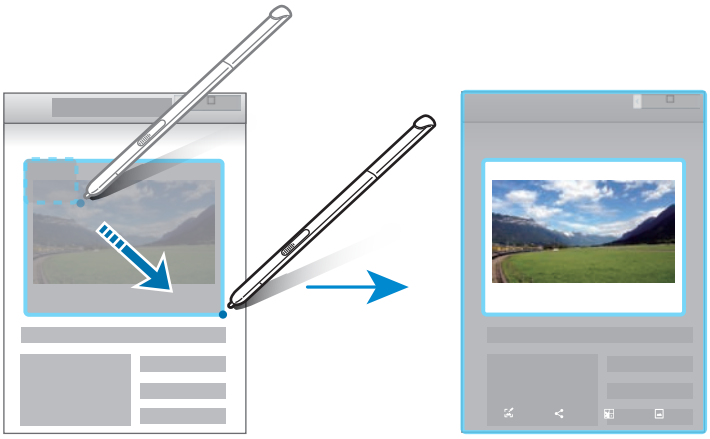

3 Válasszon egy opciót, amelyet az összegyűjtött elemmel használni kíván.

- T : Szöveg kivétele az elemből. A kivett szöveget a vágólapra másolhatja.



- **Megoszt**: Az elem megosztása másokkal.
- **Mentés a Scrapbookba**: Mentse el az elemeket a **Scrapbook** helyre.

Képernyőírás

Készítsen képernyőképeket, hogy írhasson vagy rajzolhasson rájuk.

1 Ha tartalmat kíván rögzíteni, például egy weboldal valamely részét, akkor nyissa meg a rámutatásos parancs panelt, és érintse meg a **Képernyőírás** lehetőséget.

Az aktuális képernyő automatikusan rögzítve lesz, és a szerkesztési eszköztár megjelenik a képernyőn.

2 Jegyzet írása a képernyőképre.



3 Válasszon egy opciót, amelyet a képernyőképpel használni kíván.

- **Megosztás**: A képernyőkép megosztása másokkal.
- **Mentés a Galériába**: A képernyőkép mentése. Az elkészült képeket a **Galéria**-ban tekintheti meg.

Bizonyos alkalmazások használata közben nem lehet képernyőképet készíteni.

S Note

Hozzon létre személyre szabott jegyzeteket, gondolatai és ötletei felvételével. Multimédia fájlokat is beszúrhat, és fényképjegyzeteket is készíthet.

Az S Jegyzet widget használata

Egyes S Jegyzet funkciókat közvetlenül az **S Note** widgetből indíthat el.

A Kezdőképernyőn érintsen meg egy ikont az **S Note** widgetben.

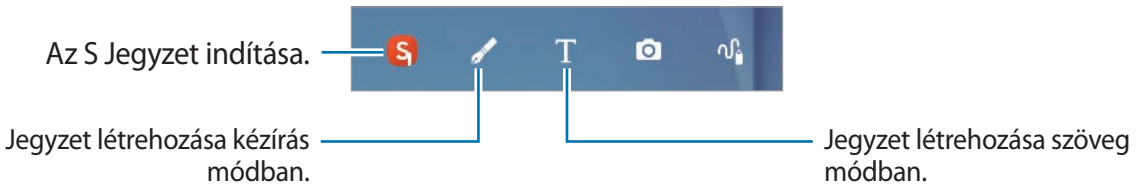

Jegyzetek készítése

1 Az Alkalmazások képernyőn érintse meg az **S Note** lehetőséget.

Vagy a Kezdőképernyőn érintse meg a lehetőséget az **S Note** widgetben.

2 Érintse meg a lehetőséget.

3 Írjon egy jegyzetet.

A képernyőre íráshoz vagy rajzoláshoz érintse meg a **Toll** ikont, vagy a billentyűzetről történő szövegbevitelhez érintse meg a **Szöveg** ikont.

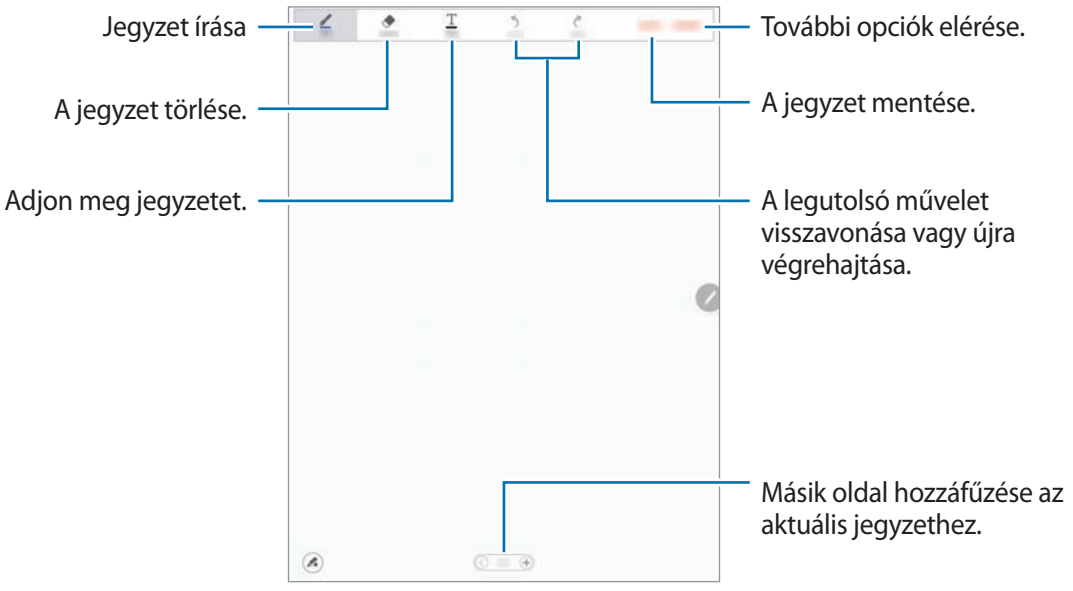

A toll beállításainak módosítása

A toll típusának, vonalvastagságának vagy a toll színének módosításához, a képernyőre írás vagy rajzolás közben érintse meg még egyszer a **Toll** ikont.

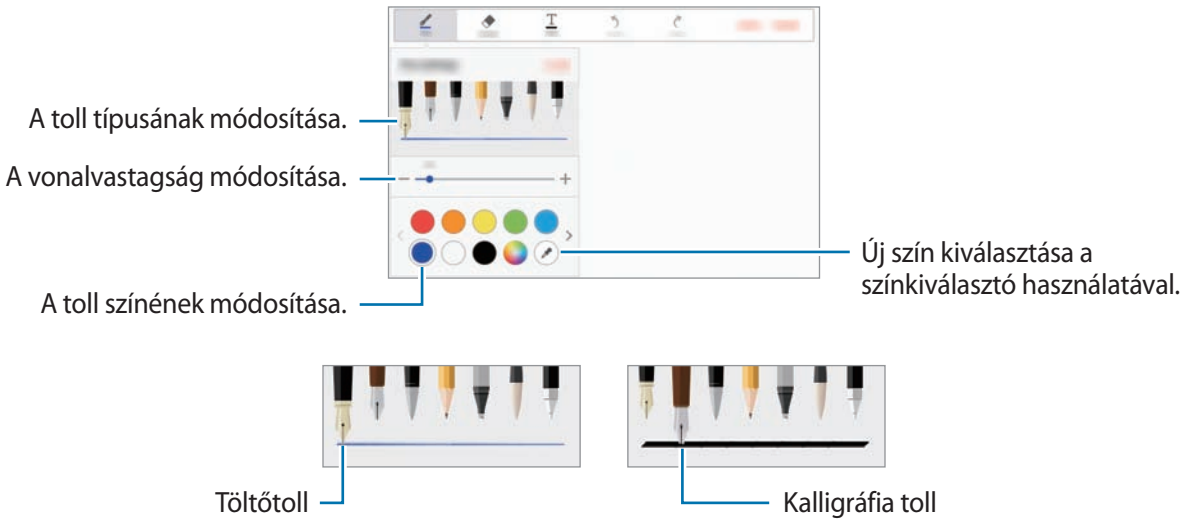

A vonalradír használata

1 Érintse meg a **Radír** lehetőséget.

2 A radírozáshoz érintsen meg egy területet.

A területen a teljes vonal ki lesz radírozva. A vonalradírral az S Jegyzetet vonalról vonalra ki tudja radírozni.

- Ha csak az S Pen által megérintett területet kívánja kiradírozni, érintse meg a **Radír** lehetőséget még egyszer, és érintse meg az **Megérintett rész törl.** lehetőséget. A radír méretét a méretbeállító sáv húzásával módosíthatja.
- A jegyzet törléséhez érintse meg a **MINDEN TÖRLÉSE** lehetőséget.

Kisebb radír használata esetén is előfordulhat, hogy a kívánt részt nem tudja pontosan törölni.

Kézírásos jegyzetek szerkesztése

A kézzel írott jegyzeteket különféle szerkesztési opciókkal szerkesztheti, mint például kivágás, mozgatás, átméretezés vagy átalakítás.

1 Ha kézírás vagy rajz van a jegyzeten, akkor érintse meg a **EGYÉB** → **Kijelölési mód** lehetőséget.

2 Érintse meg, vagy húzzon egy vonalat a bevitel körül, és végezze el a szerkesztést.

A bevitel másik helyre történő áthelyezéséhez válassza ki a bevitelt, majd húzza át az új helyre.

A bevitel átméretezéséhez válassza ki a bevitelt, majd húzza el a keret fülét.

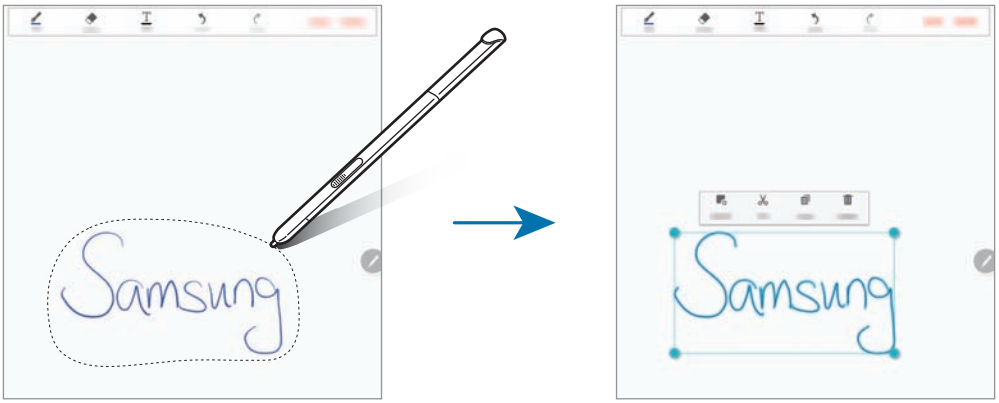

3 Használja az alábbi opciók valamelyikét:

- **Elrend.**: A rétegek elrendezése.
- **Kivág**: A bevitel kivágása. Egy másik helyen történő beillesztéshez hosszan érintse meg a helyet, majd érintse meg a **Beilleszt** lehetőséget.
- **Másol**: A bevitel másolása. Egy másik helyen történő beillesztéshez hosszan érintse meg a helyet, majd érintse meg a **Beilleszt** lehetőséget.

Scrapbook

Különböző forrásokból kigyűjthet tartalmakat, saját digitális naplójának létrehozásához. Mialatt weboldalakat vagy videókat néz, kijelölhet és hozzáadhat egy kívánt területet a naplókhoz.

Ez az alkalmazás nem biztos, hogy minden országban és minden szolgáltatónál elérhető.

Ha első ízben indítja el az alkalmazást, vagy adatvisszaállítás után újraindítja azt, olvassa el és fogadja el a feltételeket, majd állítson be egy szinkronizálási opciót.

1 Az Alkalmazások képernyőn érintse meg a **Scrapbook** lehetőséget.

2 Érintse meg a ▼ lehetőséget és válasszon egy naplót.

Ha van link a napló tartalma alatt, akkor érintse meg a linket a forrásra való eljutáshoz.

3 A szerkesztéshez érintse meg a **SZERKESZTÉS** lehetőséget.

Címet, szöveget, jegyzeteket és címkéket adhat hozzá a naplóhoz.

4 A módosítások mentéséhez érintse meg a **MENTÉS** lehetőséget.

Az S toll használata

Használja az S tollat írásra, rajzolásra, vagy érintéses műveletek végrehajtására. Könnyen hozzáférhet a további funkciókhoz az S toll gomb megnyomásával.

Rámutatás

Tartsa az S tollat a képernyőn levő egyik elem fölött különböző műveletek végrehajtásához.

Ha ez a funkció nincs bekapcsolva, nyissa meg az Alkalmazások képernyőt, érintse meg a **Beállítások** → **S Toll** → **Rámutatás** lehetőséget, majd a bekapcsoláshoz érintse meg a kapcsolót.

Információ előnézet

Mutasson a képernyőre a tartalmak előnézetéhez vagy információk megtekintéséhez egy felugró ablakban.

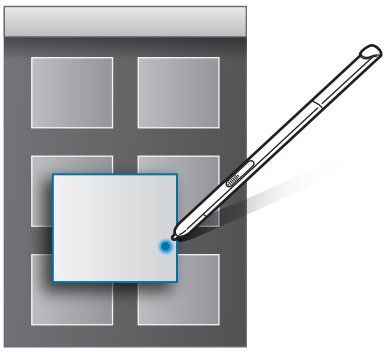

A rámutatás gomb használata

Ha az S tollat egyes elemek felett tartja bizonyos alkalmazásokban, mint például **Galéria** és **Videó**, akkor a rámutatás gomb megjelenik az előnézeti ablakban. Számos különféle műveletet hajthat végre közvetlenül az előnézeti ablakból a rámutatás gombbal.

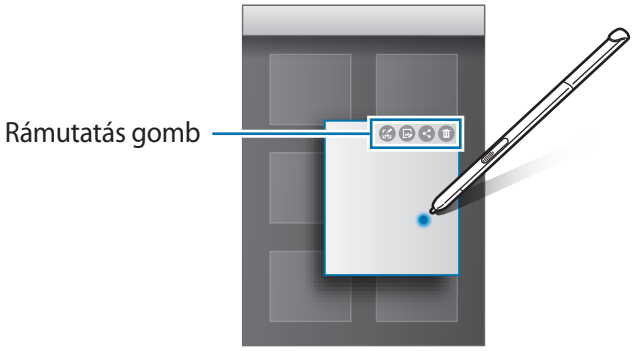

Toll kiválasztás

Az S toll gomb nyomva tartása közben húzza el az S tollat a szöveg vagy elemlisták fölött, több elem vagy szöveg kijelöléséhez. Le is másolhatja és beillesztheti a kijelölt elemeket vagy szöveget más alkalmazásba, és megoszthatja ezeket másokkal.

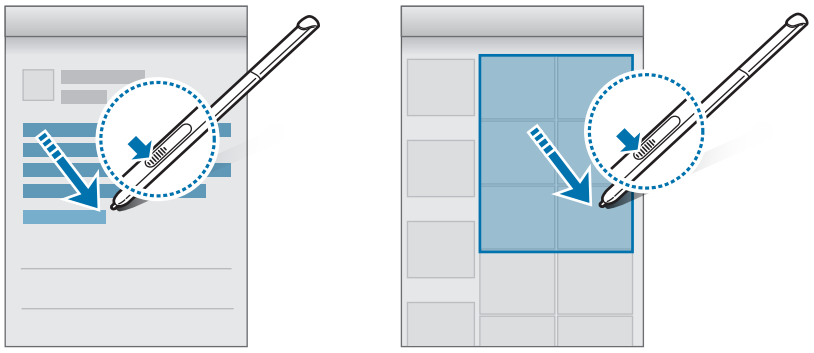

Közvetlen tollbemenet

Töltse ki az űrlapokat és írjon üzeneteket kézírással az S tollal.

Ha ez a funkció nincs bekapcsolva, nyissa meg az Alkalmazások képernyőt, érintse meg a **Beállítások** → **S Toll** → **Közvetlen tollbemenet** lehetőséget, majd a bekapcsoláshoz érintse meg a kapcsolót.

Írás a szövegmezőkbe

1 Tartsa az S tollat egy szövegmező fölött.

2 Érintse meg a lehetőséget a kézírás mező megnyitásához.



3 Írás az S tollal.

4 Ha befejezte, érintse meg a **KÉSZ** lehetőséget.

Mozgások és használhatósági funkciók

Speciális funkciók

A készülék erős rázása vagy ütése akaratlan adatbevitelt okozhat. Megfelelően irányítsa a mozdulatokat.

Felvétel tenyérhúzással

Az Alkalmazások képernyőn érintse meg a **Beállítások** → **Speciális funkciók** → **Felvétel tenyérhúzással** lehetőséget, majd a bekapcsoláshoz érintse meg a kapcsolót.

Helyezze keze oldalát a képernyőre, és húzza keresztül a képernyőn jobbról balra vagy fordítva a képernyőkép készítéséhez. Az elkészült képeket a **Galéria**-ban tekintheti meg. Képernyőkép készítése után a képet szerkesztheti és megoszthatja másokkal.

Bizonyos alkalmazások használata közben nem lehet képernyőképet készíteni.

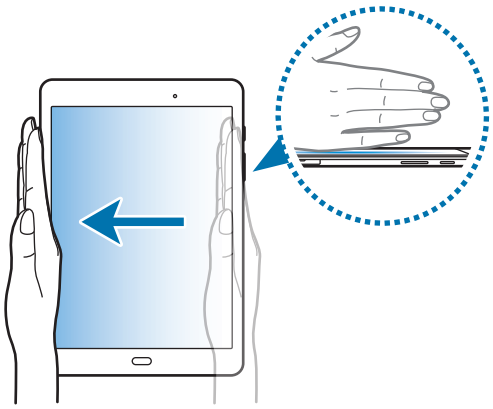

Egyszerű némítás

Az Alkalmazások képernyőn érintse meg a **Beállítások** → **Speciális funkciók** → **Egyszerű némítás** lehetőséget, majd a bekapcsoláshoz érintse meg a kapcsolót.

Takarja le a képernyőt a tenyerével a riasztások elnémításához.

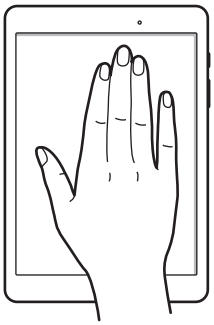

Több ablak

A Több ablak funkcióról

A több ablak funkció használatával két alkalmazást futtathat egyszerre az osztott képernyős nézetben. Ezzel egy időben több alkalmazást is futtathat az előugró ablakos nézetben.

Bizonyos alkalmazások nem biztos, hogy támogatják ezt a funkciót.

Osztott képernyős nézet

1 Érintse meg a ikont a legutóbbi alkalmazások listájának megnyitásához.

2 Simítson felfelé vagy lefelé, majd érintse meg a elemet a legutóbbi alkalmazások ablakainak egyikén.

A felső ablakban elindul a kiválasztott alkalmazás.

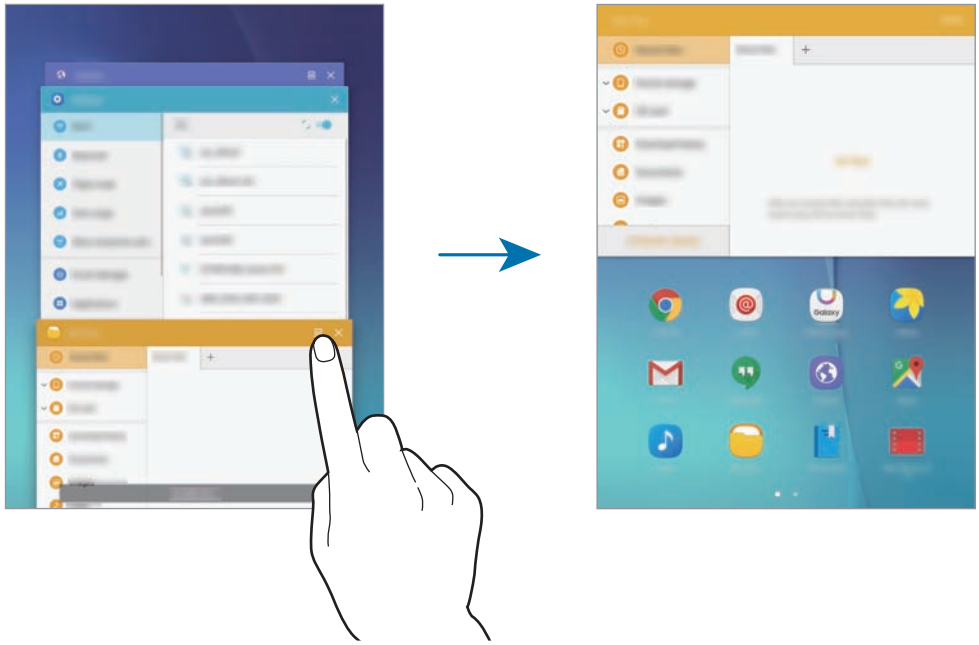

3 Válassza ki a másik elindítandó alkalmazást.

Az osztott képernyős nézetet elindíthatja a ikon hosszan tartó megérintésével is.

További beállítások használata

Alkalmazások osztott képernyős használatához válassza ki az egyik alkalmazás ablakát, majd az ablakok közti kört megérintve válasszon a következő opciók közül:

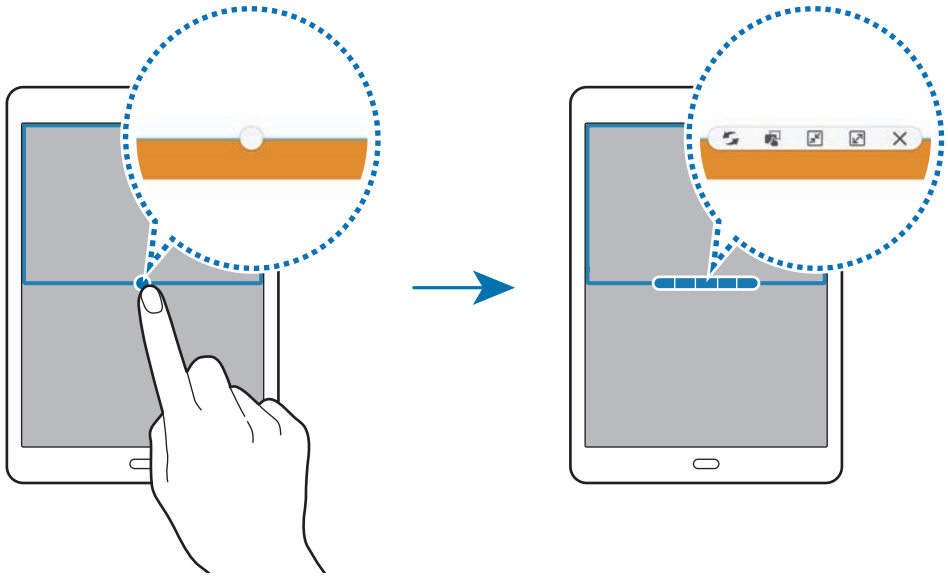

- : alkalmazásablakok helyének váltása.
- : szövegek vagy képek áthelyezése egyik ablakból a másikba. Érintsen meg hosszan egy elemet a kiválasztott ablakban, és húzza azt át a másikba.



Bizonyos alkalmazások nem biztos, hogy támogatják ezt a funkciót.

- : Az ablak minimalizálása.
- : Az ablak felnagyítása maximális méretre.
- : az alkalmazás bezárása.

Ablakméret módosítása

Az ablakok méretének módosításához húzza el az alkalmazás ablakok közötti kört fel vagy le.

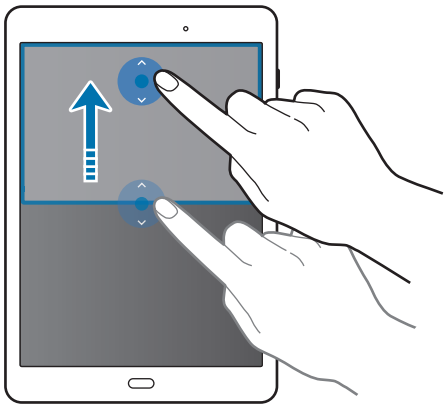

Előugró nézet

1 Az Alkalmazások képernyőn indítsa el az előugró ablakos nézetben használni kívánt alkalmazást.

2 Húzzon le átlósan a képernyő felső szélének valamelyik végéből.

Az alkalmazás képernyője előugró ablakos nézetben jelenik meg.

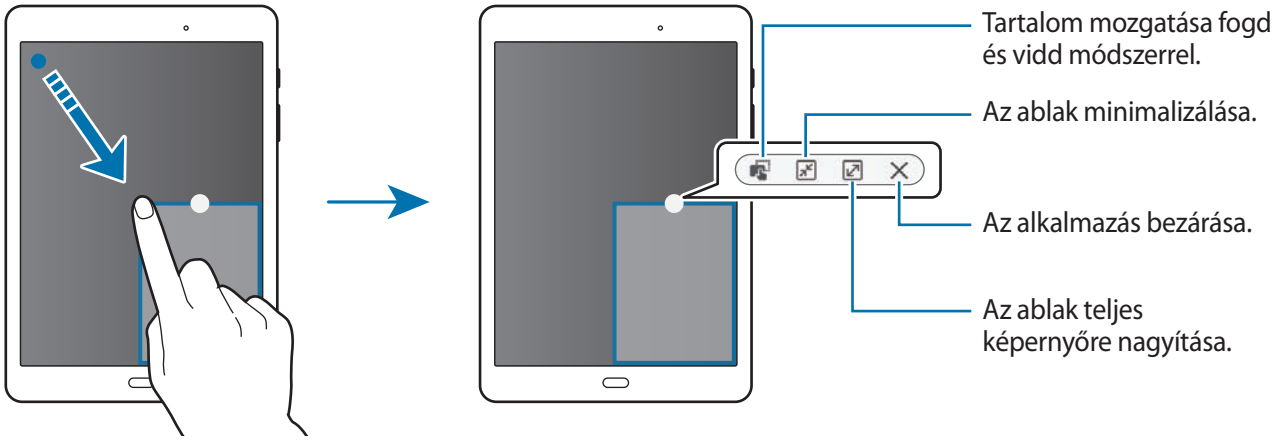

Előugró ablakok áthelyezése

Előugró ablak áthelyezéséhez érintse meg hosszan az ablakon látható kört, majd húzza az új helyére.

Az előugró ablakos nézet indítása az osztott képernyős nézetből

1 Érintse meg az osztott képernyőn a felugró ablakos nézetben megnyitni kívánt alkalmazást.

2 Érintse meg hosszan az ablakok közti kört.

Egy előugró ablakban elindul a kiválasztott alkalmazás.

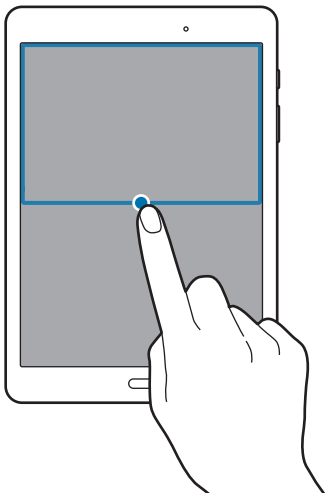

Testreszabás

Kezdőképernyő és Alkalmazások képernyő kezelése

Kezdőképernyő kezelése

Elemek hozzáadása

Érintsen meg hosszan egy alkalmazást vagy egy mappát az Alkalmazások képernyőn, majd húzza a Kezdőképernyőre.

Widgetek hozzáadásához nyissa meg a Kezdőképernyőt, hosszan érintsen meg egy üres területet, érintse meg a **Widgetek** elemet, hosszan érintsen meg egy widgetet, majd húzza át a Kezdőképernyőre.

Elem áthelyezése és eltávolítása

Érintsen meg egy elemet a Kezdőképernyőn, majd húzza az új helyére.

Az elem másik panelre helyezéshez húzza a képernyő szélére.

Valamint áthelyezheti a gyakran használt alkalmazásokat a Kezdőképernyő alján található parancsikon területre.

Egy elem eltávolításához érintse meg hosszan az elemet. Majd húzza a képernyő tetején megjelenő **Eltávolítás** lehetőségre.

Mappa létrehozása

1 Érintsen meg hosszan egy alkalmazást a Kezdőképernyőn, majd húzza egy másik alkalmazásra.

2 Adja meg a mappa nevét.

Ha szeretne további alkalmazásokat adni a mappához, érintsen meg hosszan egy másik alkalmazást, majd húzza a mappába.

Panelek kezelése

A Kezdőképernyőn érintsen meg hosszan egy üres területet, ha egy panelt akar hozzáadni, mozgatni, vagy eltávolítani.

Egy panel hozzáadásához csíptesse össze az ujját a képernyőn, görgessen balra az utolsó panelre, majd érintse meg a + ikont.

Egy panel áthelyezéséhez csíptesse össze az ujját a képernyőn, érintse meg hosszan a panel előnézetét és húzza át az új helyére.

Egy panel eltávolításához csíptessen össze a képernyőn, érintse meg hosszan a panel előnézetét és húzza át a képernyő tetején található **Eltávolítás** lehetőségre.

A panel Kezdőképernyőként beállításához érintse meg a lehetőséget.

Az Alkalmazások képernyő kezelése

Elemek mozgatása

Az Alkalmazások képernyőn érintse meg a **SZERKESZT** lehetőséget. Érintsen meg hosszan egy elemet, majd húzza az új helyére.

Az elem másik panelre helyezéshez húzza a képernyő szélére.

Háttérkép és csengőhangok beállítása

Háttérkép beállítása

A készüléken tárolt képet vagy fényképet beállíthat a Kezdőképernyő vagy a lezárt képernyő háttérképeként.

1 A Kezdőképernyőn érintsen meg hosszan egy üres területet, majd érintse meg a **Háttérképek** lehetőséget. Vagy: az Alkalmazások képernyőn érintse meg a **Beállítások** → **Háttérkép** elemet.

2 Válasszon ki egy módosítani kívánt képernyőt vagy amelyre alkalmazni kívánja a háttérképet.

3 A képernyő alján megjelenő képeken léptessen jobbra vagy balra.

A készülék fényképezőgépével készített fényképek vagy más képek kiválasztásához érintse meg **Galériából** lehetőséget.

4 Érintse meg a **BEÁLLÍTÁS HÁTTÉRKÉPNEK** vagy a **KÉSZ** lehetőséget.

Csengőhangok módosítása

Az értesítések csengőhangjainak módosítása.

Az alkalmazások képernyőn érintse meg a **Beállítások** → **Hang** lehetőséget.

Az értesítések csengőhangjának beállításához érintse meg a **Értesítési hangok** → **Alapértelm. értesítési hang** lehetőséget, válasszon egy csengőhangot és érintse meg az **OK** lehetőséget.

A képernyő lezárási módjának változtatása

Módosítható a képernyő lezárási módja, amellyel megakadályozható, hogy mások hozzáférjenek a személyes információkhoz.

Az Alkalmazások képernyőn érintse meg a **Beállítások** → **Zárolt képernyő és védelem** → **Képernyőzár típusa** lehetőséget, és válasszon képernyő lezárási módot. A készülék használatához mindig feloldókódra lesz szükség.

Ha elfelejti a feloldókódot a visszaállításhoz vigye el a készüléket egy Samsung szervizközpontba.

Minta

Négy vagy több pont összekötésével rajzoljon egy mintát, majd a jóváhagyáshoz rajzolja le újra. Állítson be egy tartalék PIN-kódot a képernyő feloldásához arra az esetre, ha elfelejtené a mintát.

PIN

A PIN csak számokat tartalmaz. Adjon meg legalább négy számot és a jóváhagyáshoz adja meg újra.

Jelszó

A jelszó számokat és betűket tartalmaz. Adjon meg legalább négy karaktert, amely tartalmaz számokat és szimbólumokat is és a jóváhagyáshoz adja meg újra a jelszót.

Privát mód

Használja ezt az üzemmódot, ha nem szeretné, hogy mások használják a készüléken tárolt tartalmait, mint például képek vagy dokumentumok. Elmentheti a tartalmat egy megadott helyre, majd kikapcsolhatja a privát módot, hogy biztonságosan elrejtse az elemeket.

A privát mód bekapcsolása

1 Az Alkalmazások képernyőn érintse meg a **Beállítások** → **Védett adataim** → **Privát mód** lehetőséget, majd a bekapcsoláshoz érintse meg a kapcsolót.

Ha először kapcsolja be a privát módot, kövesse a képernyőn látható utasításokat a privát mód elérési kódjának beállításához.

2 A privát módhoz beállított elérési kód beviteléhez kövesse a képernyőn látható utasításokat.

A privát mód aktiválva lesz és az állapotsávon megjelenik a ikon.

A rejtett elemek csak a privát mód bekapcsolt állapotában láthatók és érhetők el. A privát mappában tárolt elemek elrejtéséhez kapcsolja ki a privát módot.

Tartalom elrejtése

1 Az Alkalmazások képernyőn indítson el egy alkalmazást az elemek elrejtéséhez.

2 Válasszon egy elemet, és érintse meg az **EGYEBEK** → **Áthelyezés a Privátba** lehetőséget.

Ha a privát mód nincs bekapcsolva, kövesse a képernyőn látható utasításokat a privát módhoz beállított elérési kód beviteléhez.

A választott elemek a privát mappába kerülnek.

A rejtett tartalmak megtekintése

A rejtett elemek csak a privát mód bekapcsolt állapotában láthatók.

1 Az Alkalmazások képernyőn érintse meg a **Beállítások** → **Védett adataim** → **Privát mód** lehetőséget, majd a bekapcsoláshoz érintse meg a kapcsolót.

2 A privát módhoz beállított elérési kód beviteléhez kövesse a képernyőn látható utasításokat.

3 Az Alkalmazások képernyőn érintse meg a **Saját fájlok** → **Privát** lehetőséget.

A privát mappába helyezett elemek megjelennek a képernyőn.

Tartalom felfedése

1 Érintsen meg hosszan egy elemet a privát mappában, majd jelölje be a megjeleníteni kívánt elemeket.

2 Érintse meg az **EGYEBEK** → **Eltávolítás a Privátból** lehetőséget.

3 Válassza ki a mappát, amelybe az elemeket át kívánja helyezni, majd érintse meg a **KÉSZ** lehetőséget.

Az elemek a kiválasztott mappába kerülnek.

A privát mód automatikus kikapcsolása

Beállíthatja, hogy a készülék automatikusan kilépjen privát módból minden alkalommal, amikor a képernyő kikapcsol.

1 Az Alkalmazások képernyőn érintse meg a **Beállítások** → **Védett adataim** → **Privát mód** lehetőséget, majd a bekapcsoláshoz érintse meg a kapcsolót.

2 A privát módhoz beállított elérési kód beviteléhez kövesse a képernyőn látható utasításokat.

3 Érintse meg az **Automatikus kikapcsolás** kapcsolót az aktiváláshoz.

Ha az **Automatikus kikapcsolás** opció engedélyezve van, a folyamatban lévő fájlátvitel a privát mappába sikertelen lesz, ha közben a képernyő kikapcsol.

Fiókok beállítása

Fiókok hozzáadása

A készüléken levő egyes alkalmazások regisztrált fiókot igényelnek. A készülék legjobb kihasználása érdekében hozzon létre fiókokat.

Az Alkalmazások képernyőn érintse meg a **Beállítások** → **Fiókok** → **Fiók hozzáadása** lehetőséget, és válasszon ki egy fiókszolgáltatást. A fiók beállításának befejezéséhez kövesse a képernyőn megjelenő utasításokat.

A fiókjaival történő szinkronizáláshoz válasszon egy fiókszolgáltatást és válassza ki a szinkronizálni kívánt elemeket.

Fiókok eltávolítása

Az Alkalmazások képernyőn érintse meg a **Beállítások** → **Fiókok** lehetőséget, válasszon ki egy fiókot majd érintse meg az **EGYEBEK** → **Fiók eltávolítása** lehetőséget.

Névjegyzék

Névjegyek hozzáadása

Névjegyek átvitele más készülékekről

A névjegyek átvihetők egyéb készülékről az Ön készülékére. További információhoz lásd: Adatok másolása korábbi készülékről.

Új névjegyek létrehozása kézzel

1 Az Alkalmazások képernyőn érintse meg a **Névjegyzék** lehetőséget.

2 Érintse meg a ikont és adja meg a névjegy adatait.

- : Adjon hozzá egy képet.
- / : Egy névjegy mező hozzáadása vagy törlése.

3 Érintse meg a **MENTÉS** lehetőséget.

Névjegyek importálása és exportálása

Névjegyek importálása a tároló szolgáltatásokból a készülékre vagy névjegyek exportálása a készülékről a tároló szolgáltatásokba.

Az Alkalmazások képernyőn érintse meg a **Névjegyzék** lehetőséget.

Érintse meg az **EGYEBEK** → **Beállítások** → **Névjegyek importálása és exportálása** lehetőséget, majd válasszon egy opciót.

Névjegyek keresése

Az Alkalmazások képernyőn érintse meg a **Névjegyzék** lehetőséget.

Használja az alábbi keresési módszerek valamelyikét:

- Görgessen felfelé vagy lefelé a névjegyek listájában.
- Húzza végig ujját a névjegylista bal oldali jegyzékén a gyors átgörgetéshez.
- Érintse meg a névjegyek listája tetején található keresőmezőt és adja meg a keresési feltételt.

Miután kiválasztotta a kívánt névjegyet, tegye a következők valamelyikét:

- ★ : Hozzáadás a kedvenc névjegyekhez.
- @ : Írjon e-mail üzenetet.

Fényképező

Fényképezés alapjai

Fényképek vagy videofelvételek készítése

1 Az Alkalmazások képernyőn érintse meg a **Fényképező** lehetőséget.

2 Érintse meg a képernyőn azt a területet, amelyre a fényképezőgépnek fókuszálnia kell.

3 Fénykép készítéséhez érintse meg a ikont, videó készítéséhez pedig a ikont.

- A nagyításhoz húzza szét két ujját a képernyőn, kicsinyítéshez pedig csíptesse össze.
- Felvétel közben a videóból egy fénykép rögzítéséhez érintse meg a **Rögzítés** elemet.
- A fókusz módosításához videofelvétel készítése közben érintse meg a képet ott, ahová a fókuszt állítani szeretné. A fókusz kijelző közepére állításához érintse meg a lehetőséget.

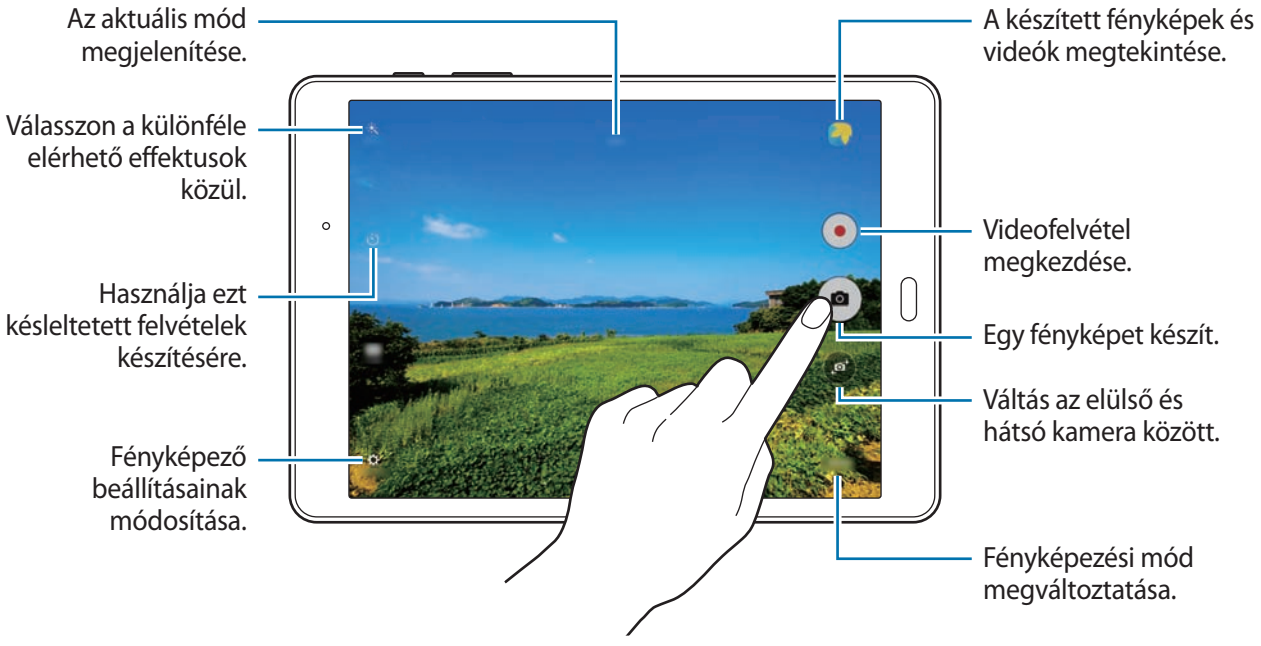

- Használaton kívül a fényképező alkalmazás automatikusan kikapcsol.
- Ellenőrizze, hogy tiszta-e a fényképezőgép lencséje. Ellenkező esetben a készülék nem biztos, hogy megfelelően fog működni azokban az üzemmódokban, amelyek használatához nagy felbontás szükséges.

A fényképező elindítása a zárolt képernyőn

Különleges pillanatokról gyors fénykép készítéséhez indítsa el a **Fényképező** alkalmazást a lezárt képernyőn.

A lezárt képernyőn húzza a ikont a nagy körön kívülre.

Ez a funkció nem minden országban és nem minden szolgáltatónál érhető el.

Fényképezési etikett

- Ne készítsen fényképet vagy videofelvételt másokról a beleegyezésük nélkül.
- Ne készítsen olyan helyen fényképeket és videofelvételeket, ahol az törvénybe ütközik.
- Ne készítsen fényképeket és videofelvételeket olyan helyeken, ahol mások magánéletét megsértheti.

Fényképezési módok

Auto.

Használja ezt a módot, hogy a fényképezőgép a környezet értékelésével maga határozza meg a fénykép készítéséhez legjobb üzemmódot.

Az Alkalmazások képernyőn érintse meg a **Fényképező** → **MÓD** → **Auto.** lehetőséget.

Panoráma

Ezzel a móddal számos fénykép összefűzéséből előállított fényképet készíthet.

Az Alkalmazások képernyőn érintse meg a **Fényképező** → **MÓD** → **Panoráma** lehetőséget.

A legjobb kép készítése érdekében kövesse a következő tanácsokat.

- Mozgassa lassan egy irányba a készüléket.
- Tartsa a képet a fényképező keresőjének keretén belül.
- Ne készítsen képet jellegtelen hátterekről, például üres égről vagy sima falfelületről.

Sorozatfelv.

Ebben az üzemmódban készíthet fényképsorozatot mozgó témáról.

Az Alkalmazások képernyőn érintse meg a **Fényképező** → **MÓD** → **Sorozatfelv.** lehetőséget.

Érintse meg hosszan a lehetőséget több fénykép folyamatos készítéséhez.

Szép arc

Ezzel a móddal világosabb arccal készíthet fényképet a lágyabb képek érdekében.

Az Alkalmazások képernyőn érintse meg a **Fényképező** → **MÓD** → **Szép arc** lehetőséget.

Időközi felvétel

Ebben az üzemmódban önarcképeket készíthet megadott időközönként, majd a kívánt képeket elmentheti.

1 Az Alkalmazások képernyőn érintse meg a **Fényképező** lehetőséget.

2 Érintse meg a lehetőséget az elülső kamera használatához.

3 Érintse meg a **MÓD** → **Időközi felvétel** lehetőséget.

4 Amikor a készülék felismeri az Ön arcát, érintse meg a lehetőséget egy önarckép készítéséhez. Vagy érintse meg a képernyőt fénykép készítéséhez.

A készülék fényképeket készít két másodperces időközökkel.

5 Jelölje be az elmenteni kívánt fényképeket, és érintse meg a **MENT** lehetőséget.

Hangos kép

Ebben az üzemmódban hangot is rögzíthet a fényképhez. A készülék a **Galéria** alkalmazásban jellel azonosítja a képeket.

Az Alkalmazások képernyőn érintse meg a **Fényképező** → **MÓD** → **Hangos kép** lehetőséget.

Sport

Ebben az üzemmódban készíthet fényképet gyorsan mozgó témáról.

Az Alkalmazások képernyőn érintse meg a **Fényképező** → **MÓD** → **Sport** lehetőséget.

Fényképezőgép beállítások

Az Alkalmazások képernyőn érintse meg a **Fényképező** → ⚙ lehetőséget. Az alábbi opciók nem mindegyike érhető el fénykép és videokamera üzemmódokban egyaránt.

- **Videóméret (hátul)**: felbontás kiválasztása. A nagyobb felbontás jobb minőségű videókat eredményez, de ezek több memóriát igényelnek.
- **Vezérlés kézmozdulatokkal**: A készülék felismeri az Ön tenyerét, így használhatja ezt önarcképek készítéséhez.
- **Képek ment. előnézet szerint**: Tükörkép készítése az előlapi kamerával.
- **Nézetmód**: itt az előnézeti képernyő képarányát módosíthatja.
- **Rácsvonalak**: megjeleníti a kereső segédvonalakat a kompozíció beállításához és témák kiválasztásához.
- **Helycímkék**: Helyjelző címke csatolása a fényképhez.



- A GPS-vétel javítása érdekében kerülje az olyan helyeken való fényképezést, ahol a jel akadályokba ütközhet, például épületek között, alacsonyan fekvő területeken vagy rossz időben.
- Ha egy hellyel megjelölt fényképet oszt meg, akkor a helyinformációkat mások is láthatják. Ennek elkerüléséhez a fénykép megjelenítésekor érintse meg az **EGYEBEK** → **Részletek** → **SZERKESZT** elemet, majd a **Hely** alatti ⊖ lehetőséget a helyadatok törléséhez.

- **Képek megtekintése**: beállíthatja, hogy a fényképek megjelenjenek a készüléken az elkészítésük után.
- **Mentési hely**: memóriahely választása tároláshoz.
- **Hangerőgombok funkciója**: Az eszköz beállítása, hogy a Hangerő gombot használja a zár vagy nagyítás funkció vezérléséhez.
- **Alapbeállítás visszaállítása**: a fényképezőgép beállítások alaphelyzetbe állítása.



Az elérhető lehetőségek a kiválasztott üzemmód függvényében változhatnak.

Galéria

Tartalmak megtekintése a készüléken

Az Alkalmazások képernyőn érintse meg a **Galéria** elemet, és válasszon képet vagy videót.

Az előnézet során a videó fájlok ikonnal jelennek meg.

A menük megjelenítéséhez vagy elrejtéséhez érintse meg a képernyőt.

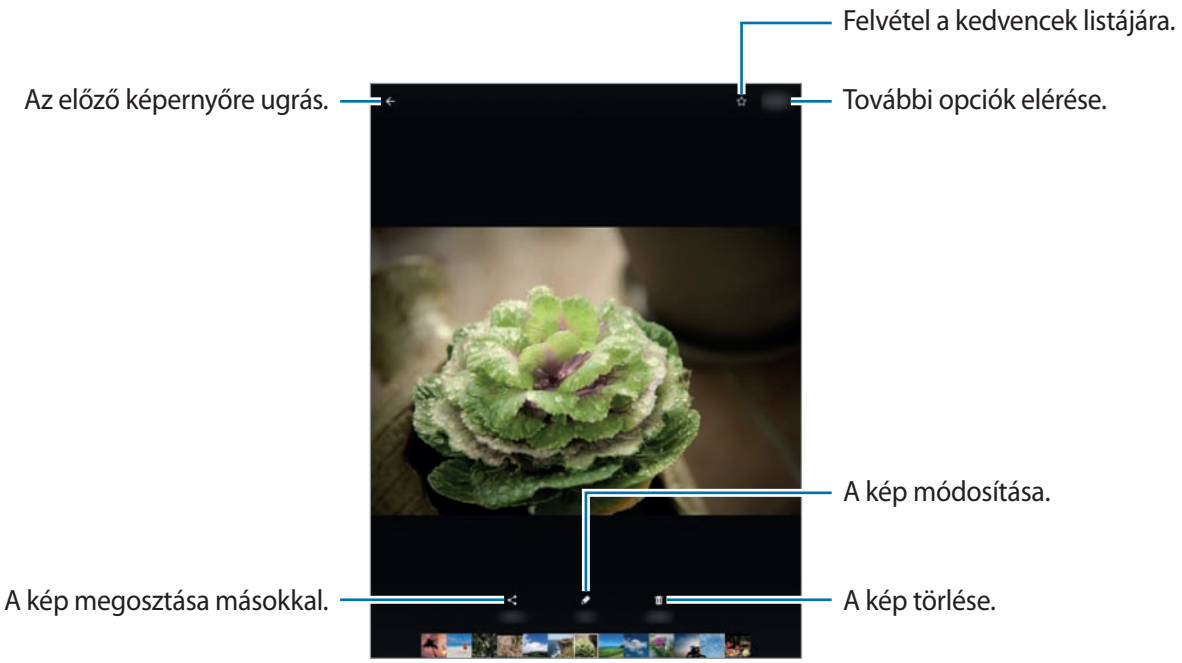

Hasznos alkalmazások és funkciók

S Kereső

Használja ezt az alkalmazást a tartalmak kereséséhez a készüléken. Különféle effektusok alkalmazhatók és megtekinthetők a keresési előzmények.

Nyissa meg az értesítési panelt és érintse meg az ⌄ → **S Kereső** lehetőséget.

Tartalmak keresése

Érintse meg a keresés mezőt és adjon meg egy kulcsszót, vagy érintse meg a 🎤 lehetőséget és mondjon be egy kulcsszót.

A pontosabb találatokért érintse meg a **Szűrő** ikont, és alkalmazza a keresési mező alatti szűrőket.

A keresési kategóriák kiválasztásához érintse meg az **EGYEBEK** → **Keresési helyek kivál.** lehetőségeket.

S Tervező

Események létrehozása

1 Az Alkalmazások képernyőn érintse meg az **S Tervező** lehetőséget.

2 Érintse meg a + lehetőséget. Vagy válasszon ki egy olyan dátumot, amelyen nincs esemény, és érintse meg újra a dátumot.

Ha a dátum már tartalmaz elmentett eseményeket, akkor érintse meg a dátumot és érintse meg a + lehetőséget.

3 Adja meg az esemény részleteit.

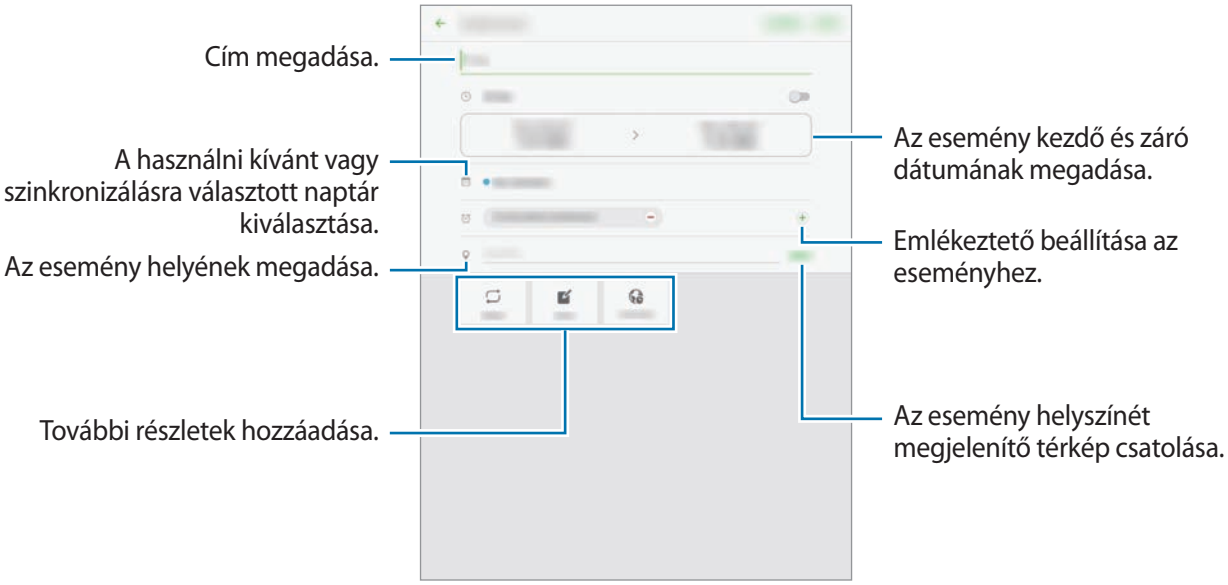

4 Az esemény mentéséhez érintse meg a **MENT** lehetőséget.

Teendők létrehozása

1 Az Alkalmazások képernyőn érintse meg az **S Tervező** lehetőséget.

2 Érintse meg a **TEENDŐK** lehetőséget, adja meg a részleteket, majd érintse meg a **MA** vagy **HOLNAP** lehetőséget a határidő beállításához.

További részletek hozzáadásához érintse meg a ⤢ ikont.

3 A teendő mentéséhez érintse meg a **MENT** lehetőséget.

Az események és feladatok szinkronizálása fiókokkal

Az Alkalmazások képernyőn érintse meg az **S Tervező** lehetőséget.

Az ismerős hozzáadásához érintse meg az **EGYEBEK** → **Naptárak kezelése** → **Fiók hozzáadása**. Ezt követően válasszon egy fiókot a szinkronizáláshoz, és lépjen be a fiókba.

Egy fiók szinkronizálási opciójának módosításához érintse meg az Alkalmazások képernyőn a **Beállítások** → **Fiókok** lehetőséget, majd válasszon ki egy fiókszolgáltatást.

E-mail

E-mail fiókok beállítása

Az Alkalmazások képernyőn érintse meg az **E-mail** lehetőséget.

Az **E-mail** alkalmazás első megnyitásakor állítsa be az e-mail fiókot.

Adja meg az e-mail címet és a jelszót. Érintse meg a **BEJELENTKEZÉS** lehetőséget az általános e-mail fiókokhoz, vagy a **KÉZI BEÁLLÍTÁS** lehetőséget a vállalati levelezési fiókokhoz. Ezután a beállítás befejezéséhez kövesse a képernyőn megjelenő utasításokat.

Másik e-mail fiók beállításához érintse meg az **EGYEBEK** → **Beállítások** → **Fiók hozzáadása** lehetőséget.

Ha kettőnél több e-mail fiókja van, beállíthatja az egyiket alapértelmezettként. Érintse meg az **EGYEBEK** → **Beállítások** → **EGYEBEK** → **Alapértelmezett fiók beállítása** lehetőséget, válasszon egy fiókot, majd érintse meg a **KÉSZ** elemet.

E-mail küldése

Az Alkalmazások képernyőn érintse meg az **E-mail** lehetőséget.

E-mail létrehozásához érintse meg a képernyő alján található ikont.

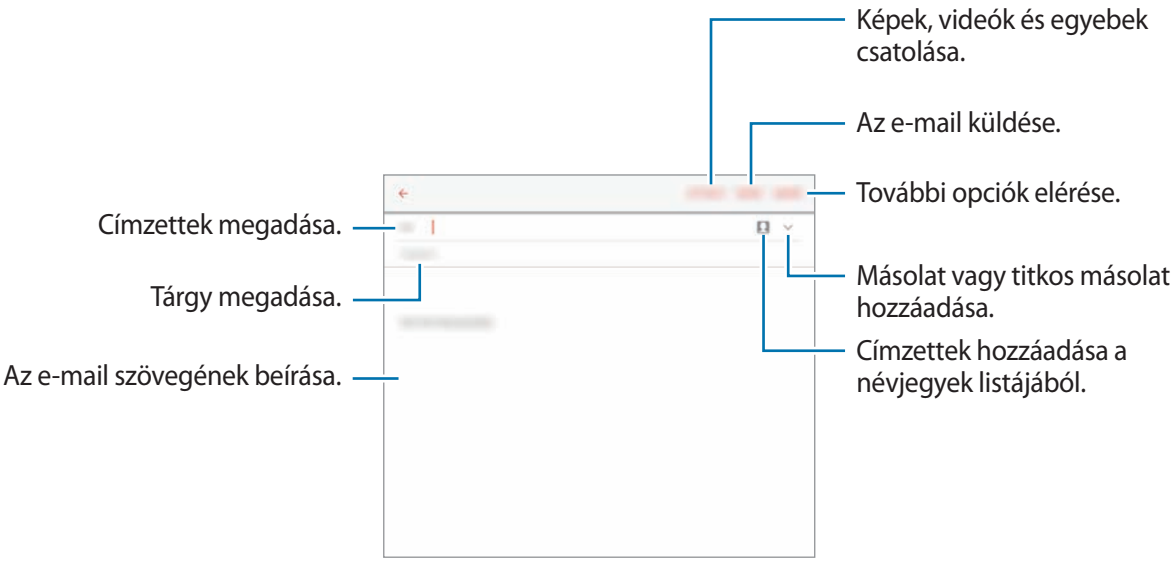

E-mailek olvasása

Az Alkalmazások képernyőn érintse meg az **E-mail** lehetőséget.

Válasszon ki egy használni kívánt e-mail fiókot és az új e-mailek letöltésre kerülnek.

E-mail olvasásához érintsen meg egy e-mailt.

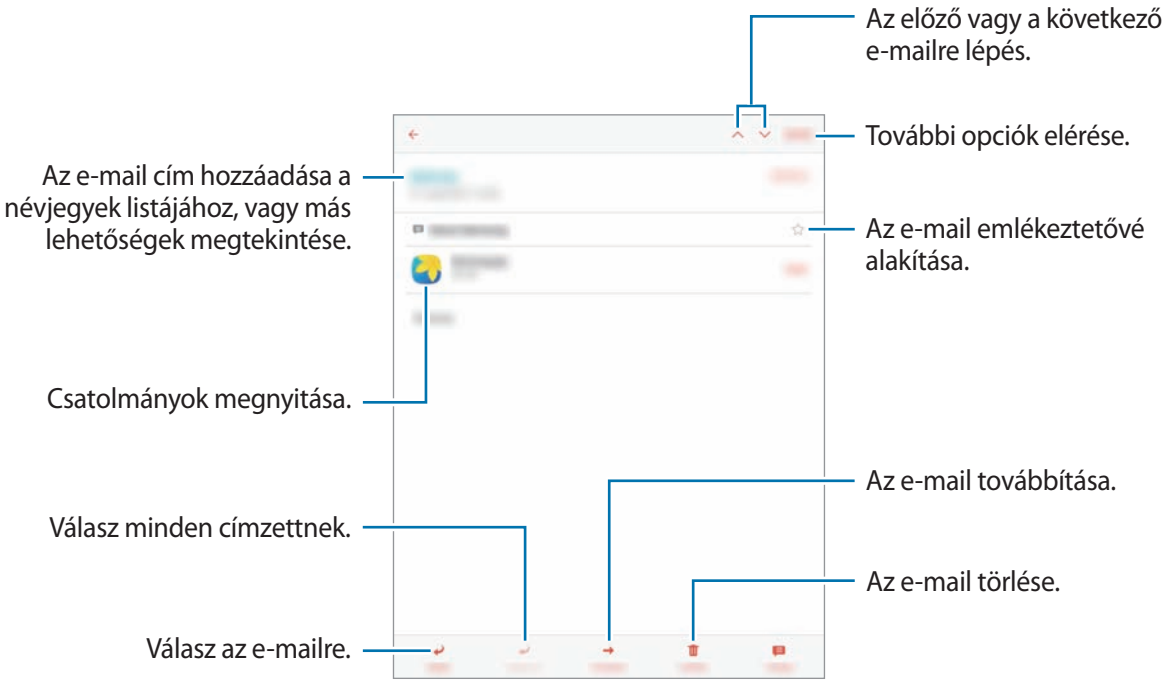

Internet

1 Az Alkalmazások képernyőn érintse meg az **Internet** lehetőséget.

2 Érintse meg a címmezőt.

3 Adja meg a webcímet vagy a kulcsszót, majd érintse meg a **Megnyit** lehetőséget.

Az eszköztárak megtekintéséhez, húzza enyhén lefelé az ujját a képernyőn.

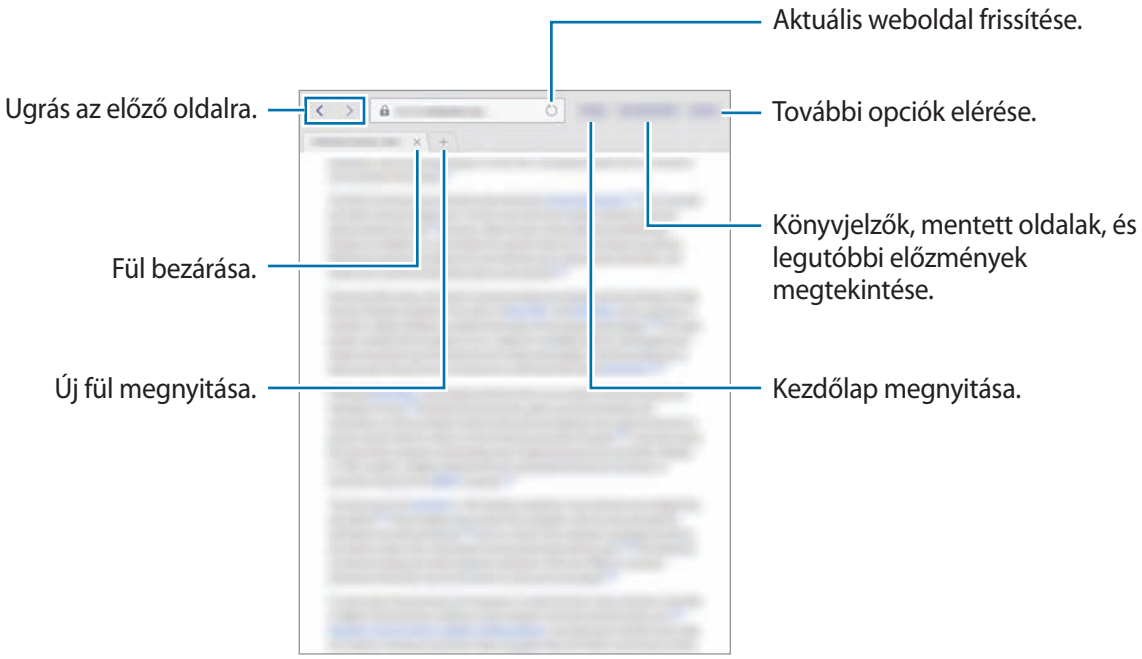

Zenék

Zenelejátszás

Az Alkalmazások képernyőn érintse meg a **Zenék** lehetőséget.

Válasszon zenekategóriát, majd válassza ki a lejátszani kívánt zeneszámot.



A zeneszámok azonos hangerővel történő hallgatásához érintse meg az **EGYEBEK** → **Beállítások** lehetőséget, majd jelölje be az **Intelligens hangerő** lehetőséget.

Amikor az **Intelligens hangerő** be van kapcsolva a hangerő magasabb is lehet, mint a készülék hangerőszintje. A halláskárosodás elkerülése érdekében ügyeljen, hogy ne tegye ki a füleit hosszú időn keresztül nagy hangerőnek.

Előfordulhat, hogy az **Intelligens hangerő** egyes fájlok esetében nincs aktiválva.

Videó

Videó lejátszása

Az Alkalmazások képernyőn érintse meg a **Videó** lehetőséget.

Válassza ki a lejátszandó videót.

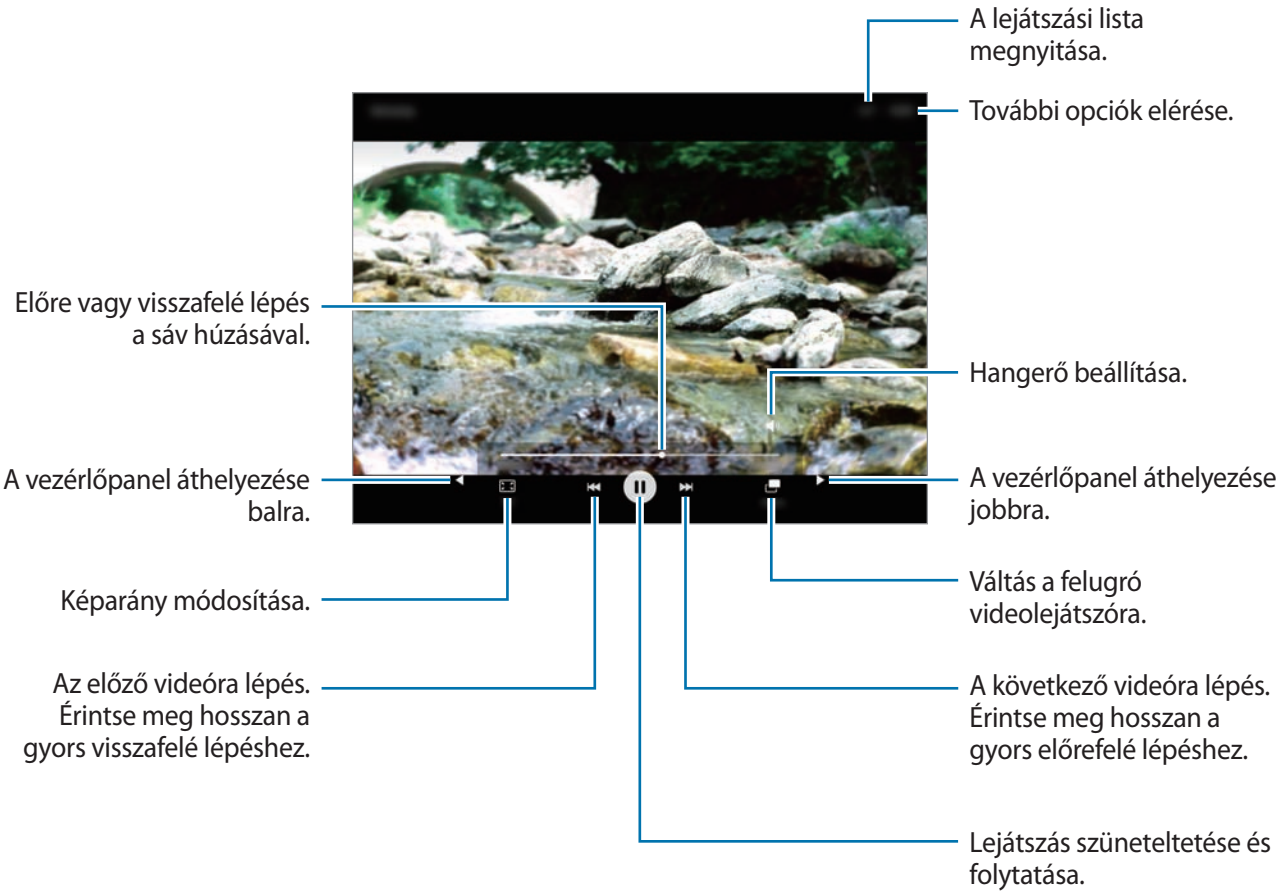

Óra

JELZÉS

Az alkalmazások képernyőn érintse meg az **Óra** → **JELZÉS** lehetőséget.

Riasztások beállítása

Adjon meg egy riasztási időt és érintse meg az **OPCIÓK** lehetőséget a további riasztási opciók beállításához, majd érintse meg a **MENTÉS** lehetőséget.

Ha meg szeretné nyitni a billentyűzetet riasztási idő megadásához, érintse meg az időbeviteli mezőt.

A riasztások bekapcsolásához, vagy kikapcsolásához érintse meg a lehetőséget a riasztási listában található riasztás mellett.

Riasztások leállítása

A riasztás leállításához érintse meg az **ELUTASÍTÁS** lehetőséget. Ha már korábban engedélyezte a szundi opciót a riasztás adott idő elteltével történő megismétléséhez érintse meg a **SZUNDI** lehetőséget.

Riasztások törlése

Érintse meg a ikont a riasztások listájában.

VILÁGÓRA

Az alkalmazások képernyőn érintse meg az **Óra** → **VILÁGÓRA** lehetőséget.

Órák létrehozása

Adjon meg egy városnevet vagy válasszon ki egy várost a városok listájából, majd érintse meg a lehetőséget.

Órák törlése

Érintse meg a ikont egy órán.

STOPPERÓRA

Az alkalmazások képernyőn érintse meg az **Óra** → **STOPPERÓRA** lehetőséget.

Esemény méréséhez érintse meg az **INDÍT** lehetőséget. Részidők méréséhez érintse meg a **KÖRIDŐ** lehetőséget.

Az időmérés leállításához érintse meg a **LEÁLLÍT** gombot. A köridők törléséhez érintse meg a **VISSZAÁLLÍTÁS** lehetőséget.

IDŐZÍTŐ

Az alkalmazások képernyőn érintse meg az **Óra** → **IDŐZÍTŐ** lehetőséget.

Állítsa be az időtartamot, majd érintse meg az **INDÍT** lehetőséget.

Ha meg szeretné nyitni a billentyűzetet az időtartam megadásához, érintse meg az időtartam-beviteli mezőt.

Ha lejárt az időzítő érintse meg az **ELUTASÍTÁS** lehetőséget.

Számológép

Használja ezt az alkalmazást az egyszerű és komplex számításokhoz.

Az Alkalmazások képernyőn érintse meg a **Számológép** lehetőséget.

Az előzmények törléséhez érintse meg az **ELŐZMÉNYEK TÖRLÉSE** lehetőséget.

Jegyzet

Ezzel az alkalmazással jegyzeteket hozhat létre, majd kategória szerint rendezheti azokat.

Ez az alkalmazás nem biztos, hogy minden országban és minden szolgáltatónál elérhető.

Az Alkalmazások képernyőn érintse meg a **Jegyzet** lehetőséget.

Jegyzetek létrehozása

Érintse meg a + ikont a jegyzetek listáján és adjon meg egy jegyzetet. Jegyzet írása közben az alábbi lehetőségek állnak rendelkezésre:

- **Kateg.**: kategória létrehozása vagy beállítása.
- **Feladatok**: teendők listájának létrehozása úgy, hogy minden sor elején jelölőnégyzetek jelenjenek meg.
- **Kép**: képek beszúrása.
- **Hang**: Beillesztendő hangfelvétel készítése.

Jegyzet mentéséhez érintse meg a **MENTÉS** lehetőséget.

Egy jegyzet szerkesztéséhez válasszon ki egyet és érintse meg annak tartalmát.

Jegyzetek keresése

A jegyzetek listáján érintse meg a **KERESÉS** lehetőséget és adjon meg egy keresőszót az adott szót tartalmazó jegyzetek kereséséhez.

Intelligens kezelő

Az Intelligens kezelő áttekintést ad a készülék akkumulátorának állapotáról, a tárhelyről, a RAM-ról és a rendszerbiztonságról. Emellett automatikusan optimalizálhatja a készüléket egy érintéssel.

A gyors optimalizálás funkció használata

Az Alkalmazások képernyőn érintse meg az **Intelligens kezelő** → **ÖSSZES TISZTÍTÁSA** lehetőséget.

A gyors optimalizálási funkció a következőkön keresztül növeli a készülék teljesítményét.

- Azonosítja az akkumulátor energiáját nagy mértékben igénybe vevő alkalmazásokat, és memóriát szabadít fel.
- Törli a felesleges fájlokat és bezárja a háttérben futó alkalmazásokat.
- Kártékony programok keresése.

Az Intelligens kezelő használata

Érintse meg az Alkalmazások képernyőn az **Intelligens kezelő** lehetőséget, és válasszon funkciót.

Akkumulátor

Ellenőrizze az akkumulátor töltöttségi szintjét és a fennmaradó használati időt. Ha a készülék alacsony töltöttségi szintű, kímélheti az akkumulátor energiatartalmát az energiatakarékos funkciók bekapcsolásával és a nagy energiafogyasztású alkalmazások bezárásával.

A fennmaradó használati idő azt mutatja, hogy mennyi idő elteltével merül le teljesen az akkumulátor. A fennmaradó használati idő függ a készülék beállításaitól és a használati feltételektől.

Tárhely

Ellenőrizze a felhasznált és elérhető memóriakapacitást. Törölheti a használaton kívüli és feleslegesen megmaradó fájlokat vagy telepítetlen alkalmazásokat, ha már nem kívánja használni azokat.

RAM

Ellenőrizheti az elérhető RAM mennyiségét. A készülék sebességének növelése érdekében bezárhatja a háttérben futó alkalmazásokat, és csökkentheti a használatban lévő RAM-ot.

Eszköz biztonsága

Ellenőrizheti a készülék biztonságának állapotát. Ez a funkció megkeresi nincsenek-e a készüléken kártékony programok.

Google alkalmazások

A Google szórakoztató, közösségi és üzleti alkalmazásokat nyújt. Lehetséges, hogy némelyik alkalmazás eléréséhez Google-fiókra lesz szüksége. További információhoz lásd: Fiókok beállítása.

Az alkalmazásokkal kapcsolatos további információkat az egyes alkalmazások súgójában találhat.

Országtól vagy szolgáltatótól függően előfordulhat, hogy némelyik alkalmazás nem lesz elérhető, illetve más néven szerepel.

Chrome

Információk keresése és weblapok közötti böngészés.

Gmail

E-mailek küldése és fogadása a Google Mail szolgáltatáson keresztül.

Google+

Ossza meg híreit és kövesse családja, barátai és mások frissítéseit. Emellett készíthet biztonsági másolatot fényképeiről és videóiról, illetve egyebekről.

Térkép

Keresse meg tartózkodási helyét a térképen, keressen helyeket, és tekintsen meg róluk információkat.

Play Zene

Fedezzen fel, hallgasson és osszon meg zenét a készülékén.

Play Filmek és TV

Tekintse meg az eszközön tárolt videókat, illetve töltsön le tartalmat a **Play Áruház**-on keresztül.

Play Könyvek

Töltsön le különböző könyveket a **Play Áruház**, és olvassa őket.

Play Újságos

Olvasson kényelmesen, egy helyen Önt érdeklő híreket és magazinokat.

Play Játékok

Töltsön le játékokat a **Play Áruház** helyről, és játsszon együtt másokkal.

Drive

Tárolja tartalmait a felhőben, érje el őket bárhonnan és ossza meg őket másokkal.

YouTube

Nézzen vagy készítsen videókat és ossza meg őket másokkal.

Fotók

Kezeljen előzőleg a készülékére mentett és a **Google+** szolgáltatásba feltöltött fényképeket, albumokat és videókat.

Hangouts

Csevegjen barátaival egyenként vagy csoportosan, és használjon képeket, hangulatjeleket és videohívásokat a csevegés közben.

Google

Gyorskeresés az Interneten vagy a készüléken.

Hangalapú keresés

Gyorskeresés kulcsszó vagy kifejezés megadásával.

Csatlakozás más eszközökhöz

Bluetooth

A Bluetooth funkcióról

A Bluetooth funkció rövidtávú, közvetlen vezeték nélküli kapcsolatot hoz létre két eszköz között. Használja a Bluetooth-kapcsolatot adatok vagy médiafájlok cseréjére más készülékekkel.

- A Samsung nem vállal felelősséget a Bluetooth szolgáltatással küldött vagy fogadott adatok elvesztéséből, elfogásából vagy a velük való visszaélésből fakadó károkért.
- Mindig ellenőrizze, hogy megbízható és megfelelően védett eszközökkel oszt-e meg, és ilyenektől fogad-e adatokat. Ha akadályok vannak a készülékek között a működési távolság csökkenhet.
- Egyes eszközök, főleg a Bluetooth SIG által nem tesztelt vagy nem jóváhagyott eszközök inkompatibilisek lehetnek a készülékkel.
- Ne használja a Bluetooth funkciót illegális célokra (például fájlok illegális másolására, vagy kommunikációs csatornák illegális figyelésére kereskedelmi célokból).

  A Samsung nem vállal felelősséget a Bluetooth funkció illegális használatából adódó következményekért.

Párosítás más Bluetooth-készülékekkel

1 Az Alkalmazások képernyőn érintse meg a **Beállítások** → **Bluetooth** lehetőséget, majd az aktiváláshoz érintse meg a kapcsolót.

Megjelennek az érzékelt készülékek.

2 Válassza ki a párosítani kívánt készüléket.

Ha a párosítani kívánt készülék nincs rajta a listán kapcsolja be a készülék láthatóságát.

3 Fogadja el a Bluetooth-kapcsolódási kérelmet a készülékén a jóváhagyáshoz.

Adatok küldése és fogadása

Számos alkalmazás támogatja az adatátvitelt Bluetooth-kapcsolaton keresztül. Megoszthat adatokat, például névjegyeket vagy médiafájlokat egyéb Bluetooth-készülékekkel. A következő műveletek bemutatják egy kép elküldését egy másik készülékre.

Kép küldése

1 Az Alkalmazások képernyőn érintse meg a **Galéria** lehetőséget.

2 Válasszon egy meglévő képet.

3 Érintse meg a **Megosztás** → **Bluetooth** lehetőséget, majd válassza ki a készüléket, amelyre át kívánja küldeni a képet.

Ha a párosítani kívánt készülék nincs rajta a listán kapcsolja be a készülék láthatóságát.

4 Fogadja el a Bluetooth hitelesítési kérelmét a másik készüléken a jóváhagyáshoz.

Kép fogadása

Ha egy másik készülék képet küld a saját készülékre, fogadja el a Bluetooth hitelesítési kérelmét. A megkapott képeket a **Galéria** alkalmazásban tekintheti meg.

Bluetooth-készülékek párosításának megszüntetése

1 Az alkalmazások képernyőn érintse meg a **Beállítások** → **Bluetooth** lehetőséget.

A készülék kijelzi a párosított készülékeket a listán.

2 Érintse meg a ⚙ ikont a készülék neve mellett a párosítás megszüntetéséhez.

3 Érintse meg a **Párosítás megszüntetése** lehetőséget.

Wi-Fi Direct

A Wi-Fi Direct

A Wi-Fi Direct funkció eszközöket közvetlenül, hozzáférési pont nélkül csatlakoztat Wi-Fi-hálózat segítségével.

Csatlakozás más eszközökhöz

1 Az Alkalmazások képernyőn érintse meg a **Beállítások** → **Wi-Fi** lehetőséget, majd az aktiváláshoz érintse meg a kapcsolót.

2 Érintse meg a **Wi-Fi Direct** lehetőséget.

Megjelennek az érzékelt készülékek.

Amennyiben az eszköz, amelyhez csatlakozni kíván nem szerepel a listán kapcsolja be az eszköz Wi-Fi Direct funkcióját.

3 Válassza ki a készüléket, melyhez csatlakozni szeretne.

4 Fogadja el a Wi-Fi Direct hitelesítési kérelmét a másik készüléken a jóváhagyáshoz.

Adatok küldése és fogadása

Megoszthat adatokat, például névjegyeket vagy médiafájlokat egyéb készülékekkel. A következő műveletek bemutatják egy kép elküldését egy másik készülékre.

Kép küldése

1 Az Alkalmazások képernyőn érintse meg a **Galéria** lehetőséget.

2 Válasszon egy meglévő képet.

3 Érintse meg a **Megosztás** → **Wi-Fi Direct** lehetőséget, és válassza ki a készüléket, amelyre át kívánja küldeni a képet.

4 Fogadja el a Wi-Fi Direct hitelesítési kérelmét a másik készüléken.

Ha az eszközök már csatlakoznak a kép kapcsolódási kérelem küldése nélkül továbbítódik a másik eszközre.

Kép fogadása

Ha egy másik készülék képet küld a saját készülékre, fogadja el a Wi-Fi Direct hitelesítési kérelmét. A megkapott képeket a **Galéria** alkalmazásban tekintheti meg.

Készülék kapcsolódásának befejezése

1 Az alkalmazások képernyőn érintse meg a **Beállítások** → **Wi-Fi** lehetőséget.

2 Érintse meg a **Wi-Fi Direct** lehetőséget.

A készülék kijelzi a kapcsolódó készülékeket a listán.

3 A készülékek leválasztásához érintse meg a készülék nevét.

Gyors kapcsolódás

A Gyors kapcsolódás funkcióról

A funkció segítségével könnyen rákereshet és csatlakozhat közeli készülékekre.

- Az elérhető csatlakozási módok a csatlakoztatott készülékek vagy a tartalom típusától függően változhatnak.
- A készülék neve eltérhet a párosított Bluetooth-készülékek függvényében. Például a készülék neve megjelenhet BT MAC néven is.

Csatlakozás más eszközökhöz

1 Nyissa meg az értesítési panelt és érintse meg a **Gyors kapcsolódás** lehetőséget.

Ha ezt a funkciót első alkalommal használja, akkor érintse meg a **INDÍT** lehetőséget.

A panel megnyitásakor a Wi-Fi, illetve Bluetooth funkció automatikusan bekapcsol, és az eszköz megkeresi a közelben levő eszközöket.

Ha telepítette készülékén a Samsung Link alkalmazást, a Samsung Link alkalmazással regisztrált készülékek listája megjelenik a képernyő tetején.

2 Érintse meg a **Közeli eszközök keresése** lehetőséget.

Ha nincs korábban csatlakoztatott készülék, a készülék automatikusan keresni fogja a közeli készülékeket.

3 Válassza ki a készüléket, melyhez csatlakozni szeretne.

A következő lépések a csatlakoztatott készülékek típusától függően változhatnak. Kövesse a képernyőn megjelenő utasításokat a készülékek közötti csatlakozás elvégzéséhez.

Annak engedélyezéséhez, hogy közeli készülékek megkereshessék az Ön készülékét és csatlakozhassanak hozzá, érintse meg a **EGYEBEK** → **Eszköz láthatóságának beállítása** lehetőséget, majd válasszon egy opciót.

Készülékek újrakeresése

Ha a kívánt készülék nem jelenik meg a listán, keresse meg a készüléket.

Érintse meg a **FRISSÍTÉS** lehetőséget, és válassza ki a készüléket az észlelt készülékek listájából.

A gyors csatlakozás funkció kikapcsolása

Érintse meg a ⮌ lehetőséget.

Tartalom megosztása

Megoszthat tartalmat a csatlakoztatott készülékkel.

1 Nyissa meg az értesítési panelt és érintse meg a **Gyors kapcsolódás** lehetőséget.

2 Az észlelt készülékek listájáról válassza ki a készüléket.

3 Érintse meg a **Tartalommegosztás** lehetőséget, és válasszon médiakategóriát.

4 Válassza ki a megosztani kívánt tartalmat, majd érintse meg a **KÉSZ** lehetőséget.

A készüléke a tartalmat a csatlakoztatott készülékre küldi.

SideSync

A SideSync bemutatása

A SideSync lehetővé teszi az Ön képernyőjének és adatainak egyszerű megosztását a Samsung Android okostelefonok, tabletek és bármely számítógép között. Az értesítéseket a kezelőfelületen vagy a felugró ablakokban ellenőrizheti.

Kezdés előtt

- A SideSync alkalmazást az összekapcsolni kívánt mindkét készülékre telepíteni kell. Ha a SideSync nincsen telepítve, a következő módszerek valamelyikével töltse le és telepítse:
  - Ha Samsung Android táblagépre vagy okostelefonra töltené le és telepítené a SideSync alkalmazást, keressen rá a SideSync keresőszóra a **Galaxy Apps** vagy a **Play Áruház** áruházban. Ha a készüléke nem támogatja a SideSync alkalmazást, akkor lehetséges, hogy az alkalmazást nem fogja megtalálni.
  - Ha a SideSync alkalmazást számítógépre töltené le és telepítené, látogasson el a www.samsung.com/sidesync weboldalra. A weboldalon a SideSync rendszerigényéről is tájékozódhat.
- A csatlakoztatáshoz az okostelefonnak és a tabletnek támogatnia kell a Wi-Fi Direct funkciót.
- A tablet és a számítógép vezeték nélküli csatlakoztatásához ezeknek ugyanazon vezeték nélküli elérési ponthoz kell csatlakozniuk.

Csatlakozás számítógépekhez vagy okostelefonokhoz

Csatlakozás számítógéphez

1 Csatlakoztassa a tabletet a számítógéphez USB-kábel segítségével.

Vagy pedig csatlakoztassa mindkét eszközt ugyanazon elérési ponthoz.

2 Indítsa el a **SideSync** alkalmazást mindkét eszközön.

3 Érintse meg a **INDÍTÁS** ikont mindkét eszközön.

A két eszköz megkeresi egymást és csatlakozik egymáshoz. Ezt követően a kezelőfelület megjelenik a számítógépen.

Csatlakozás okostelefonhoz Wi-Fi Direct által

1 A tableten és az okostelefonon is indítsa el a **SideSync** alkalmazást.

2 Érintse meg a **INDÍTÁS** ikont mindkét eszközön.

A két eszköz megkeresi egymást és csatlakozik egymáshoz.

3 A tableten válassza ki az okostelefont az érzékelt készülékek listájáról.

4 Az okostelefonon fogadja el kapcsolódási kérelmet.

A kezelőfelület megjelenik a tableten.



Eszközök automatikus csatlakoztatása

Ha két készülék korábban már csatlakozott, beállíthatja őket, hogy automatikusan csatlakozzanak újra egymáshoz.

A tableten érintse meg a **SideSync** → **EGYEBEK** → **Beállítások** elemet, majd az automatikus csatlakozási funkció bekapcsolásához érintse meg a **Autom. kapcsolódó eszközök** kapcsolót.

A kezelőfelület használata

Elindíthatja a gyakran használt alkalmazásokat, illetve megtekintheti a tablet értesítéseit.

Amikor megérint egy értesítést, elindul az érintett alkalmazás vagy program. Lent látható a tablet kezelőfelületének a számítógépen megjelenő képe.

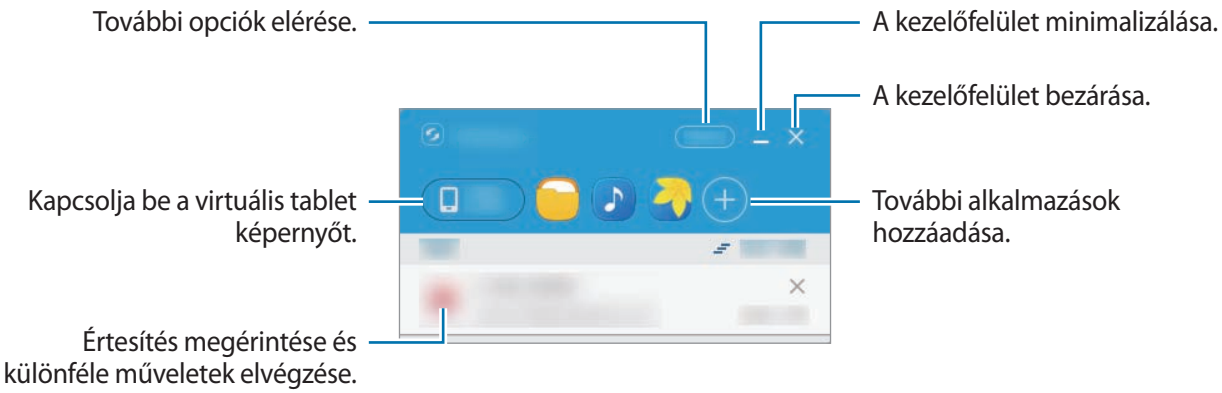

Egy alkalmazás ikonjára jobb gombbal kattintva átrendezheti vagy törölheti az alkalmazásokat.

Média lejátszásának folytatása

Szüneteltetheti a zenék vagy videók lejátszását a tableten, és másik készüléken folytathatja a lejátszást.

A kezelőfelületen válassza a zenevezérlőn vagy egy videoértesítésen látható lejátszás gombot. A lejátszás leáll a tableten, és elkezdődik a másik készüléken.

A csatlakozott készülék zenevezérlője és a videoértesítés csak akkor jelennek meg, ha a médiafájlokat az alapértelmezett zene- vagy videoalkalmazással játssza le.

Weboldal megosztása

Megnyithat egy weboldalt a tableten, és megjelenítheti a csatlakozott készülék webböngészőjében.

Miközben weboldalakat böngész a tableten, a kezelőfelületen webhozzáférési értesítés jelenik meg. A kezelőfelületen válassza ki az értesítést. Ezután ugyanez a weboldal megjelenik a csatlakozott készüléken.

A virtuális képernyő használata

A SideSync megjeleníti a készülék képernyőjének tükörképét egy másik készüléken. A virtuális képernyő segítségével használhatja a készülék funkcióit. Lent látható egy számítógépen megjelenő, virtuális tablet képernyő képe.

A kezelőfelületen érintse meg a **Tablet screen** lehetőséget.

- Elképzelhető, hogy egyes funkciók a virtuális képernyőn nem érhetők el.
- A virtuális képernyő megjelenése és a rajta elérhető funkciók a csatlakozott készüléktől függően változhatnak.

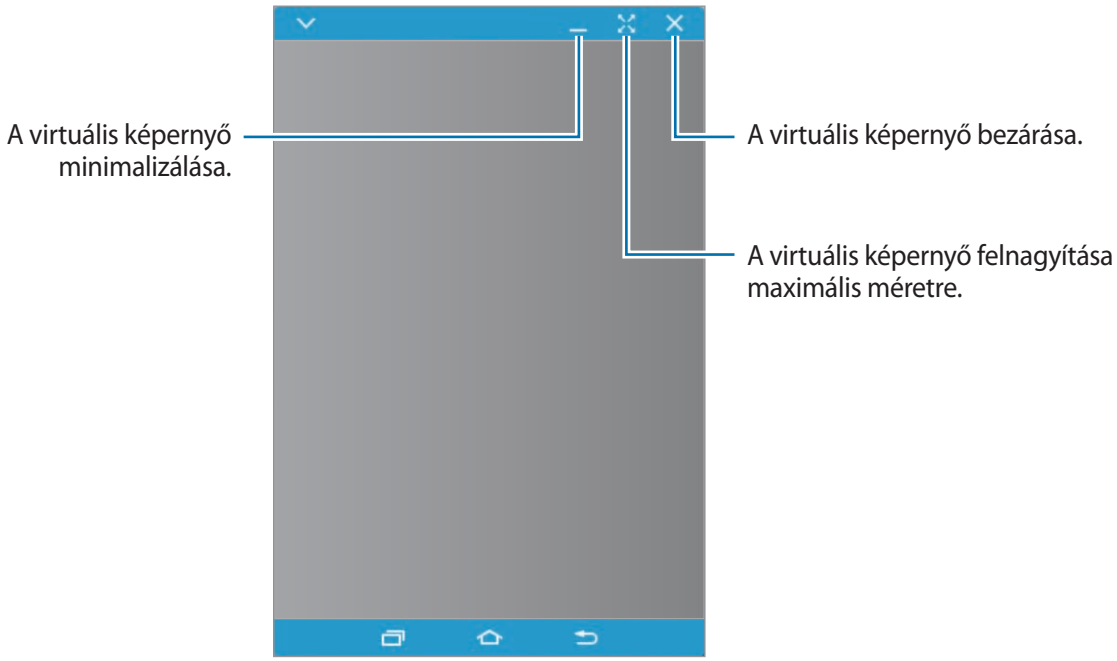

Érntse meg a ikont az alábbi opciók használatához:

- **Mindig felül**: A virtuális képernyő beállítása, hogy legyen mindig a többi ablak fölött.
- **Elforgatás**: Képernyő elforgatása.
- **Ablak átlátszósága**: Módosítsa a virtuális képernyő átlátszósági értékét.
- **Rögzítés**: Egy képernyőkép készítése.
- **Bemutató üzemmód bekapcsolása**: Kapcsolja be a tablet képernyőjét, hogy mind a számítógépről, mind az okostelefonról vezérelhetővé legyen. Előfordulhat, hogy ez a funkció a csatlakozott készüléktől függően nem érhető el.
- **Hozzáadás a Kedvencekhez**: Az aktuális alkalmazás hozzáadása a kezelőfelülethez.

A virtuális képernyő mozgatásához kattintással és húzással helyezze át új helyre a virtuális képernyő tetejét.

A virtuális képernyő méretének módosításához vigye az egérmutatót a virtuális képernyő peremére, majd kattintson rá és húzza el.

Váltás képernyők között

A tablet tényleges képernyőjének használatához nyomja meg a tablet Bekapcsológombját vagy Kezdőlap gombját. A virtuális képernyő kikapcsol, a tablet képernyője pedig bekapcsol.

A virtuális képernyőhöz való visszatéréshez kattintson a virtuális tablet képernyőre a számítógépen. A tényleges képernyő kikapcsol, a virtuális képernyő pedig bekapcsol.

A virtuális képernyőt és a csatlakozott készülék képernyőjét egyidejűleg is megjelenítheti és vezérelheti. A csatlakozott készülék képernyőjének bekapcsolásához a virtuális képernyőn érintse meg az ⌄ → **Bemutató üzemmód bekapcsolása** elemet. Előfordulhat, hogy ez a funkció a csatlakozott készüléktől függően nem érhető el.

Fájlok és vágólap megosztása

Fájlok másolása a tabletre

Válasszon ki fájlokat a számítógépen, és húzza őket a kezelőfelületre vagy a virtuális tablet képernyőre. A fájlok a **Saját fájlok** → **Eszköz tárhelye** → **SideSync** mappába lesznek elmentve.

Miközben e-mailt ír a virtuális képernyőn, a rendszer csatolja az átmásolt fájlokat az éppen írt e-mailhez.

Amikor a tablet virtuális képernyője és tényleges képernyője is be van kapcsolva, nem lehet fájlokat megosztani.

A vágólap megosztása

A vágólap-megosztási funkció segítségével kényelmesen másolhat és illeszthet be szöveget a csatlakozott készülékek között. Másoljon vagy vágjon ki szöveget a virtuális képernyőn és illessze be azt egy szövegmezőbe a virtuális képernyőn kívül, illetve fordítva.

Smart View

A Smart View bemutatása

Használja ezt a funkciót a készülék nagy képernyőhöz történő csatlakoztatására AllShare Cast dongle vagy Homesync segítségével.

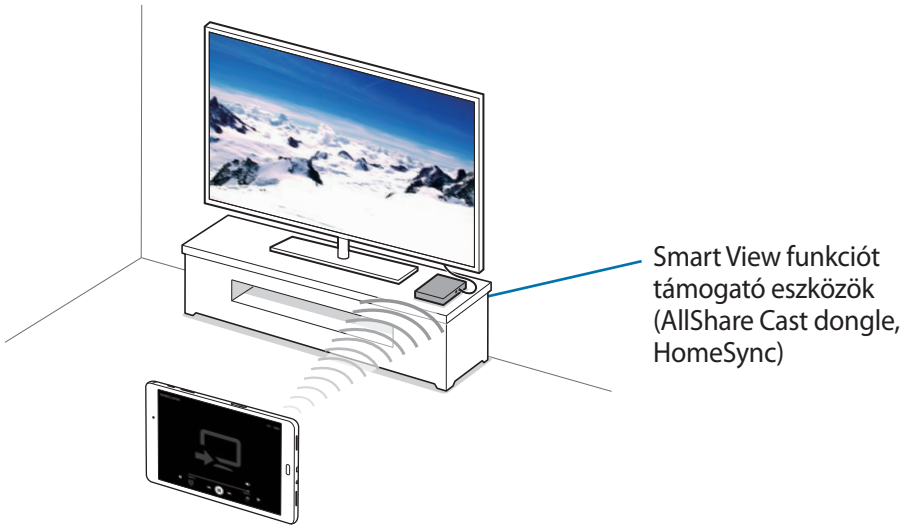

- Ez a funkció nem minden országban és nem minden szolgáltatónál érhető el.
- A hálózati kapcsolattól függően lejátszás közben elképzelhető bizonyos fájlok pufferelése.
- Az energiatakarékosság érdekében használaton kívül kapcsolja ki ezt a funkciót.
- Amennyiben Wi-Fi frekvenciasávot ad meg, az AllShare Cast dongle vagy HomeSync nem biztos, hogy felismerhető és használható lesz.
- Ha televízión néz videót vagy azon játszik, a megfelelő tv-mód választásával biztosítsa a maximális élményt.

Tartalmak megtekintése a tévékészüléken

Mielőtt az eszközt egy televízióhoz csatlakoztatná, kösse össze a televíziót egy Smart View funkciót támogató eszközzel. A csatlakozás létrehozásához forduljon a készülék felhasználói kézikönyvéhez. Az alábbiakban példa látható tartalmak megtekintésére egy Allshare Cast dongle-höz csatlakoztatott tévékészüléken.

1 Az AllShare Cast dongle eszközt HDMI-kábellel kell a tévékészülékhez csatlakoznia.

2 A tévékészüléken válasszon egy csatlakozási módot, mint például HDMI mód, a külső eszközhöz való csatlakozáshoz.

3 Nyissa meg az értesítési panelt és érintse meg a ⌄ → **Smart View** lehetőséget.

Megjelennek az érzékelt készülékek.

4 Válassza ki a készüléket, melyhez csatlakozni szeretne.

A készüléke képernyője megjelenik a tévékészülék képernyőjén.

Ha első alkalommal csatlakoztatja a készüléket, érintse meg hosszan a dongle nevét a listán és adja meg a tévékészülék képernyőjén megjelenő PIN-kódot.

5 Nyisson meg vagy játsszon le egy fájlt, majd vezérelje a kijelzőt az eszköz gombjaival.

Mobil nyomtatás

Az eszközt Wi-Fi vagy Wi-Fi Direct kapcsolaton keresztül egy nyomtatóhoz csatlakoztatva képeket vagy dokumentumokat nyomtathat.

Bizonyos nyomtatók nem biztos, hogy kompatibilisek ezzel a készülékkel.

Nyomtatók beépülő moduljainak hozzáadása

Azon nyomtatókhoz, amelyekhez csatlakozni szeretne a készülékkel, beépülő modulokat kell telepítenie.

Az Alkalmazások képernyőn érintse meg a **Beállítások** → **Egyéb kapcsolatbeállítások** → **Nyomtatás** → **Bővítmény letöltése** elemet, majd keressen egy nyomtató beépülő modult a **Play Áruház** szolgáltatásban. Válassza ki a kívánt nyomtató beépülő modulját és telepítse.

Csatlakozás nyomtatóhoz

Az Alkalmazások képernyőn érintse meg a **Beállítások** → **Egyéb kapcsolatbeállítások** → **Nyomtatás** elemet, válasszon ki egy nyomtató beépülő modult, majd érintse meg a kapcsolót az aktiváláshoz. A készülék megkeresi a készülékkel azonos Wi-Fi hálózaton lévő nyomtatókat.

A nyomtatók kézi hozzáadásához válasszon ki egy nyomtató beépülő modult, érintse meg az **EGYEBEK** → **Nyomtató hozzáadása** → **ADD PRINTER** elemet, adja meg az adatokat, majd érintse meg az **OK** lehetőséget.

A nyomtatási beállítások módosításához válasszon ki egy nyomtató beépülő modult, majd érintse meg az **EGYEBEK** → **Nyomtatási beállítások** elemet.

Tartalom nyomtatása

Tartalom, mint képek és dokumentumok megtekintése közben érintse meg a **Megosztás** → **Nyomtatás** → ▼ → **Összes nyomtató** lehetőséget, majd válasszon nyomtatót.

Készülék és Adatkezelő

Adatok másolása korábbi készülékről

Az előző készülék adatai áttehetők az új készülékre a Samsung Smart Switch segítségével. A Samsung Smart Switch következő verziói érhetők el.

- Mobilverzió (Smart Switch Mobile): adatátvitel mobilkészülékek között. Az alkalmazást letöltheti a **Galaxy Apps** vagy a **Play Áruház**-ból.
- Számítógépes verzió: adatátvitel a készülék és számítógép között. Az alkalmazást letöltheti a www.samsung.com/smartswitch címről.

- A Samsung Smart Switch funkciót néhány más készülék vagy számítógép nem támogatja.
- Előfordulnak korlátozások. A részletekért látogasson el a www.samsung.com/smartswitch oldalra. A Samsung komolyan veszi a szerzői jogokat. Csak saját tartalmakat továbbítson, illetve olyanokat, amelyeknek rendelkezik a másolási jogával.

Adat átvitele mobilkészülékről

Átviheti adatait előző készülékéről az új készülékre.

Töltse le és telepítse a Smart Switch programot a **Galaxy Apps** vagy **Play Áruház**-ból.

Indítsa el a **Smart Switch** programot, majd a képernyőn megjelenő utasításokat követve töltse át adatait az előző eszközről.

Adattovábbítás számítógépről

Mentse le az előző készülék adatait a számítógépre, és importálja az új készülékre.

1 A Smart Switch letöltéséhez látogasson el a számítógépen a www.samsung.com/smartswitch weboldalra.

2 A számítógépen indítsa el a Smart Switch alkalmazást.

Ha a korábbi készüléke nem Samsung-készülék, mentse el az adatokat számítógépre a készülék gyártója által biztosított programmal. Ezután ugorjon az ötödik lépésre.

3 Csatlakoztassa a korábbi készüléket a számítógéphez az USB-kábel segítségével.

4 Kövesse számítógépen a képernyőn látható utasításokat a készülék adatainak mentéséhez. Ezután válassza le a számítógépről a korábbi készüléket.

5 Csatlakoztassa az új készüléket a számítógéphez az USB-kábel segítségével.

6 Kövesse a számítógép képernyőjén átható utasításokat az adatok az új készülékre történő átviteléhez.

A készülék háttértárként való használata

Másolja át az audio, videó, kép és egyéb fájlokat az eszközről a számítógépre és vissza.

Adatátvitel közben ne húzza ki az USB-kábelt a készülékből. Ez adatvesztéshez és a készülék károsodásához vezethet.

Lehet, hogy a készülékek nem csatlakoznak megfelelően, ha USB-hubon csatlakoztatja őket. Közvetlenül csatlakoztassa a készüléket a számítógép USB-portjához.

1 Csatlakoztassa az eszközt a számítógéphez az USB-kábel segítségével.

2 Az Értesítési panelen érintse meg a **Médiafájlok átvitele USB-n** → **Médiafájlok átvitele** lehetőséget.

Ha a számítógép nem ismeri fel a készüléket, érintse meg a **Képek átvitele** lehetőséget.

3 Fájlok átvitele a készülék és a számítógép között.

A készülék frissítése

A készülék frissíthető a legújabb szoftverre.

Frissítés vezeték nélkül

A készülék a FOTA (firmware vezeték nélkül) szolgáltatás segítségével közvetlenül frissíthető a legújabb szoftverre.

Az Alkalmazások képernyőn érintse meg a **Beállítások** → **Az eszköz névjegye** → **Manuális frissítésletöltés** lehetőséget.

Frissítés a Smart Switch használatával

Csatlakoztassa a készüléket a számítógéphez, és frissítse a készüléket a legújabb szoftverre.

1 A Smart Switch letöltéséhez és telepítéséhez látogasson el a számítógépen a www.samsung.com/smartswitch weboldalra.

2 A számítógépen indítsa el a Smart Switch alkalmazást.

3 Csatlakoztassa a készüléket a számítógéphez USB-kábel segítségével.

4 A számítógépen kattintson a kapcsolati ablakban található frissítés gombra.

- Ne kapcsolja ki a számítógépet vagy csatlakoztassa le az USB-kábelt, amíg a készülék adatokat tölt fel.
- A készülék frissítése közben ne csatlakoztasson más adathordozót a számítógéphez. Ellenkező esetben probléma léphet fel a frissítési műveletben. Válasszon le minden más médiaeszközt a számítógépről a frissítés megkezdése előtt.

Adatok biztonsági mentése és visszaállítása

Tartsa biztonságban személyes adatait, alkalmazásadatait és beállításait a készüléken. A személyes adatokat egy biztonsági fiókban tárolhatja el, és később hozzáférhet. Adatok biztonsági mentéséhez vagy visszaállításához be kell jelentkeznie Google-fiókjába vagy Samsung fiók. További információhoz lásd: Fiókok beállítása.

A Samsung fiók használata

Érintse meg az Alkalmazások képernyőn a **Beállítások** → **Mentés és visszaállítás** → **Saját adatok biztonsági mentése** lehetőséget, válassza ki a menteni kívánt adatokat, és érintse meg a **BIZTONSÁGI MENTÉS MOST** lehetőséget.

Ha azt szeretné, hogy a készülék automatikusan biztonsági mentést készítsen az adatokról érintse meg az **Automatikus biztonsági mentés** kapcsolót.

Adatok Samsung fiók segítségével történő visszaállításához érintse meg a **Helyreállít** lehetőséget. A kiválasztott elemek visszaállításához az aktuális adatok törlődnek a készülékről.

A Google-fiók használata

Az Alkalmazások képernyőn érintse meg a **Beállítások** → **Mentés és visszaállítás** lehetőséget, majd a bekapcsoláshoz érintse meg a **Saját adatok biztonsági mentése** kapcsolót. Érintse meg a **Biztonsági másolat fiókja** lehetőséget, és válasszon ki egy fiókot.

Adatok Google-fiók segítségével történő visszaállításához érintse meg az **Automatikus visszaállítás** kapcsolót. Alkalmazások újratelepítésekor visszaállnak a mentett beállítások és adatok.

Gyári adatok visszaállítása

A készüléken található beállítások és adatok törlése. A gyári adatok visszaállítása előtt készítsen biztonsági másolatot a készüléken tárolt összes fontos adatról. További információhoz lásd: Adatok biztonsági mentése és visszaállítása.

Az Alkalmazások képernyőn érintse meg a **Beállítások** → **Mentés és visszaállítás** → **Gyári adatok visszaállítása** → **ESZKÖZ VISSZAÁLLÍTÁSA** → **TÖRLI MINDET** lehetőséget. A készülék automatikusan újraindul.

Beállítások

A Beállításokról

Használja ezt az alkalmazást az eszköz konfigurálásához, alkalmazások opcióinak beállításához és fiókok hozzáadásához.

Az Alkalmazások képernyőn érintse meg a **Beállítások** lehetőséget.

Ha a beállításokra kulcsszavakkal szeretne rákeresni érintse meg a **KERESÉS** lehetőséget.

Wi-Fi

Egy Wi-Fi-hálózathoz történő csatlakozáshoz és az internet vagy más hálózati eszközök eléréséhez kapcsolja be a Wi-Fi funkciót.

A Beállítások képernyőn érintse meg a **Wi-Fi** lehetőséget, majd a bekapcsoláshoz érintse meg a kapcsolót.

Az opciók használatához érintse meg az **EGYEBEK** lehetőséget.

Wi-Fi alvó mód irányelv beállítása

Érintse meg a **EGYEBEK** → **Wi-Fi készenléti módban** lehetőséget.

Bluetooth

Adatok rövid távolságról történő cseréjéhez aktiválja a Bluetooth funkciót.

A Beállítások képernyőn érintse meg a **Bluetooth** lehetőséget, majd a bekapcsoláshoz érintse meg a kapcsolót.

Repülő üzemmód

A készülék összes vezeték nélküli szolgáltatásának kikapcsolása. Csak a hálózatot nem igénylő szolgáltatásokat használhatja.

A Beállítások képernyőn érintse meg a **Repülő üzemmód** lehetőséget, majd a bekapcsoláshoz érintse meg a kapcsolót.

Adathasználat

A felhasznált adatmennyiség nyomon követése.

A Beállítások képernyőn érintse meg az **Adathasználat** lehetőséget.

A további opciók használatához érintse meg az **EGYEBEK** ikont.

- **Hálózatkorlátozás**: Háttérben futó szinkronizálás letiltása Wi-Fi hálózat használata közben.

Egyéb kapcsolatbeállítások

A hálózatok beállításainak személyre szabása.

A Beállítások képernyőn érintse meg az **Egyéb kapcsolatbeállítások** elemet.

Nyomtatás

A készülékre telepített nyomtató beépülő modulok beállításainak konfigurálása. Megkeresheti az elérhető nyomtatókat, vagy hozzáadhat egyet kézzel a fájlok nyomtatásához.

VPN

Virtuális magánhálózatok (VPN) beállítása és csatlakozás.

Ethernet

Az Ethernet beállítás akkor elérhető, amikor ethernet adapter van csatlakoztatva a készülékhez. Használja ezt a beállítást az ethernet funkció bekapcsolásához és a hálózati beállítások konfigurálásához.

Alkalmazások

Kezelheti a készülék alkalmazásait, és módosíthatja a beállításaikat.

A Beállítások képernyőn érintse meg az **Alkalmazások** lehetőséget.

Alkalmazáskezelő

Az eszköz alkalmazásainak megtekintése és kezelése.

Alapértelm. alkalmazások

Az alkalmazások használatához az alapértelmezett beállítás kiválasztása.

Alkalmazás beállítások

A beállítások testreszabása az egyes alkalmazásokhoz.

Hang

Az eszköz által megszólaltatott hangok beállításainak módosítása.

A Beállítások képernyőn érintse meg a **Hang** lehetőséget.

- **Hangmód**: állítsa be a készüléket a hangos vagy csendes mód használatára.
- **Hangerő**: Beállítja a zenék és videók, rendszerhangok és értesítések hangerejét.
- **Hangminőség és effektek**: zenékre alkalmazott hanghatás kiválasztása.

Kijelző

A kijelző beállításainak módosítása.

A Beállítások képernyőn érintse meg a **Kijelző** lehetőséget.

- **Fényerő**: a kijelző fényerejének beállítása.
- **Betűtípus**: a betűtípus és -méret módosítása.
- **Képernyő időkorlátja**: a kijelző háttérvilágításának kikapcsolása előtti várakozási idő beállítása.
- **Intelligens képernyőzár**: Megakadályozza a kijelző kikapcsolását, amíg Ön a képernyőt nézi.
- **Képernyőmód**: Képernyő mód megváltoztatása.
- **Képernyőkímélő**: Képernyővédő indítása az eszköz töltése közben.

S Toll

Az S toll használatához elérhető beállítások módosítása.

Az S Pen csak bizonyos eszközökhöz van mellékelve.

A Beállítások képernyőn érintse meg az **S Toll** lehetőséget.

- **Gyors funkciók**: A rámutatásos parancs funkciók megjelenítésének beállítása, amikor az S tollat a képernyő fölött tartja és megnyomja az S toll gombot.
- **Rámutatás**: Kapcsolja be a rámutatás funkciót, ha a különböző műveleteket az S tollal szeretné végrehajtani.
- **Közvetlen tollbemenet**: A készülék beállítása a kézírás mező ikon megjelenítésére, amikor az S tollat egy szövegbeviteli mező fölött tartja.
- **Mutató**: Az S toll mutató megjelenítésének beállítása, amikor az S tollat a képernyő fölött tartja.
- **Leválasztási opciók**: Az Akciójegyzet automatikus elindítása vagy a rámutatásos parancs funkciók megjelenítése, ha az S tollat kihúzza a helyéről.
- **Energiatakarékos S Toll**: Annak beállítása, hogy a képernyő ne reagáljon más S tollra, amikor az S toll be van helyezve a helyére.
- **S Toll hangja**: A készülék beállítása írási hangok kibocsátására, ha az S tollal a képernyőre ír vagy rajzol.

Speciális funkciók

A készülék mozgásfelismerési funkciójának bekapcsolása, valamint a készüléken a mozgásfelismerést vezérlő beállítások módosítása.

A Beállítások képernyőn érintse meg a **Speciális funkciók** lehetőséget.

- **Felvétel tenyérhúzással**: beállításával a készülékkel képernyőképet készíthet, amikor a tenyerét balra vagy jobbra áthúzza a képernyőn.
- **Egyszerű némítás**: Riasztások elnémítása tenyérmozdulatok alkalmazásával.

Háttérkép

Módosíthatja a Kezdőképernyő és a zárolt képernyő háttérképét.

A Beállítások képernyőn érintse meg a **Háttérkép** lehetőséget.

Zárolt képernyő és védelem

Az eszköz biztonsági beállításainak módosítása.

A Beállítások képernyőn érintse meg a **Zárolt képernyő és védelem** lehetőséget.

Az elérhető lehetőségek a kiválasztott képernyő zárolási módszer típusától függően változhatnak.

- **Képernyőzár típusa**: A képernyő lezárási módjának változtatása.
- **Információk és alkalmazás-parancsikonok**: a lezárt képernyőn megjelenő elemek beállításainak módosítása.
- **Értesítések a zárolt képernyőn**: beállíthatja, megjelenjen-e az értesítések tartalma a zárolt képernyőn.
- **Mobil megkeresése**: A Mobilkereső weboldal (findmymobile.samsung.com) megnyitása. A mobilkereső honlapon lehetőség van a lopott vagy elveszített eszköz követésére és vezérlésére.
- **Ismeretlen források**: a készülék beállítása, hogy engedélyezze az ismeretlen forrásokból származó alkalmazások telepítését.
- **Egyéb biztonsági beállítások**: további biztonsági beállítások konfigurálása.

Védett adataim

Az Ön privátszférájának fenntartására vonatkozó beállítások.

A Beállítások képernyőn érintse meg a **Védett adataim** lehetőséget.

- **Hely**: A helyinformáció jogosultságok beállításainak módosítása.
- **Privát mód**: A készülék beállítása a személyes tartalmak mások általi elérésének megakadályozására a privát mód bekapcsolásával.
- **Diagn. adatok jelentése**: beállíthatja, hogy a készülék automatikusan elküldje a Samsungnak a diagnosztikai és a használati adatokat.

Kisegítő lehetőségek

Használja ezt a funkciót a készülék használhatóságának javításához.

A Beállítások képernyőn érintse meg a **Kisegítő lehetőségek** opciót.

- **Látás**: A beállítások testreszabásával javíthatja az eszköz használhatóságát a látásukban korlátozott felhasználók számára.
  - **Voice Assistant**: A Voice Assistant funkció bekapcsolása, amely hangos visszajelzéseket nyújt.
  - **Voice Assist. súgója**: A Voice Assistant használatának ismertetéséhez tekintse meg a súgó információkat.
  - **Sötét képernyő**: Állítsa be úgy a készüléket, hogy a kijelző mindig kikapcsoljon, hogy a tartalma magánügy maradhasson.
  - **Gyors billentyűbevitel**: A készüléket beállíthatja egy karakter bevitelére, ha megérinti, majd felengedi az ujját a billentyűzeten lévő karakterről. Ez a funkció használható karakterek bevitelére ahelyett, hogy az ujját fel kellene emelnie, és kétszer koppintani a képernyőn.
  - **Jelszavak kimondása**: A készüléket beállíthatja úgy, hogy olvassa fel hangosan a jelszavakat, amikor a Voice Assistant be van kapcsolva.
  - **Szövegfelolvasó**: Módosíthatja a Voice Assistant működése során elérhető szövegfelolvasó funkciók beállításait, például a nyelvet, sebességet és egyéb elemeket.
  - **Kisegítő lehetőségek ikon**: A Voice Assistant funkciót a Bekapcsológombot hosszan lenyomva, majd a képernyőt két ujjal megérintve kapcsolhatja be.
  - **Betűméret**: A betűméret módosítása.
  - **Nagyító ablak**: Nagyítót aktiválva kinagyíthatja a képernyőt, és így a tartalmat nagyobb méretben tekintheti meg.

- **Nagyítási gesztusok**: A képernyő felnagyítása, illetve belenagyítás egy meghatározott területbe.
- **Szürkeárnyalatos**: A színeket a szürke árnyalataiként jelenítheti meg a kijelzőn.
- **Színek invertálása**: a láthatóság javítása érdekében a kijelző színeinek invertálása.
- **Színkorrekció**: Színséma beállítása a képernyőhöz, amennyiben az eszköz úgy ítéli meg, hogy Ön színvak vagy nehézséget okoz a tartalom elolvasása.

• **Hallás**: A beállítások testreszabásával javíthatja az eszköz használhatóságát a hallásukban korlátozott felhasználók számára.

- **Minden hang kikapcsolása**: Beállíthatja a készüléket az összes hang, például médiahangok lenémítására.
- **Samsung-feliratok (CC)**: A beállítást választva a készülék megjeleníti a Samsung által támogatott tartalmakhoz tartozó feliratokat, valamint a feliratok beállításainak módosítása.
- **Google-feliratok (CC)**: A beállítást választva a készülék megjeleníti a Google által támogatott tartalmakhoz tartozó feliratokat, valamint a feliratok beállításainak módosítását.
- **Jobb-bal hangbalansz**: Beállíthatja a hangbalansz funkciót fülhallgató használata esetén.
- **Monó hang**: Beállíthatja a készüléket, hogy a hangkimenetet fülhallgató csatlakoztatása esetén sztereóról monóra állítsa át.

• **Kézügyesség és műveletek**: A beállítások testreszabásával javíthatja az eszköz használhatóságát a csökkent kézügyességű felhasználók számára.

- **Univerzális kapcsoló**: Beállíthatja a készüléket, hogy keresse meg és emelje ki a képernyőn található elemeket, majd olvassa fel őket. Vezérelheti az érintőképernyőt külső kapcsolóról, a képernyő megérintésével, valamint fejének mozgatásával, arckifejezésekkel.
- **Segítő menü**: A külső gombok vagy funkciók által támogatott funkciók elérését segítő segéd parancsikon megjelenítése az értesítési panelen. Valamint a menüt a parancsikonon is szerkesztheti.
- **Érintés és tartás késleltetése**: Beállítható a képernyő hosszan megérintésének érzékelési időtartama.
- **Interaktív vezérlés**: Engedélyezze az interaktív vezérlés módot a készülék adatbevitelre történő reagálásának korlátozására alkalmazások használata alatt.

• **Irányzár**: Létrehozhat egy iránykombinációt a képernyő feloldásához.

• **Közvetlen hozzáférés**: A kiválasztott kisegítő menüknek a Kezdőlap gomb háromszori gyors megnyomásával történő megnyitása.

- **Emlékeztető**: Beállíthatja a készüléket, hogy emlékeztesse azon értesítésekre, amelyeket egy bizonyos ideig nem nyugtázott.
- **Egyérintéses mód**: Az értesítések vezérlése a gomb megérintésével, húzás helyett.
- **Kisegítő lehetőségek**: A kisegítő lehetőségek beállításainak exportálása vagy importálása a funkció más eszközökkel történő megosztásához.
- **Szolgáltatások**: A készülékre telepített kisegítő szolgáltatások megtekintése.

Fiókok

E-mail vagy közösségi oldal fiók hozzáadása.

A Beállítások képernyőn érintse meg a **Fiókok** lehetőséget.

Mentés és visszaállítás

A beállítások és adatok módosítása.

A Beállítások képernyőn érintse meg a **Mentés és visszaállítás** lehetőséget.

- **Saját adatok biztonsági mentése**: személyes adatok és alkalmazásadatok biztonsági mentése a Samsung szerverére. Azt is beállíthatja, hogy a készülék automatikusan mentse az adatokat.
- **Helyreállít**: az elmentett személyes adatok és alkalmazásadatok visszaállítása a Samsung-fiókból.
- **Saját adatok biztonsági mentése**: a beállítások és alkalmazás adatok biztonsági mentése a Google kiszolgálóra.
- **Biztonsági másolat fiókja**: a Google biztonsági mentés fiók beállítása vagy szerkesztése.
- **Automatikus visszaállítás**: a beállítások és alkalmazásadatok visszaállítása a készüléken az alkalmazás újratelepítésekor.
- **Gyári adatok visszaállítása**: a beállítások visszaállítása a gyári alapértékekre és minden saját adat törlése.

Nyelv és bevitel

A szövegbeviteli beállítások módosítása. Bizonyos funkciók nem minden kiválasztott beviteli nyelvnél elérhetőek.

A Beállítások képernyőn érintse meg a **Nyelv és bevitel** lehetőséget.

- **Nyelv**: A kijelző nyelvének kiválasztása a menükhöz és az alkalmazásokhoz.
- **Alapértelmezett billentyűzet**: Válassza ki az alapértelmezett billentyűzet típust a szövegbevitelhez.
- **Samsung billentyűzet**: a Samsung billentyűzet beállításainak módosítása.

A régió vagy szolgáltató függvényében az elérhető beállítások változhatnak.

- **Google hangalapú gépelés**: a hangbeviteli beállítások módosítása.
- **Szövegfelolvasó**: a szövegfelolvasó beállításainak módosítása.
- **Mutató sebessége**: Beállíthatja a készülékhez csatlakoztatott egér vagy trackpad mutatójának sebességét.

Akkumulátor

Megtekintheti az akkumulátor töltöttségi adatait, és módosíthatja az energiatakarékos opciók beállításait.

A Beállítások képernyőn érintse meg az **Akkumulátor** lehetőséget.

- **Energiatakarékos mód**: Az energiatakarékos üzemmód bekapcsolása és az energiatakarékos üzemmód beállításainak módosítása.
- **Ultratakarékos mód**: A készenléti idő kiterjesztése az energia felhasználás csökkentésével, egyszerűbb elrendezéssel és az alkalmazások korlátozott elérésével.

Előfordulhat, hogy a funkciót egyes készülékek nem támogatják.

- **Százalék az állapotsorban**: A hátralévő akkumulátoridő megjelenítésének beállítása az eszközön.

A fennmaradó használati idő azt mutatja, hogy mennyi idő elteltével merül le teljesen az akkumulátor. A fennmaradó használati idő függ a készülék beállításaitól és a használati feltételektől.

Tárhely

Az eszköz és a memóriakártya memóriaadatainak megtekintése vagy a memóriakártya formázása.

A Beállítások képernyőn érintse meg a **Tárhely** lehetőséget.

A memóriakártya formázása véglegesen törli a kártyán található összes adatot.

Az elérhető belső memória valós kapacitása kisebb a megadottnál, mivel az operációs rendszer és az alapértelmezett alkalmazások a memória egy részét lefoglalják. A készülék frissítésekor az elérhető kapacitás változhat.

Tartozékok

A kiegészítők beállításainak módosítása.

A Beállítások képernyőn érintse meg a **Tartozékok** lehetőséget.

- **Automatikus feloldás**: A készülék beállítása, hogy automatikusan feloldjon, amikor a flip cover nyitva van. Ezt a funkciót csak bizonyos képernyő lezárási módok esetén használhatja.

Dátum és idő

Nyissa meg és módosítsa az eszköz idő és dátum megjelenítésével kapcsolatos beállításait.

A Beállítások képernyőn érintse meg a **Dátum és idő** lehetőséget.

Amikor az akkumulátor teljesen lemerülve marad, akkor az idő és a dátum alapállapotba kerül.

- **Automatikus dátum és idő**: az idő és dátum automatikus frissítése egyik időzónából a másikba való átlépéskor.
- **24 órás formátum**: az idő megjelenítése 24 órás formátumban.

Az eszköz névjegye

A készülékinformációk elérése, a készülék nevének szerkesztése vagy a készülék szoftverének frissítése.

A Beállítások képernyőn érintse meg **Az eszköz névjegye** lehetőséget.

Függelék

Hibakeresés

Mielőtt felveszi a kapcsolatot a Samsung szervizközponttal, próbálja meg a következő megoldásokat. Bizonyos helyzetek nem fordulhatnak elő az ön készülékével.

Az eszköz bekapcsolásakor, vagy amikor használja az eszközt, a következő kódok valamelyikének megadását kéri:

- Jelszó: Bekapcsolt készülékzár funkció esetén meg kell adnia a készülékhez beállított jelszót.
- PIN: A készülék első használatakor vagy ha a PIN-kód kérése engedélyezve van, meg kell adnia a SIM-kártyához megadott PIN-kódot. A funkció kikapcsolható a SIM-zár menüben.
- PUK: a SIM-kártya zárolása általában akkor következik be, ha számos alkalommal hibásan adták meg a PIN-kódot. Ekkor meg kell adni a szolgáltató által rendelkezésre bocsátott PUK-kódot.
- PIN2: amikor a PIN2-kódot igénylő menüt ér el, meg kell adnia a SIM-kártyához kapott PIN2-kódot. Bővebb információért keresse fel mobilszolgáltatóját.

Az eszköz hálózati vagy szolgáltatási hibaüzeneteket jelenít meg

- Amikor olyan helyen tartózkodik, ahol gyenge a térerő, a vétel megszakadhat. Változtasson helyet, és próbálja újra. Mozgás közben a hibaüzenetek ismételten megjelenhetnek.
- Előfizetés nélkül bizonyos opciók nem elérhetők. Bővebb információért keresse fel mobilszolgáltatóját.

A készülék nem kapcsol be

Amikor a készülék akkumulátora teljesen lemerült, akkor nem kapcsol be. A készülék bekapcsolása előtt töltse fel teljesen az akkumulátort.

Az érintőképernyő lassan vagy hibásan működik

- Ha képernyővédő fóliát vagy kiegészítő tartozékot helyez az érintőképernyőre, akkor nem biztos, hogy az megfelelően fog működni.
- Az érintőképernyő nem biztos, hogy megfelelően fog működni, ha kesztyűt visel, ha a keze nem tiszta miközben megérinti az érintőképernyőt, vagy ha éles tárggyal vagy az ujjhegyével érinti a képernyőt.
- Előfordulhat, hogy az érintőképernyő párás környezetben vagy ha víz fröccsen rá nem működik megfelelően.
- Az ideiglenes szoftverhibák törléséhez indítsa újra az eszközt.
- Győződjön meg róla, hogy az eszköz szoftvere az elérhető legfrissebb.
- Amennyiben az érintőképernyő karcos vagy sérült vigye be az eszközt a helyi Samsung szervizközpontba.

A készülék lefagy vagy kritikus hiba történik a rendszerben

Próbálja meg a következő megoldásokat. Ha a probléma nem oldódott meg, vegye fel a kapcsolatot a Samsung szervizközponttal.

A készülék újraindítása

Amennyiben a készülék lefagy vagy összeomlik, akkor be kell zárnia alkalmazásokat vagy újra kell indítania a készüléket.

Kényszerített újraindítás

Amennyiben az eszköz lefagyott, az újraindításhoz tartsa hosszan nyomva egyszerre a Bekapcsológombot és a Hangerő gombot lefele legalább 7 másodpercig.

Az eszköz visszaállítása

Amennyiben a fenti módszer nem oldja meg a problémát, állítsa vissza a gyári adatokat.

Az Alkalmazások képernyőn érintse meg a **Beállítások** → **Mentés és visszaállítás** → **Gyári adatok visszaállítása** → **ESZKÖZ VISSZAÁLLÍTÁSA** → **TÖRLI MINDET** lehetőséget. A gyári alapértékekre visszaállítás előtt készítsen biztonsági másolatot a készüléken tárolt összes fontos adatról.

Az internetkapcsolat gyakran megszakad

- Győződjön meg róla, hogy nem takarja az eszköz belső antennáját.
- Amikor olyan helyen tartózkodik, ahol gyenge a térerő, a vétel megszakadhat. Csatlakozási probléma merülhetett fel, amely a szolgáltató fejállomásának hibája miatt merül fel. Változtasson helyet, és próbálja újra.
- Amikor mozgás közben használja a készüléket, a vezeték nélküli szolgáltatások a szolgáltató hálózatának függvényében elérhetetlenné válhatnak.

Az akkumulátor ikon üres

Az akkumulátor lemerülőfélben van. Töltse fel az akkumulátort.

Az akkumulátor nem töltődik megfelelően (Samsung által jóváhagyott töltővel)

- Ellenőrizze, hogy a töltő megfelelően lett-e csatlakoztatva.
- Keressen fel egy Samsung szervizközpontot, és cseréltesse ki az akkumulátort.

Az akkumulátor gyorsabban lemerül, mint újkorában

- Amikor a készülék vagy az akkumulátor nagyon hideg vagy meleg időjárási viszonyoknak van kitéve, a hasznos töltés csökkenhet.
- Az üzenetküldési funkciók használata során, illetve bizonyos alkalmazásokban, mint például játékokban vagy internetezés közben nagyobb az akkumulátor-energiafogyasztás.
- Az akkumulátor fogyóeszköz ezért a hasznos töltés az idővel csökken.

Az eszköz érintése forró

Amikor olyan alkalmazást használ, amely több energiát igényel, vagy az eszközt hosszabb ideig használja, az eszköz érintésre melegnek tűnhet. Ez normális jelenség, és nincs hatással az eszköz élettartamára vagy teljesítményére. Ha a készülék túlhevül, vagy hosszan tartóan forrónak érződik, egy ideig ne használja. Ha a készülék továbbra is túlmelegszik, forduljon egy Samsung-márkaszervizhez.

A fényképezőgép indításakor hibaüzenetek jelennek meg

A készüléknek elegendő memóriával és akkumulátor töltöttséggel kell rendelkeznie a fényképezőgép üzemeléséhez. Amennyiben hibaüzeneteket tapasztal, amikor elindítja a fényképezőgépet, próbálja meg a következőket:

- Töltse fel az akkumulátort.
- Memóriát szabadíthat fel a fájlok eszközről való törlésével vagy számítógépre való átvitelével.
- Indítsa újra a készüléket. Amennyiben ezen tanácsok kipróbálását követően is problémákba ütközik a fényképezőgép használatával kapcsolatban, vegye fel a kapcsolatot a Samsung szervizközpontjával.

A fénykép minősége gyengébb, mint az előnézeti képen

- A fényképek minősége a környezet és a használt fényképészeti technikák függvényében eltérő lehet.
- Ha sötét környezetben, éjszaka, beltérben készít fényképet, akkor a képeken képzaj jelentkezhet és a képek életlenek lehetnek.

A multimédia fájlok megnyitásakor hibaüzenetek jelennek meg

Ha hibaüzeneteket kap vagy a multimédia fájl nem játszódik le próbálja a következőket:

- Memóriát szabadíthat fel a fájlok eszközről való törlésével vagy számítógépre való átvitelével.
- Győződjön meg róla, hogy a zenei fájl nem áll DRM- (digitális jogkezelési) védelem alatt. Amennyiben a fájl DRM-védelem alatt áll, győződjön meg róla, hogy rendelkezik a megfelelő licenccel vagy kulccsal a fájl lejátszásához.
- Győződjön meg arról, hogy a készülék támogatja a fájlformátumot. Ha a fájlformátum nem támogatott, mint a DivX vagy AC3, akkor telepítsen egy alkalmazást, amely ezeket támogatja. A készülék által támogatott fájlformátumok ellenőrzéséhez látogasson el a www.samsung.com oldalra.
- A készülék csak az általa készített fényképek és videók lejátszását támogatja. A más készülékekkel készült fényképek és videók nem biztos, hogy megfelelően fognak működni.
- A készülék támogatja a szolgáltató hálózata által jóváhagyott vagy a kiegészítő szolgáltatások által biztosított multimédiás fájlokat. Az interneten keringő bizonyos tartalmak, mint csengőhangok, videók vagy háttérképek nem biztos, hogy megfelelően fognak működni.

Egy másik Bluetooth eszköz nem található

- Győződjön meg róla, hogy a Bluetooth vezeték nélküli funkció be van kapcsolva a készüléken.
- Győződjön meg róla, hogy a Bluetooth vezeték nélküli funkció be van kapcsolva a készüléken, amelyhez csatlakozni szeretne.
- Győződjön meg róla, hogy a készülék és a másik Bluetooth készülék a Bluetooth maximális (10 m) távolságán belül vannak egymástól.

Amennyiben a fenti tanácsok nem oldják meg a problémát, vegye fel a kapcsolatot a Samsung szervizközponttal.

A kapcsolat nem jön létre, amikor a készülék egy számítógéphez csatlakozik

- Győződjön meg róla, hogy a használt USB-kábel kompatibilis a készülékkel.
- Győződjön meg róla, hogy a számítógépen a megfelelő és legfrissebb illesztőprogramok vannak telepítve.
- Amennyiben Windows XP-felhasználó, győződjön meg róla, hogy a számítógépen telepítve van a Windows XP Service Pack 3 vagy annál újabb verziója.

A készülék nem ismeri fel a pillanatnyi helyzetét

Bizonyos helyeken, mint például beltérben a GPS jelek nem vehetők megfelelően. Ezekben a helyzetekben állítsa be a készüléket a Wi-Fi vagy mobilhálózat használatára, hogy megtalálja az aktuális helyet.

A készüléken tárolt adatok elvesztek

A készüléken tárolt minden fontos adatról készítsen biztonsági másolatot. Ellenkező esetben az adatok sérülése vagy elvesztése esetén nem fogja tudni visszaállítani azokat. A Samsung nem vállal felelősséget a készüléken tárolt adatok elvesztéséért.

A készülék tokja körül vékony rés jelenik meg

- Ez a rész szükséges gyártási tulajdonság, ezért az alkatrészek bizonyos elmozdulása vagy vibrációja előfordulhat.
- Bizonyos idő elteltével az alkatrészek közötti súrlódás a rés bővülését eredményezheti.

Az akkumulátor (nem eltávolítható típus) eltávolítása

- Ezek az információk kizárólag a szolgáltató vagy szakszerviz részére szólnak.
- Az akkumulátor otthoni, nem megfelelő eltávolításából adódó károkra és hibákra nem vonatkozik a garancia.
- Az akkumulátor eltávolításához vagy visszahelyezéséhez forduljon a szolgáltatóhoz vagy szakszervizhez.

1. típus (SM-P550):

1 Helyezze a készüléknyitó szerszámot a készülék képernyője és a hátlap közötti résbe.

Ezt követően kezdje elválasztani a képernyőt a hátlaptól a szerszám használatával, az alábbi ábrán mutatott szétválasztási mód által.

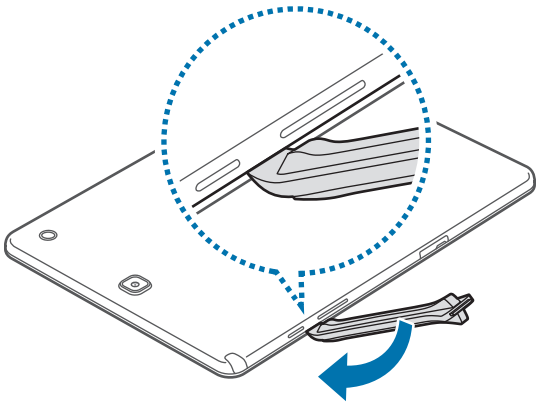

A szerszám behelyezésekor ügyeljen arra, hogy ne károsítsa a készülék belső alkatrészeit.

2 Folytassa a szerszám újbóli behelyezését és a képernyő elválasztását a hátlaptól a készülék mentén kis távolságonként.

Óvatosan forgassa el a hátlapot, és ügyeljen arra, hogy a kampók ne károsodjanak.

3 Amikor a képernyő rögzítése megszűnt, akkor válassza el egymástól a képernyőt és a hátlapot.

Ezt követően tegye félre a hátlapot és helyezze a képernyőt arccal lefelé egy lapos munkafelületre.

4 Lazítsa meg és távolítsa el a csavarokat az ábrán látható módon.

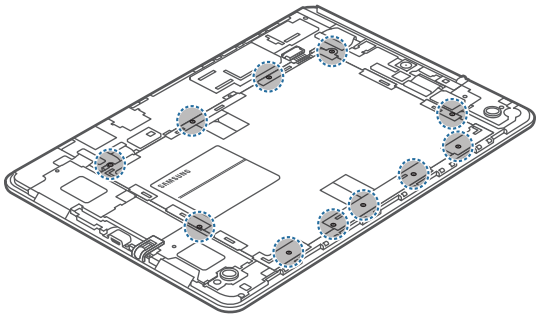

5 Az alábbi ábrán látható módon húzza ki az akkumulátor csatlakozóját.

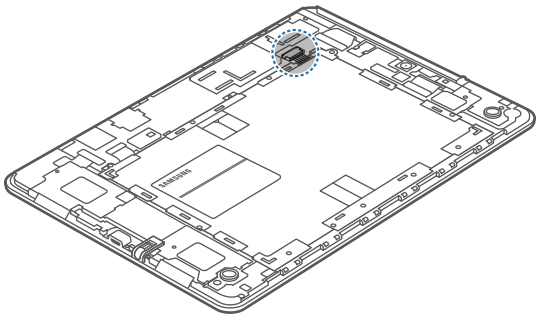

6 Távolítsa el az akkumulátort.

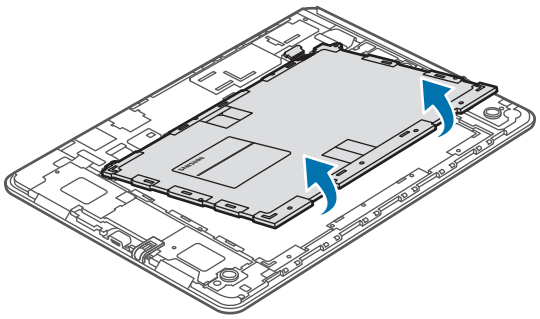

2. típus (SM-T550):

1 Helyezze a készüléknyitó szerszámot a készülék képernyője és a hátlap közötti résbe.

Ezt követően kezdje elválasztani a képernyőt a hátlaptól a szerszám használatával, az alábbi ábrán mutatott szétválasztási mód által.

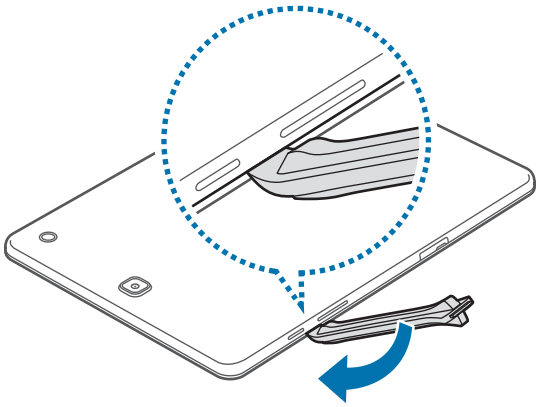

A szerszám behelyezésekor ügyeljen arra, hogy ne károsítsa a készülék belső alkatrészeit.

2 Folytassa a szerszám újbóli behelyezését és a képernyő elválasztását a hátlaptól a készülék mentén kis távolságonként.

Óvatosan forgassa el a hátlapot, és ügyeljen arra, hogy a kampók ne károsodjanak.

3 Amikor a képernyő rögzítése megszűnt, akkor válassza el egymástól a képernyőt és a hátlapot.

Ezt követően tegye félre a hátlapot és helyezze a képernyőt arccal lefelé egy lapos munkafelületre.

4 Lazítsa meg és távolítsa el a csavarokat az ábrán látható módon.

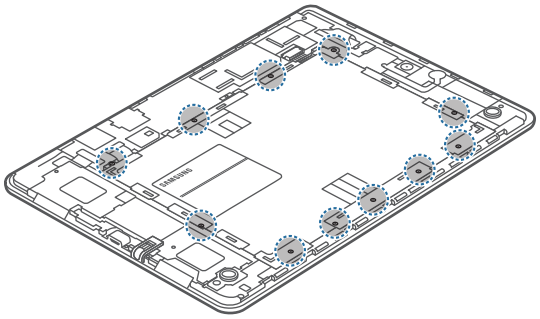

5 Az alábbi ábrán látható módon húzza ki az akkumulátor csatlakozóját.

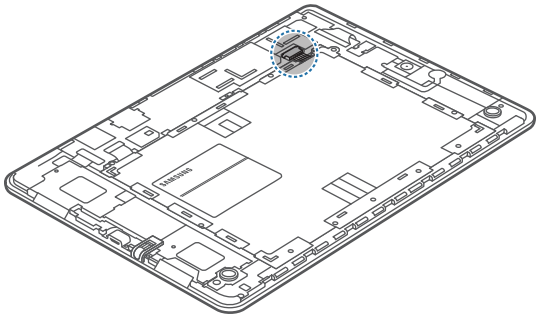

6 Távolítsa el az akkumulátort.

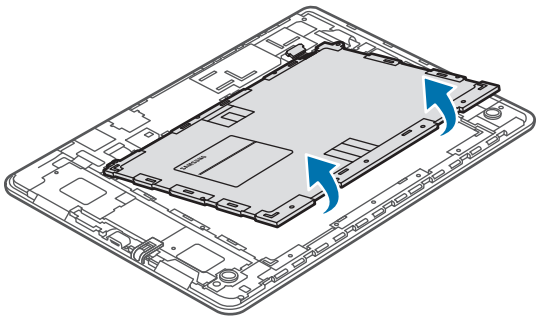

Szerzői jog

Copyright © 2016 Samsung Electronics

Ezt az útmutatót nemzetközi szerzői jogi törvények védik.

A Samsung Electronics előzetes írásbeli engedélye nélkül a használati útmutató egyetlen része sem reprodukálható, terjeszthető, fordítható le vagy küldhető el semmilyen formában és semmilyen elektronikus vagy mechanikus eszközzel, beleértve a fénymásolást, a hangfelvételt és a különféle adattároló eszközökön való tárolást és az azokról történő lekérést.

Védjegyek

- A SAMSUNG név és a SAMSUNG embléma a Samsung Electronics bejegyzett védjegye.
- A Bluetooth® a Bluetooth SIG, Inc. világszerte bejegyzett védjegye.
- A Wi-Fi®, Wi-Fi Protected Setup™, Wi-Fi Direct™, Wi-Fi CERTIFIED™, és a Wi-Fi logó a Wi-Fi Alliance bejegyzett védjegye.
- Az összes többi védjegy és szerzői jog a megfelelő tulajdonosok tulajdona.