SAMSUNG

GT-N7105

Felhasználói kézikönyv

www.samsung.com

A kézikönyvről

A készülék a Samsung kiemelkedő technológiai szakértelmét és magas követelményeit felhasználva minőségi mobilkommunikációt és szórakozást nyújt. Ez a használati utasítás segít Önnek a készülék funkcióinak és szolgáltatásainak megismerésében.

- Kérjük, hogy a biztonságos és helyes használat érdekében a készülék használatbavétele előtt figyelmesen olvassa el ezt a kézikönyvet.
- A leírások a készülék alapértelmezett beállításain alapulnak.
- A képek és képernyőmentések az adott termék esetében eltérhetnek.
- Az útmutatóban leírtak eltérhetnek a terméktől, illetve a szolgáltatóktól kapott szoftverektől, és előzetes értesítés nélkül megváltozhatnak. A kézikönyv legújabb verziójáért látogasson el a Samsung honlapjára: *www.samsung.com*.
- A jelentős CPU és RAM használatot igénylő tartalmak (magas minőségű tartalmak) befolyásolják a készülék általános teljesítményét. A tartalommal kapcsolatos alkalmazások a készülék specifikációjának és a környezet függvényében nem biztos, hogy megfelelően fognak működni.
- Az elérhető funkciók és kiegészítő szolgáltatások eszközönként, szoftverenként és szolgáltatónként változhatnak.
- Az alkalmazások és funkcióik országonként, régiónként és hardverváltozatonként változhatnak. A Samsung nem vállal felelősséget az olyan alkalmazások okozta teljesítményproblémákért, amelyek nem a Samsungtól származnak.
- A Samsung nem vállal felelősséget a regisztrációs adatbázis, vagy az operációs rendszer módosításából adódó teljesítményproblémákért. Az operációs rendszer személyre szabásának kísérlete a készülék vagy az alkalmazások hibás működését eredményezheti.
- A készülék által biztosított szoftverek, hangforrások, háttérképek, képek és más média tartalmak engedélye korlátozott használatra szól. Ezen anyagok kinyerése és kereskedelmi vagy egyéb célú felhasználása sérti a szerzői jogokat. A felhasználó teljes felelősséggel tartozik a tartalmak illegális felhasználásáért.
- Az olyan adatszolgáltatásokért, mint az üzenetküldés, fel- és letöltés, automatikus szinkronizálás vagy helymeghatározó szolgáltatások, a szolgáltató díjat számíthat fel. A többletköltségek elkerülése érdekében válasszon megfelelő adatforgalmat tartalmazó díjcsomagot. Bővebb információért keresse fel mobil szolgáltatóját.

- Az eszközzel érkező alapértelmezett alkalmazások előzetes figyelmeztetés nélkül frissítésre kerülhetnek, vagy a támogatásuk megszűnhet. Amennyiben kérdései vannak a készülékkel érkező alkalmazásokkal kapcsolatban, vegye fel a kapcsolatot a Samsung szervízközponttal. A felhasználó által telepített alkalmazásokkal kapcsolatban vegye fel a kapcsolatot a szolgáltatóval.
- A készülék operációs rendszerének módosítása, vagy a nem hivatalos forrásból származó szoftverek telepítése a készülék meghibásodásával vagy az adatok sérülésével vagy elvesztésével járhat. Ezek a Samsung licenc megállapodásával ellentétesek és a garancia megszűnését eredményezik.

Az utasításban szereplő jelölések

Figyelem: Saját maga vagy mások számára sérüléssel járó helyzetek

Vigyázat: Készüléke vagy más berendezések károsodásának veszélyével járó helyzetek

Megjegyzés: Megjegyzések, használati tanácsok vagy további információk

Szerzőijog

Copyright © 2014 Samsung Electronics

Ezt az útmutatót nemzetközi szerzői jogi törvények védik.

A Samsung Electronics előzetes írásbeli engedélye nélkül a használati útmutató egyetlen része sem reprodukálható, terjeszthető, fordítható le vagy küldhető el semmilyen formában és semmilyen elektronikus vagy mechanikus eszközzel, beleértve a fénymásolást, a hangfelvételt és a különféle adattároló eszközökön való tárolást és az azokról történő lekérést.

Védjegyek

- A SAMSUNG név és a SAMSUNG embléma a Samsung Electronics bejegyzett védjegye.
- A Bluetooth® a Bluetooth SIG, Inc. világszerte bejegyzett védjegye.
- A Wi-Fi®, Wi-Fi Protected Setup™, Wi-Fi Direct™, Wi-Fi CERTIFIED™, és a Wi-Fi logó a Wi-Fi Alliance bejegyzett védjegye.
- Az összes többi védjegy és szerzői jog a megfelelő tulajdonosok tulajdona.

A DivX®, a DivX Certified® és kapcsolódó logók a Rovi Corporation vagy leányvállalatainak védjegyei és licenc alapján kerülnek felhasználásra.

A DIVX VIDEÓRÓL

A DivX® egy digitális videó formátum, amelyet a DivX, LLC hozott létre, amely a Rovi Corporation leányvállalata. Ez egy DivX Certified® eszköz, amely átment a DivX video lejátszásához szükséges szigorú ellenőrzéseken. További információkat és fájlok DivX videó formátumra való konvertálására szolgáló szoftvereszközöket a *www.divx.com* oldalon talál.

A DIVX VIDEO-ON-DEMAND SZOLGÁLTATÁSRÓL

A DivX Video-on-Demand (VOD) filmek lejátszásához regisztrálni kell ezt a DivX Certified® eszközt. A regisztrációs kód előállításához keresse meg a készülék beállítási menüjében a DivX VOD részt. A regisztráció elvégzéséről bővebb információkat a *vod.divx.com* internetes weboldalon találhat.

A DivX Certified® a legfeljebb HD 720p felbontású DivX® videók lejátszásához, beleértve a prémium tartalmakat.

Tartalom

Kezdeti lépések

7 A készülék elrendezése
8 Gombok
9 S toll
9 Az értékesítési doboz tartalma
10 A SIM-kártya és akkumulátor behelyezése
13 Az akkumulátor töltése
15 A memóriakártya behelyezése
17 A készülék be- és kikapcsolása
18 A készülék tartása
18 A készülék lezárása és feloldása
18 A hangerő beállítása
18 Átkapcsolás csendes módba

Alapok

19 Állapotjelző ikonok
20 Az érintőképernyő használata
24 Vezérlő mozgások
30 Környezetérzékeny oldal
31 Több ablak funkció bekapcsolása
32 Az S toll használata
36 S toll felülnézet
37 S toll figyelés
37 Gyorsparancs
37 Értesítések
39 Kezdőképernyő
42 Lezárt képernyő
43 Alkalmazások képernyő
44 Alkalmazások használata
45 Súgó
45 Egykezes használat
45 Szövegbevitel
48 Csatlakozás Wi-Fi hálózathoz
49 Fiókok beállítása
50 Fájlok átvitele
51 Eszközbiztonság
53 A készülék frissítése

Kommunikáció

54 Telefon
60 Névjegyek
63 Üzenetek
65 E-mail
67 Google Mail
68 Hangouts
68 Google+
69 Fotók
69 ChatON

Internet és hálózat

70 Internet
71 Chrome
72 Bluetooth
73 Screen Mirroring
74 Samsung Link
75 Group Play
77 NFC
78 S Beam

Adattároló

79 Zenék
81 Kamera
87 Galéria
91 Paper Artist
92 Videó
93 YouTube
94 Flipboard

Alkalmazás és média tárolás

95 Play Áruház
96 Samsung Apps
96 S Suggest
97 Game Hub
97 Music Hub
98 Play Könyvek
98 Play Movies
98 Play Zene
99 Play Játékok
99 Play Újságos
99 Readers Hub
100 Video Hub
100 Learning Hub

Segédprogramok

101 S Jegyzet
105 S Tervező
107 Dropbox
108 Felhő
109 Drive
109 Óra
111 Számológép
112 Hangrögzítő
114 S Voice
115 Google
115 Hangalapú keresés
116 Saját fájlok
117 Letöltések
117 Samsung KNOX
118 Samsung Wallet

Utazás és helyi

119 Térkép
119 Earth

Beállítások

120 A Beállításokról
120 Kapcsolatok
124 Saját eszköz
136 Fiókok
137 Egyebek
140 Google-beállítások

Hibakeresés

Kezdeti lépések

A készülék elrendezése

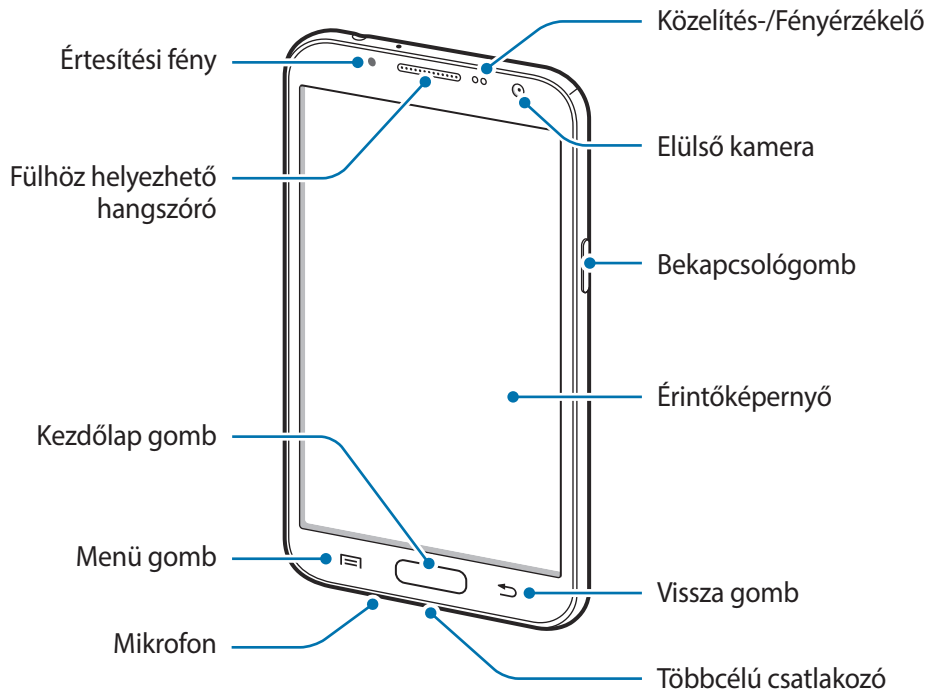

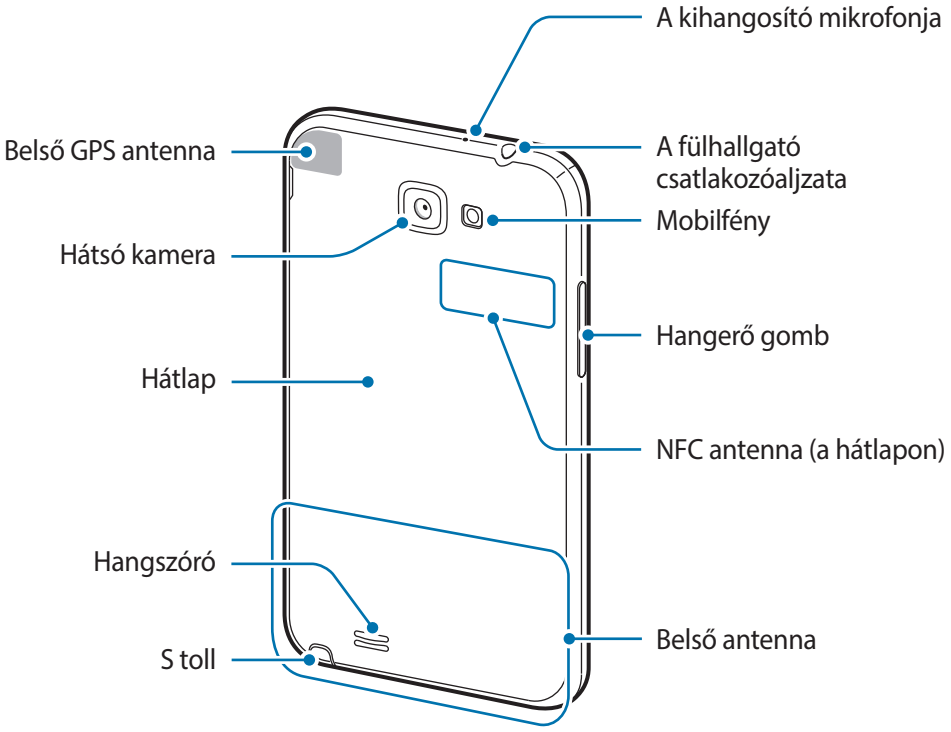

A készülék tetején található mikrofon csak a kihangosító használatakor vagy videofelvétel készítése közben van bekapcsolva.

- Ne takarja az antennát a kezével vagy más tárggyal. Ez kapcsolódási problémákat vagy az akkumulátor lemerülését okozhatja.
- Ne használjon képernyővédő fóliát. A használata az érzékelő hibás működését okozza.
- Ügyeljen rá, hogy ne érje víz az érintőképernyőt. Előfordulhat, hogy az érintőképernyő párás környezetben vagy ha víz fröccsen rá nem működik megfelelően.

Gombok

Gomb	Művelet
Bekapcsolás	• A készülék be- és kikapcsolásához tartsa hosszan lenyomva. • Súlyos probléma, lefagyás vagy leállása esetén a készülék újraindításához tartsa lenyomva több, mint 8-10 másodpercig. • Nyomja meg a készülék lezáráshoz vagy feloldásához. Az érintőképernyő kikapcsolásakor a készülék lezárt módba kerül.
Menü	• Érintse meg az aktuális képernyőhöz elérhető beállítások listájának megnyitásához. • A Google keresés elindításához a Kezdőképernyőn érintse meg hosszan.
Kezdőlap	• Nyomja meg a Kezdőképernyőre visszatéréshez. • Nyomja meg hosszan a legutóbbi alkalmazások listájának megnyitásához. • Nyomja meg kétszer az **S Voice** alkalmazás elindításához.
Vissza	• Érintse meg az előző képernyőre visszatéréshez.
Hangerő	• Nyomja meg a készülék hangerejének módosításához.

S toll

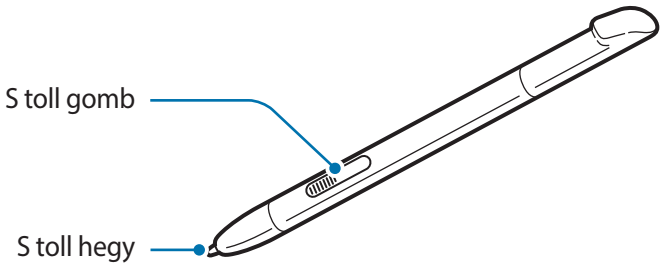

Név	Művelet
S toll hegy	• Alap S toll műveletek végrehajtása. (20. o.)
S toll gomb	• Fejlett S toll műveletek végrehajtása. (32. o.)

Az értékesítési doboz tartalma

Ellenőrizze, hogy a termék doboza tartalmazza-e a következő elemeket:

- Készülék
- Akkumulátor
- Rövid kezelési útmutató

- A készülékhez kapott összetevők és a rendelkezésre álló tartozékok régiónként és szolgáltatótól függően eltérőek lehetnek.
- A mellékelt tartozékok kifejezetten a készülékhez lettek tervezve, és más készülékekkel nem kompatibilisek.
- A megjelenés és technikai információk előzetes értesítés nélkül változhatnak.
- További tartozékokat a Samsung helyi forgalmazójától vásárolhat. Vásárlás előtt győződjön meg róla, hogy azok kompatibilisek a készülékkel.
- Más kiegészítők nem biztos, hogy kompatibilisek a készülékkel.
- Kizárólag a Samsung által jóváhagyott kiegészítőket használjon. A nem jóváhagyott kiegészítők használatából eredő meghibásodásokra a garancia nem terjed ki.
- Az elérhető kiegészítők listája változhat és teljes mértékben a gyártó cégektől függ. Az elérhető kiegészítőkkel kapcsolatos további információkért tekintse meg a Samsung honlapját.

A SIM-kártya és akkumulátor behelyezése

Helyezze be a mobil szolgáltató által biztosított SIM-kártyát és a készülékhez mellékelt akkumulátort.

- A készülék kizárólag microSIM kártyával használható.
- Bizonyos LTE szolgáltatások nem minden szolgáltatónál elérhetőek. A szolgáltatás részleteivel kapcsolatban vegye fel a kapcsolatot a szolgáltatójával.

1 Távolítsa el a hátlapot.

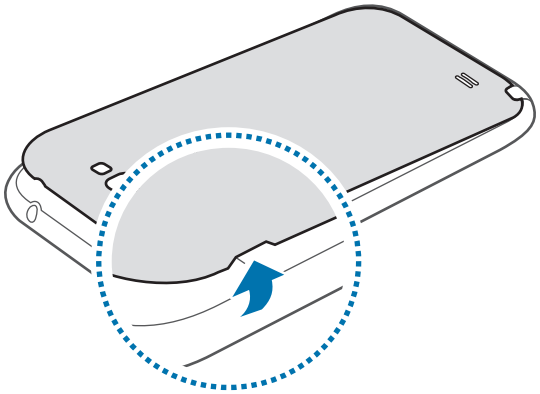

Vigyázzon, hogy a hátlap eltávolításakor ne sértse meg a körmét.

Ne hajlítsa vagy csavarja meg túlságosan a hátlapot, mert az a hátlap sérülését okozhatja.

2 Helyezze be a SIM-kártyát az arany színű érintkezőkkel lefelé.

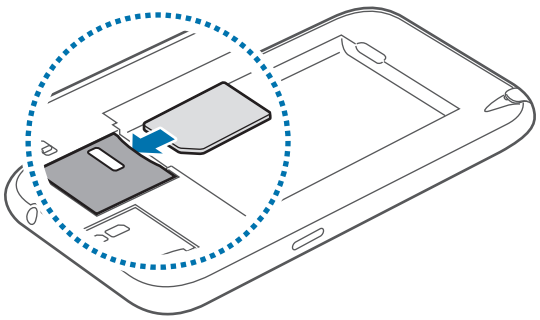

3 Tolja a SIM-kártyát a nyílásba, amíg a helyére nem pattan.

- A SIM-kártya helyére ne helyezzen memóriakártyát. Amennyiben a memóriakártyát véletlenül a SIM-kártya nyílásba helyezik, a memóriakártya eltávolításához az eszközt el kell vinni egy Samsung márkaszervizbe.
- Ügyeljen rá, hogy ne veszítse el és ne hagyja, hogy mások használhassák a SIM-kártyáját. A Samsung nem vállal felelősséget az elveszett vagy ellopott kártyákkal összefüggésben felmerülő károkkal vagy kényelmetlenségekkel kapcsolatban.

4 Helyezze be az akkumulátort.

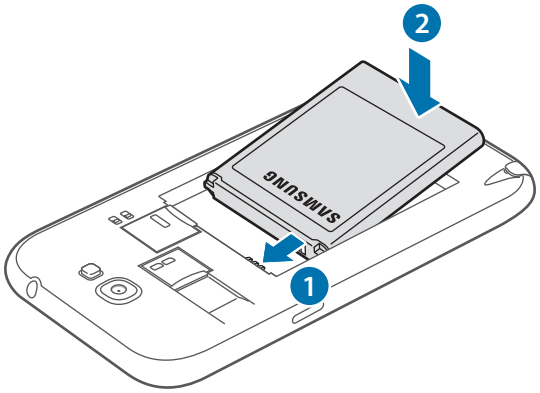

5 Helyezze vissza a hátlapot.

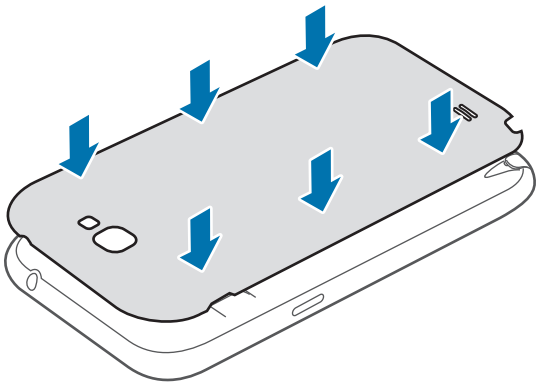

A SIM-kártya és akkumulátor eltávolítása

1 Távolítsa el a hátlapot.

2 Vegye ki az akkumulátort.

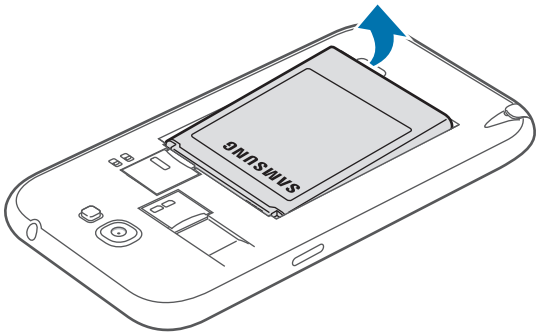

3 Nyomja be a SIM-kártyát, amíg egy kattanást nem hall, majd húzza ki.

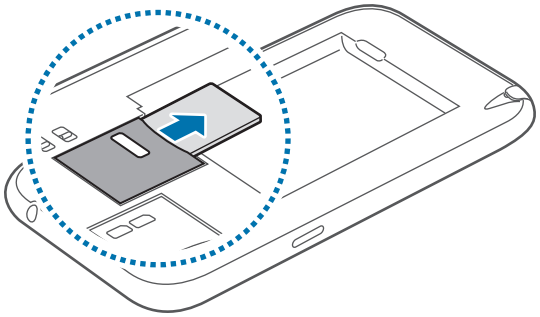

Az akkumulátor töltése

Az első használatot megelőzően töltse fel az akkumulátort a töltő segítségével. Az USB-kábel csatlakoztatásával a készülék számítógép segítségével is tölthető.

Kizárólag Samsung által jóváhagyott töltőket, akkumulátorokat, és kábeleket használjon. A nem megfelelő töltők és kábelek használata az akkumulátor robbanását vagy a készülék sérülését okozhatják.

- Ha az akkumulátor kezd lemerülni, a készülék figyelmeztető hangjelzést ad, és megjelenik az alacsony töltöttségi szintet jelző üzenet.
- Amennyiben az akkumulátor teljesen lemerült, a készülék a töltő csatlakoztatását követően nem kapcsolható be azonnal. A készülék bekapcsolása előtt hagyja néhány percig töltődni az akkumulátort.
- Amennyiben egyszerre több alkalmazást, hálózati alkalmazásokat vagy más eszközökhöz csatlakozó alkalmazásokat használ, az akkumulátor gyorsabban lemerül. Annak érdekében, hogy elkerülje a hálózatról lekapcsolódást vagy a kikapcsolást az adatok átvitele közben, ezeket az alkalmazásokat mindig az akkumulátor teljes feltöltését követően használja.

Töltő használata

Csatlakoztassa a töltő kisebb végét a készülék többcélú csatlakozójához, a nagyobb végét pedig az elektromos csatlakozó aljzatba.

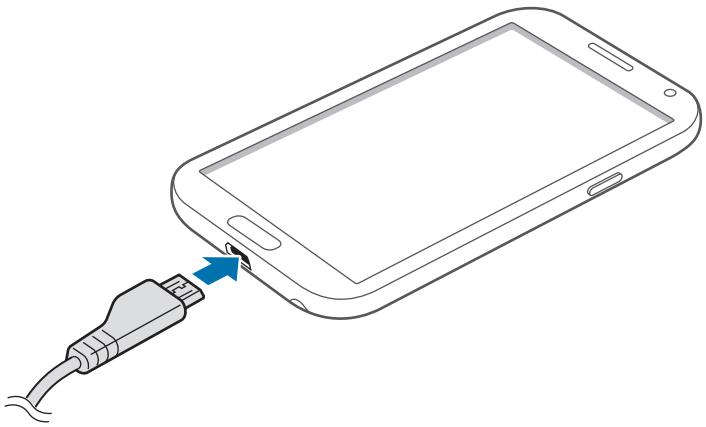

A töltő helytelen csatlakoztatása a készülék súlyos sérülését okozhatja. A helytelen használatból eredő károkra a garancia nem terjed ki.

- A készülék töltés közben is használható, ám ilyenkor tovább tarthat az akkumulátor teljes feltöltése.
- Amennyiben a készülék töltése közben a tápellátás ingadozik, az érintőképernyő kikapcsolhat. Ilyen esetben húzza ki a töltőt az eszközből.
- Töltés közben a készülék felforrósodhat. Ez normális jelenség, és nincs hatással a készülék élettartamára vagy teljesítményére. Amennyiben az akkumulátor a szokásosnál jobban felmelegszik, a töltő megszakíthatja a töltési műveletet.
- Ha a telefon nem töltődik megfelelően, vigye el az eszközt és a töltőt egy Samsung-szervizbe.

Amikor teljesen feltöltődött, csatlakoztassa le a készüléket a töltőről. Először a készülékről csatlakoztassa le a töltőt, majd húzza ki az elektromos csatlakozó aljzatból.

A töltő lecsatlakoztatása előtt ne távolítsa el az akkumulátort. Ellenkező esetben a készülék megsérülhet.

Energiatakarékossági okokból, ha nem használja, húzza ki a töltőt. A töltőnek nincs kikapcsoló gombja, ezért energiatakarékossági okokból az áramellátás megszüntetéséhez ki kell húzni a fali aljzatból. Használat során a készüléknek a fali aljzathoz csatlakoztatva és könnyen elérhetőnek kell lennie.

Az akkumulátor töltés állapotának ellenőrzése

Amennyiben a készülék kikapcsolt állapotában tölti az akkumulátort, a következő ikonok jelzik az akkumulátor aktuális töltési állapotát:



Töltés

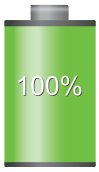

Teljesen feltöltve

Az akkumulátor energiafogyasztás csökkentése

A készülék olyan funkciókat kínál, amely segít az akkumulátor óvásában. Ezen beállítások személyre szabásával és a háttérben futó alkalmazások kikapcsolásával a készülék feltöltésére ritkábban van szükség:

- Az energiatakarékos mód bekapcsolása.
- Amikor az eszközt nem használja, a Bekapcsológomb megnyomásával váltson alvó üzemmódba.
- A feladatkezelő segítségével zárja be a szükségtelen alkalmazásokat.
- Kapcsolja ki a Bluetooth funkciót.
- A Wi-Fi funkció kikapcsolása.
- Kapcsolja ki az alkalmazások automatikus szinkronizálását.
- Csökkentse a háttérvilágítás időtartamát.
- Csökkentse a kijelző fényerejét.

A memóriakártya behelyezése

A készülék legfeljebb 64 GB kapacitású memóriakártyák kezelésére alkalmas. A memóriakártya gyártójának és típusának függvényében bizonyos memóriakártyák nem kompatibilisek a készülékkel.

- Bizonyos memóriakártyák nem biztos, hogy teljes mértékben kompatibilisek a készülékkel. A nem kompatibilis kártyák használata az eszköz, a memóriakártya vagy a kártyán tárolt adatok sérülését okozhatja.
- Körültekintően helyezze be a memóriakártyát a jobb oldalával lefelé.

- A készülék a memóriakártyákon csak a FAT és exFAT fájlrendszert támogatja. Amikor más fájlrendszerre formázott kártyát helyez a készülékbe, a készülék a memóriakártya újraformázását fogja kérni.
- Az adatok gyakori írása és törlése csökkenti a memóriakártyák élettartamát.
- Amikor memóriakártyát helyez a készülékbe, a memóriakártya fájlmappái a **SD memory card** mappában jelennek meg a belső memóriában.

1 Távolítsa el a hátlapot.

2 Helyezzen be egy memóriakártyát az aranyszínű érintkezőkkel lefelé.

3 Nyomja a memóriakártyát a nyílásba addig, amíg az a helyére nem rögzül.

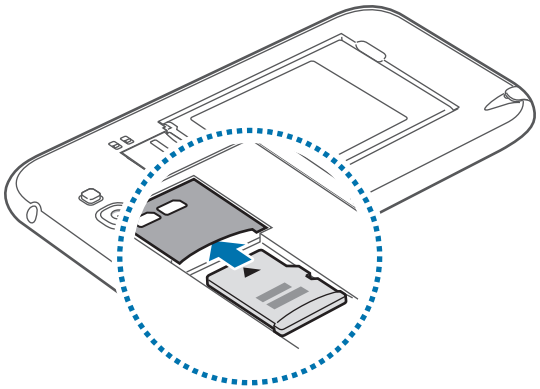

4 Helyezze vissza a hátlapot.

A memóriakártya eltávolítása

A biztonság érdekében az eltávolítás előtt válassza le a memóriakártyát. A kezdőképernyőn érintse meg az **Alk.** → **Beállítások** → **Egyebek** → **Tárhely** → **SD-kártya leválasztása** lehetőséget.

1 Távolítsa el a hátlapot.

2 Nyomja be a memóriakártyát, amíg egy kattanást nem hall majd húzza ki.

3 Helyezze vissza a hátlapot.

Ne távolítsa el a memóriakártyát, amíg a készülék adatokat küld, vagy ér el a kártyán. Ellenkező esetben az adatok elveszhetnek, megsérülhetnek, vagy megrongálódhat a memóriakártya vagy az eszköz. A Samsung nem vállal felelősséget a memóriakártyák helytelen használatából vagy hibás kártyák használatából eredő károkért, beleértve az adatok elvesztését is.

A memóriakártya formázása

A számítógépen formázott memóriakártya nem biztos, hogy kompatibilis a készülékkel. Formázza a memóriakártyát a készülékben.

A kezdőképernyőn érintse meg az **Alk.** → **Beállítások** → **Egyebek** → **Tárhely** → **SD-kártya formázása** → **SD-kártya formázása** → **Törli mindet** lehetőséget.

A memóriakártya formázása előtt készítsen biztonsági másolatot a készüléken tárolt összes fontos adatról. A gyártó a felhasználói tevékenység miatti adatvesztésre nem vállal garanciát.

A készülék be- és kikapcsolása

A készülék első bekapcsolásakor a készülék beállításához kövesse a képernyőn megjelenő utasításokat.

A készülék be- és kikapcsolásához néhány másodpercig tartsa lenyomva a Bekapcsológombot.

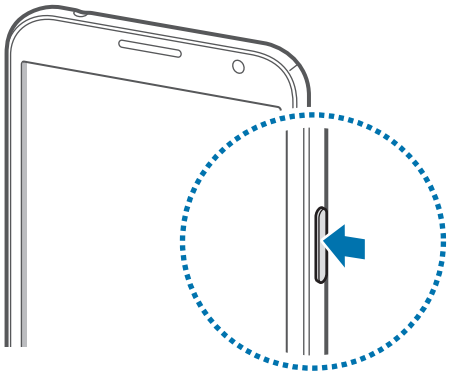

- Ha olyan helyen tartózkodik, ahol a vezeték nélküli eszközök használatát korlátozzák – például repülőgépen vagy kórházban –, tartsa be a felhatalmazott személyzet által kihelyezett figyelmeztetéseket és az egyéb utasításokat.
- Vezeték nélküli szolgáltatások kikapcsolásához nyomja meg hosszan a Bekapcsológombot majd érintse meg a **Repülő üzemmód** lehetőséget.

A készülék kikapcsolásához tartsa hosszan lenyomva a Bekapcsológombot, majd érintse meg a **Kikapcsolás** lehetőséget.

A készülék tartása

Ne takarja az antennát a kezével vagy más tárggyal. Ez kapcsolódási problémákat vagy az akkumulátor lemerülését okozhatja.

A készülék lezárása és feloldása

A véletlen használat elkerülése érdekében használaton kívül zárja le a készüléket. A Bekapcsológomb megnyomása kikapcsolja a képernyőt és alvó üzemmódba kapcsolja a készüléket. A készülék használaton kívül egy bizonyos idő elteltével automatikusan lezárt állapotba kapcsol.

A készülék feloldásához nyomja meg a Bekapcsológombot, vagy a Kezdőlap gombot és a képernyő alsó részén található feloldó képernyő területen pöccintsen az ujjával bármely irányba.

A hangerő beállítása

A csengőhang hangerejének beállításához vagy videó és zene lejátszása közben nyomja meg felfelé vagy lefelé a Hangerő gombot.

Átkapcsolás csendes módba

Használja az alábbi módszerek valamelyikét:

- Tartsa lenyomva a hangerő gombot addig, amíg a készülék csendes módba kapcsol.
- Tartsa lenyomva a Bekapcsológombot, majd érintse meg a **Néma** vagy **Rezgés** gombot.
- Nyissa meg a képernyő felső részén az értesítési panelt, majd érintse meg a **Hang** vagy **Rezgés** lehetőséget.

Alapok

Állapotjelző ikonok

A képernyő tetején lévő ikonok a készülék állapotával kapcsolatban szolgáltatnak információt. Az alábbi táblázatban látható ikonok a leggyakoribbak.

Ikon	Jelentés
	Nincs jel
	Térerő
	Roaming (a normál szolgáltatási területen kívül)
	GPRS hálózathoz csatlakozva
	EDGE hálózathoz csatlakozva
	Csatlakozott az UMTS-hálózathoz
	HSDPA-hálózathoz csatlakozva
	HSPA+ hálózathoz csatlakozva
	Wi-Fi kapcsolódva
	Bluetooth funkció bekapcsolva
	GPS bekapcsolva
	Hívás folyamatban
	Nem fogadott hívás
	Az Intelligens képernyőzár funkció bekapcsolva
	Internetes szinkronizálás
	Számítógéphez csatlakozva
	Nincs behelyezve SIM-kártya
	Új szöveges vagy multimédiás üzenet
	Ébresztés bekapcsolva

Ikon	Jelentés
	S Pen eltávolítva
	Csendes mód bekapcsolva
	Rezgés üzemmód bekapcsolva
	Repülő üzemmód bekapcsolva
	Figyelmeztetés hibára vagy más eseményre
	Akkumulátor töltöttségi szintje

Az érintőképernyő használata

Az érintőképernyőhöz csak az ujját vagy az S tollat használja.

- Ügyeljen arra, hogy más elektromos eszközök ne érjenek az érintőképernyőhöz. Az elektrosztatikus kisülések az érintőképernyő meghibásodását okozhatják.
- Az érintőképernyő sérülésének elkerülése érdekében ne érintse meg éles eszközzel vagy tegye ki túlzott nyomásnak az ujjával.

- Képernyő szélein a készülék nem biztos, hogy érzékeli a érintést.
- Az érintőképernyő hosszabb ideig bekapcsolva hagyása szellemképesedést (a képernyő beégését) okozhat. Amikor nem használja az eszközt, kapcsolja ki az érintőképernyőt.

Ujjmozdulatok

Érintés

Egy alkalmazás megnyitásához, egy menüelem kiválasztásához, egy képernyőgomb megnyomásához vagy egy karakter beviteléhez a képernyő billentyűzet segítségével érintse meg az ujjával.

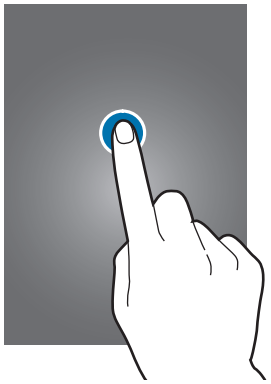

Hosszú érintés

Egy elem elérhető opcióinak megnyitásához érintse meg legalább 2 másodpercre az elemet.



Húzás

Egy ikon vagy bélyegkép mozgatásához vagy egy új helyen az előnézetéhez érintse meg hosszan és húzza a kívánt helyére.

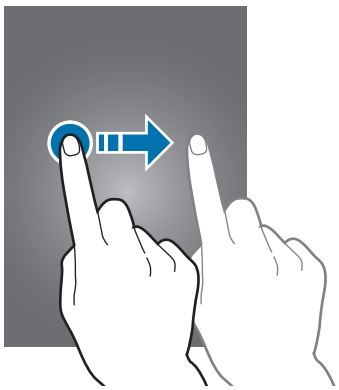

Dupla érintés

Egy weboldalon vagy képen egy részletre nagyításhoz érintse meg kétszer a részletet. Visszatéréshez ismét érintse meg duplán.

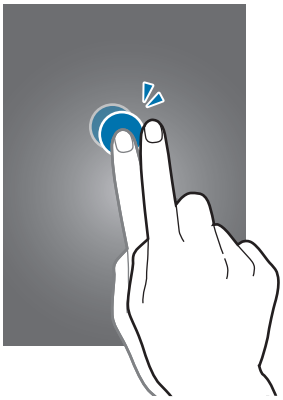

Pöccintés

Egy másik panel megtekintéséhez pöccintsen jobbra vagy balra a Kezdőképernyőn vagy az alkalmazások képernyőn. Egy weboldal vagy lista, pl. névjegyek görgetéséhez pöccintsen felfelé vagy lefelé.

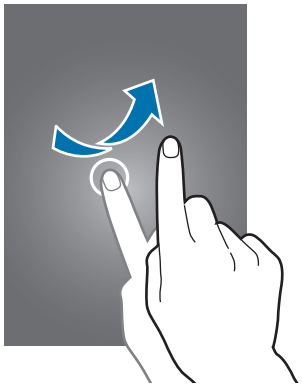

Csippentés

Egy weboldalon, térképen vagy képen egy részletre nagyításhoz húzza szét a két ujját a részleten. Csíptesse össze az ujjait a kicsinyítéshez.

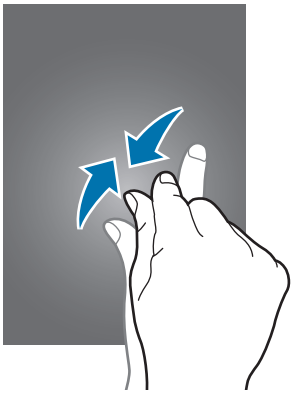

Vezérlő mozgások

Az egyszerű mozdulatok lehetővé teszik a készülék könnyű irányítását.

A mozgások használata előtt győződjön meg róla, hogy a mozgás funkció aktiválva van. A kezdőképernyőn érintse meg az **Alk.** → **Beállítások** → **Saját eszköz** → **Mozgás** lehetőséget és húzza a **Mozgás** kapcsolót balra.

A készülék erős rázása vagy ütése akaratlan adatbevitelt okozhat. Megfelelően irányítsa a mozdulatokat.

A képernyő elforgatása

Számos alkalmazás lehetőséget biztosít a kijelző álló illetve fekvő tájolású használatára. A készülék elforgatásakor a képernyő automatikusan beállításra kerül a kijelző tájolásának megfelelő megjelenítésre.

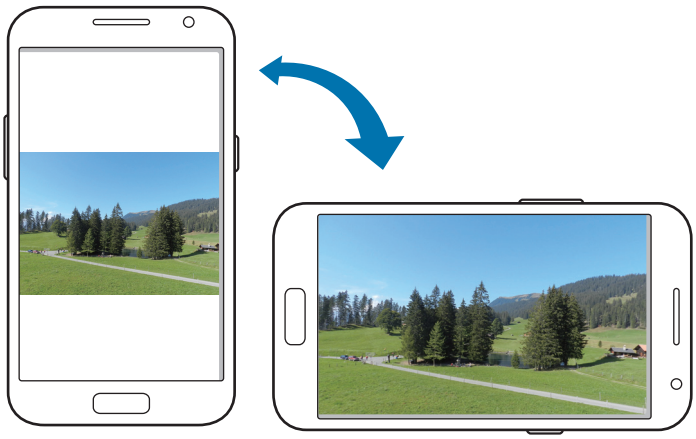

A kijelző automatikus forgatásának megakadályozásához nyissa meg az értesítési panelt és törölje a **Képernyő elforg.** jelölését.

- Bizonyos alkalmazások nem teszik lehetővé a képernyő elforgatását.
- Bizonyos alkalmazások a tájolásnak megfelelően különböző képernyő képet jelenítenek meg. Fekvő tájolásba fordítva a számológép átvált tudományos számológép üzemmódba.

Röpke pillantás

Amikor a képernyő ki van kapcsolva, az értesítések, nem fogadott hívások, új üzenetek, idő és dátum és egyebek megtekintéséhez mozgassa a kezét az érzékelő előtt.

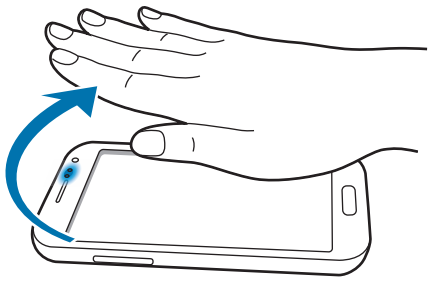

Közvetlen hívás

Hívás kezdeményezéséhez a hívások, üzenetek és névjegyek részleteinek megtekintése közben emelje fel és tartsa az eszközt az arcához.



Intelligens jelzés

Amikor úgy veszi fel az eszközt, hogy előtte bizonyos ideig készenléti állapotban volt, vagy a képernyő ki volt kapcsolva, nem fogadott hívások vagy új üzenetek esetén a készülék vibrál.

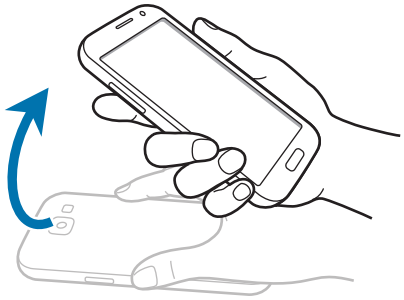

Dupla érintés

A névjegyek vagy e-mail üzenetek listájának tetejére ugráshoz érintse meg duplán az eszközt.

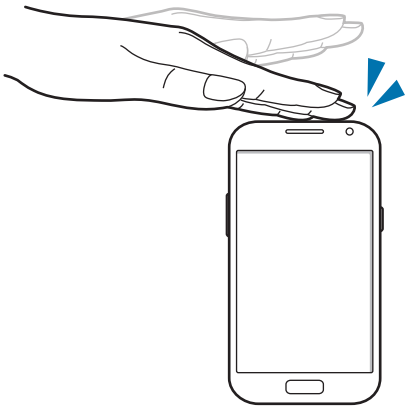

Döntés

Érintsen meg hosszan két pontot a képernyőn, majd a zoom használatához az eszközt döntse előre vagy vissza.

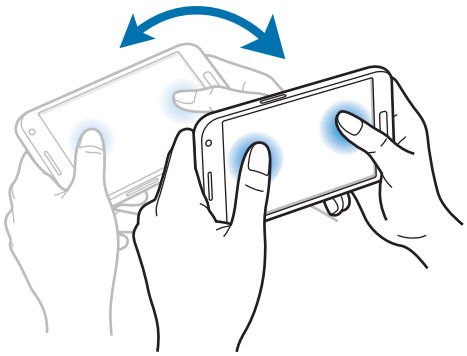

Döntve mozgatás

Érintsen meg hosszan egy elemet a képernyőn, majd döntse meg az eszközt jobbra, vagy balra, hogy a képet egy másik oldalra mozgassa a Kezdőképernyőn vagy az Alkalmazások képernyőn.

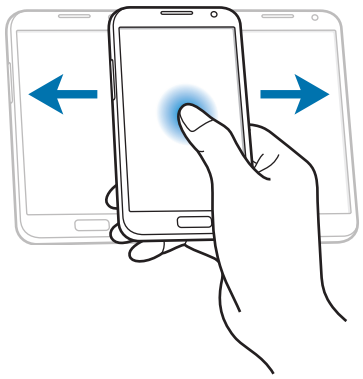

Pásztázás

Amikor ránagyít egy képre, a kép böngészéséhez érintsen meg hosszan egy pontot a képernyőn és húzza az eszközt bármely irányba.

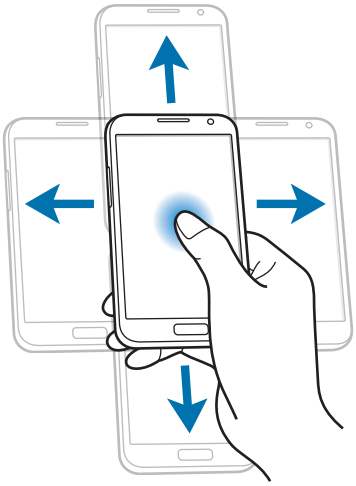

Rázás

- A Bluetooth eszközök kereséséhez rázza meg az eszközt.
- Rázza meg az eszközt az e-mail üzenetek listájának vagy a Yahoo News, Yahoo Finance, vagy AccuWeather információinak frissítéséhez.

A frissítések nem működnek a Kezdőképernyőn található widgetekkel.

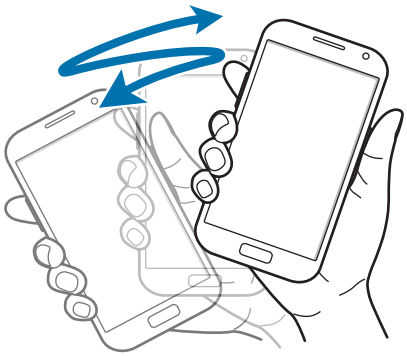

Megfordítás

A csengőhang némításához és a médialejátszás szüneteltetéséhez fordítsa meg a készüléket.

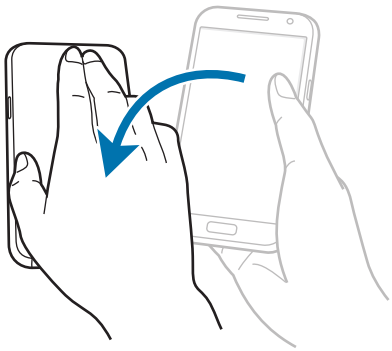

Seprés

Képernyőkép rögzítéséhez húzza végig a kezét a képernyőn az ábrán jelölt módon. A kép mentésre kerül a **Galéria** → **Screenshots** mappába. Bizonyos alkalmazások használata közben nem lehet képernyőképet készíteni.

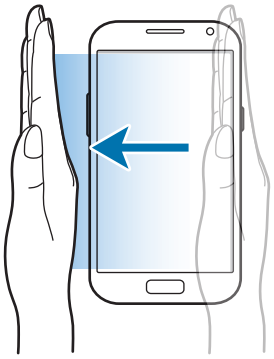

Takarás

A médialejátszás szüneteltetéséhez takarja le a képernyőt a tenyerével.

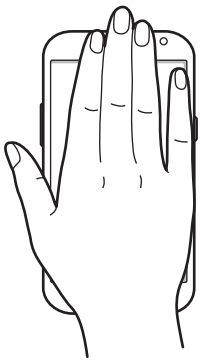

Környezetérzékeny oldal

Használja ezt a funkciót a felhasználói műveletek függvényében a megadott alkalmazások használatához. A műveletekhez kapcsolódó oldalak az alábbi feltételek szerint jelennek meg:

- Amikor kihúzzák az S tollat a helyéről.
- Amikor csatlakoztatják a fülhallgatót vagy dokkolóra helyezik az eszközt.
- Roaming használatakor.

Több ablak funkció bekapcsolása

Használja ezt a funkciót, hogy a képernyőn egyszerre két alkalmazást láthasson.

- Csak a Több ablak panelon lévő alkalmazások futtathatók.
- Amikor olyan alkalmazásokat futtat, amelyek multimédiás fájlokat tartalmaznak, mint például zenék vagy videók, mindkét fájl hangja lejátszásra kerül.
- Ez a funkció nem minden országban és nem minden szolgáltatónál érhető el.

Több ablak használatához az alkalmazások képernyőn érintse meg a **Beállítások** → **Saját eszköz** → **Kijelző** lehetőséget, majd jelölje be a **Több ablak** jelölőnégyzetet.

A több ablakos panel használata

A több ablak panel megjelenítéséhez érintse meg hosszan a lehetőséget. A több ablak panel megjelenik a képernyő bal oldalán. Válasszon ki egy alkalmazást és húzzon egy másik alkalmazást egy új helyre. A több ablak panel elrejtéséhez újra érintse meg hosszan a lehetőséget.

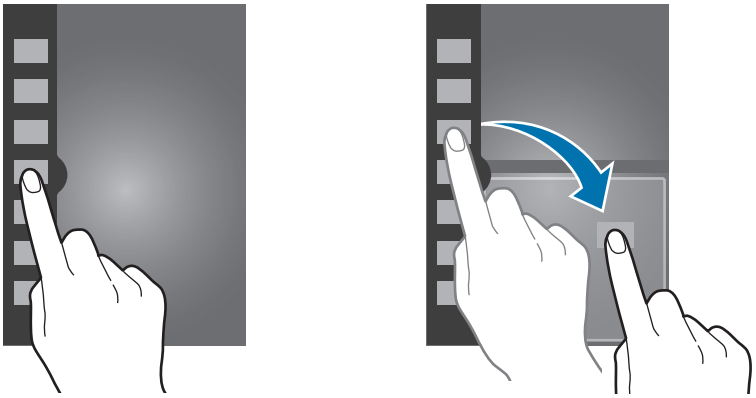

Az ablakok méretének módosításához húzza az alkalmazás ablakok közötti kört.

A panel megnyitásához és bezárásához érintse meg a panel fülét. Amikor a több ablak panel látszódik, a panel mozgatásához érintse meg hosszan a panel fülét és húzza a képernyő jobb vagy bal szélére. Amikor a több ablak panel be van zárva, a panel fülének mozgatásához érintse meg hosszan a panel fülét és húzza fel vagy le.

Több ablakos alkalmazások használata

Több ablakos alkalmazások használata esetén jelölje ki az alkalmazás ablakát, érintse meg az alkalmazások ablakai közötti kört, majd használja az alábbi opciók valamelyikét:

- : A legutóbb használt alkalmazások listájának megnyitása a kijelölt ablakban.
- : helyek váltása a több ablakos alkalmazásokban.
- : az ablak méretének növelése a képernyő méretére.
- : az alkalmazás bezárása.

Ablakpár létrehozása

Ezzel a funkcióval elmentheti a jelenleg futó több ablakos alkalmazások kombinációját.

A több ablak panelen érintse meg a → **Létrehoz** lehetőséget, adjon meg egy címet, majd érintse meg az **OK** lehetőséget.

Az S toll használata

A tartozékként szállított S toll műveletek végrehajtására vagy elemek egyszerű kiválasztására használható. Az S toll gombjának nyomva tartásával elérhető műveletek további kényelmi szolgáltatásokat nyújtanak, mint például a képernyő mentése.

A használathoz húzza ki az S toll a helyéről.

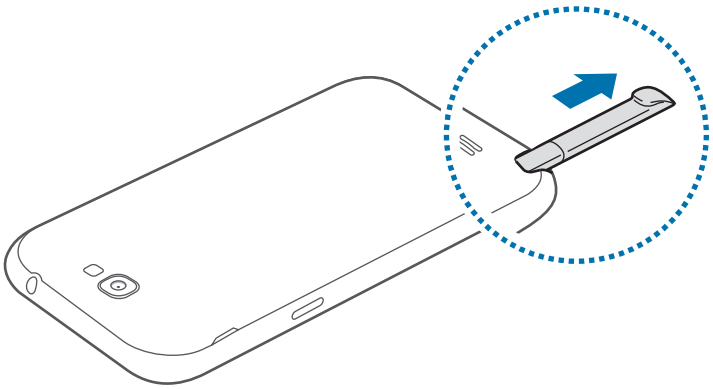

Amikor az S tollat kihúzzák a helyéről, a készülék érzékeli azt és elvégzi a következő műveleteket:

- Bekapcsolja az érintőképernyőt (ha ki volt kapcsolva).
- Elindítja az S Note alkalmazást (hívás közben).
- Megnyitja az S toll oldalt (a kezdőképernyőről).

- Az S toll hegye nem cserélhető. Amennyiben a hely eltompul, vásároljon új S tollat.
- Amennyiben az S toll nem működik megfelelően, vigye el egy Samsung szervizközpontba. Az S tollal kapcsolatos információkért tekintse meg a Samsung honlapját.
- A legjobb eredmény elérése érdekében az S tollat tartsa az érintőképernyőre merőlegesen és kerülje a hegyes szögben használatát.
- Az S toll segítségével nem kapcsolható be a Menü gomb és a Vissza gomb.

Menük megnyitása

A képernyő elérhető opcióival kapcsolatos lista megnyitásához az S toll gomb nyomva tartása közben rajzoljon egy ^ jelet.

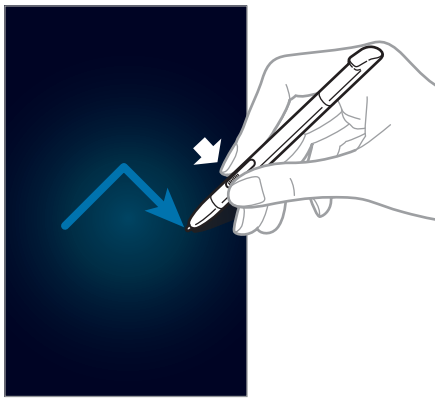

Az utolsó művelet visszavonása

Az utolsó művelet visszavonásához az S toll gomb nyomva tartása közben rajzoljon egy < jelet.



Képernyőkép rögzítése

Az S toll gomb nyomva tartása közben érintse meg a képernyőt, amíg egy kattanó hangot nem hall. A képernyőkép mentésre kerül a **Galéria** → **Screenshots** mappába.

Lehetőség van a képernyőképre írásra, rajzolásra és a kép kivágására. A szerkesztett kép elmentésre kerül a **Galéria** → **IMG_edited** mappába.

Bizonyos alkalmazások használata közben nem lehet képernyőképet készíteni.

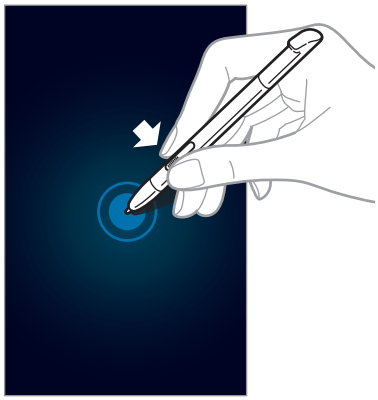

Az S Note indítása

Az S Note elindításához az S toll gomb nyomva tartása közben érintse meg kétszer a képernyőt.

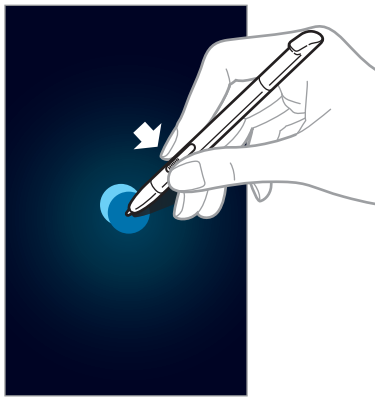

Szöveg kijelölése

A szöveg kijelöléséhez az S toll gomb nyomva tartása közben húzza a szövegen a tollat jobbra, vagy balra. Ha a sorok közt húz, kijelölheti a nem kívánt szöveget. Ahhoz, hogy csak a kívánt szöveget jelölje ki, húzzon keresztül a szöveg közepén vagy húzza el a szövegkijelölés ikonokat.

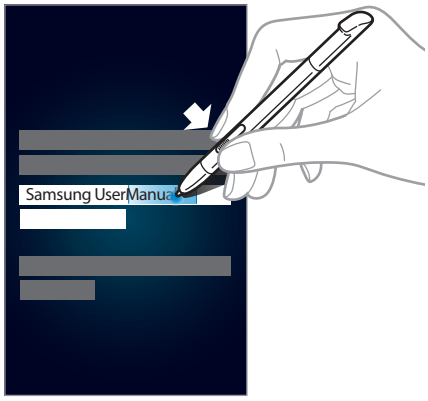

A gyorsparancs elindítása

A gyorsparancs elindításához az S toll gomb nyomva tartása közben húzza a S tollat a képernyő tetejére.

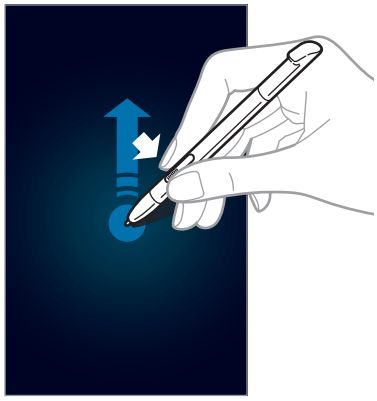

A hozzárendelt alkalmazás vagy funkció elindításához a gyorsparancs képernyőn rajzoljon egy mozdulatot.

Kép kiválasztása és rögzítése

Egy terület kiválasztásához az S toll gomb nyomva tartása közben rajzoljon vonalat a terület köré. Az eszköz a **Galéria** → **Screenshots** mappába menti a kijelölt területet. A képernyő alján megjelenő ikonokból válassza ki a területhez használni kívánt alkalmazást.

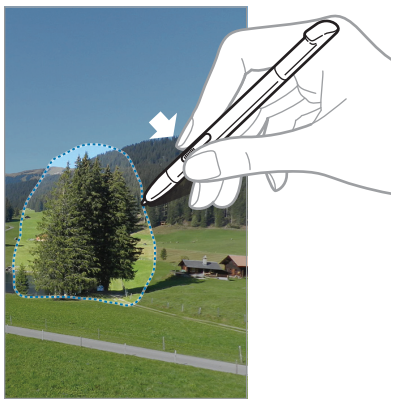

S toll felülnézet

Amikor az S tollat a képernyőhöz közel tartja, a képernyőn megjelenik a mutató. A tartalmak előnézetének vagy a felugróablakok információinak megtekintéséhez mozgassa a mutatót fájlokra, témákra vagy beállításokra. A mutatót a képernyő szélére (alsó/felső/bal/jobb) mozgatva végigléptethet a panelokon vagy listákon.

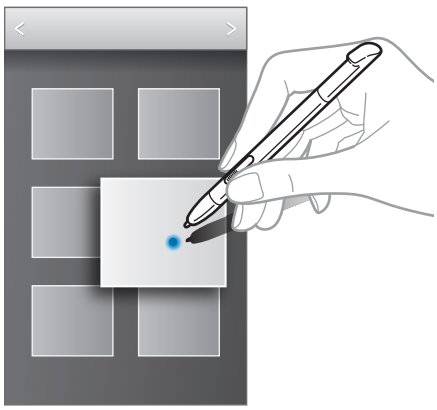

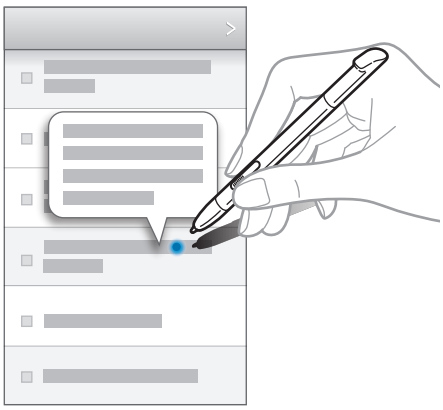

S toll figyelés

Amikor séta közben az érintőképernyő ki van kapcsolva és az S tollat eltávolítják az eszközből, a készülék megjelenít egy felugró ablakot és hangot ad ki. A funkció be- vagy kikapcsolásához nyissa meg az S toll beállításokat.

Gyorsparancs

Használja ezt a funkciót a képernyőre rajzolt mozdulatokkal hívások kezdeményezésére, üzenetek küldésére és tartalmak keresésére. A **Gyorsparancs** elindításához az S toll gomb nyomva tartása közben húzza az S tollat a képernyő tetejére.

Mozdulatparancsok hozzáadása

Érintse meg a → **Parancs hozzáadása** → **Válasszon alkalmazást** vagy a **Funkciók, beáll. ok kivál.** lehetőséget. Válasszon egy alkalmazást vagy funkciót → egy opciót. Rajzoljon egy mozdulatparancsot, majd érintse meg a **Kész** lehetőséget.

Mozdulatparancsok használata

Alkalmazások vagy funkciók elindításához rajzoljon egy mozdulatparancsot.

Speciálisabb feladatokhoz a mozdulatparancs után rajzoljon egy kulcsszót, mint például név vagy telefonszám. Például a @ rajzolása elindítja az e-mail alkalmazást. Ha a @ után megad egy nevet, megnyílik az e-mail szerkesztő képernyő, ahonnan e-mailt küldhet a címzettnek.

Értesítések

A nem fogadott hívások, új üzenetek, naptár események, eszköz állapot és egyéb értesítések ikonjai a képernyő tetején az állapotsávon jelennek meg. Az Értesítési panel megnyitásához húzza le az állapotsáv panelt. A további értesítések megtekintéséhez görgesse a listát. Az Értesítési panel bezárásához a képernyő alján található sávot húzza felfelé.

Az értesítési panelről megtekinthetők a készülék aktuális beállításai. Húzza le az állapotsávról, majd érintse meg a lehetőséget, az alábbi opciók használatához:

- **Wi-Fi**: a Wi-Fi funkció aktiválása vagy kikapcsolása.
- **Hely**: a GPS funkció be-, illetve kikapcsolása.
- **Hang**: a csendes mód be-, illetve kikapcsolása. Csendes módban a készülék lenémítható vagy vibrálásra kapcsolható.
- **Képernyő elforg.**: a kezelőfelület elfordulásának engedélyezése vagy tiltása, amikor az eszközt elfordítják.
- **Bluetooth**: a Bluetooth funkció be-, illetve kikapcsolása.
- **Mobil int.kap.**: az adatkapcsolat be-, illetve kikapcsolása.
- **Több ablak**: Beállításával több ablak használható.
- **Wi-Fi hotspot**: A Wi-Fi internetmegosztás funkció aktiválása vagy kikapcsolása.
- **Screen Mirroring**: A Screen Mirroring funkció be- vagy kikapcsolása.
- **S Beam**: Az S Beam funkció be- vagy kikapcsolása.
- **NFC**: Az NFC funkció be-, illetve kikapcsolása.
- **Szinkr.**: Az alkalmazások automatikus szinkronizálásának be- és kikapcsolása.
- **Intell. kép.zár**: Az intelligens képernyőzár be-, illetve kikapcsolása.
- **Energiatakarék.**: az energiatakarékos mód be-, illetve kikapcsolása.
- **Blokk. üzemmód**: a blokkoló mód be-, illetve kikapcsolása. Blokkoló módban a készülék blokkolja az összes értesítést. A blokkolni kívánt értesítések beállításához érintse meg a **Beállítások** → **Saját eszköz** → **Blokkolás üzemmód** elemet.
- **Repülő üzemmód**: A repülő üzemmód be-, illetve kikapcsolása.
- **Szabadkezes mód**: A kézmentes üzemmód be-, illetve kikapcsolása.

A régió vagy szolgáltató függvényében az elérhető beállítások változhatnak.

Az értesítések panelen a beállítások újrarendezéséhez nyissa meg az értesítések panelt, érintse meg a → lehetőséget, érintsen meg hosszan egy elemet, és húzza azt egy másik helyre.

Kezdőképernyő

A Kezdőképernyő a kiindulópont a készülék minden funkciójának eléréséhez. Megjeleníti az állapotjelző ikonokat, widgeteket, alkalmazások parancsikonjait és egyebeket.

A Kezdőképernyő több panelből állhat. A további panelek megtekintéséhez lapozzon jobbra vagy balra.

A Kezdőképernyő mód módosítása

A kezdőképernyő alap és egyszerű üzemmódokkal rendelkezik. Egyszerű üzemmódban a Kezdőképernyőhöz parancsikonok adásával könnyen elérhetők a kedvenc névjegyek, alkalmazások és beállítások.

Egyszerű üzemmódba váltáshoz a Kezdőképernyőn érintse meg az **Alk.** → **Beállítások** → **Saját eszköz** → **Kezdőképernyő üzemmód** → **Egyszerű üzemmód** → **Alkalmaz** lehetőséget.

Elemek átrendezése

Alkalmazásikon hozzáadása

A Kezdőképernyőn érintse meg az **Alk.** lehetőséget, majd érintsen meg egy alkalmazás ikont, majd húzza azt egy panel előnézetbe.

Egy elem hozzáadása

A Kezdőképernyő személyre szabása gyorsgombok, widgetek és mappák hozzáadásával.

Érintse meg hosszan a kezdőképernyő üres területét és válasszon a következő kategóriák közül:

- **Alkalmazások és widgetek**: Widgetek vagy alkalmazások felvétele a Kezdőképernyőre.
- **Mappa**: Új mappa létrehozása.

Egy elem áthelyezése

Érintsen meg hosszan egy elemet, majd húzza az új helyére. Egy másik panelre áthelyezéshez húzza a képernyő szélére.

Egy elem eltávolítása

Érintsen meg egy elemet, és húzza a Kezdőképernyő alján található kukába. Amikor a kuka piros színűre vált, engedje el az elemet.

Panelek átrendezése

Új panel hozzáadása

Érintse meg az → **Oldal szerkesztése** → lehetőséget.

Egy panel áthelyezése

Érintse meg az → **Oldal szerkesztése** lehetőséget, érintse meg hosszan a panel előnézetét és húzza át az új helyére.

Egy panel eltávolítása

Érintse meg az → **Oldal szerkesztése** lehetőséget, érintse meg hosszan a panel előnézetét és húzza át a képernyő alján található kukába.

Háttérkép beállítása

A készüléken tárolt kép vagy fénykép beállítása a Kezdőképernyő háttérképeként.

A kezdőképernyőn érintse meg a → **Háttérkép beállítása** → **Kezdőképernyő** lehetőséget, majd válassza a következők valamelyikét:

- **Élő háttérképek**: lásd az animált képeket.
- **Fotók**: Képek megtekintése itt **Fotók**.
- **Galéria**: a készülék fényképezőgépével készített fényképek vagy az Internetről letöltött képek megtekintése.
- **Háttérképek**: lásd az animált háttérképeket.

Válasszon ki egy képet, szükség szerint méretezze át a keretet, majd állítsa be háttérképként.

Widgetek használata

A widgetek vagy vezérlők kisméretű alkalmazások, amelyek segítségével kényelmesen elérhetők bizonyos funkciók és információk a kezdőképernyőről. A használatukhoz adjon Widgeteket a Kezdőképernyőhöz a Widgetek panelről.

- A widgetek egy része internetes szolgáltatásokhoz kapcsolódik. Ha ilyet használ, az pluszköltséget jelenthet.
- A rendelkezésre álló widgetek a régiótól és szolgáltatótól függően eltérőek lehetnek.

Widgetek hozzáadása a Kezdőképernyőhöz

A Kezdőképernyőn érintse meg az **Alk.** → **Widgetek** lehetőséget. Egy widget Kezdőképernyőhöz adásához a Widgetek panelen lépjen jobbra vagy balra és érintsen meg hosszan egy widgetet. Helyezze a kívánt helyre, szükség esetén a keret húzásával állítsa be a méretet, majd a képernyő tetszőleges pontját megérintve mentse a widget helyét.

Lezárt képernyő

A lezárt képernyő megakadályozza az akaratlan használatot készenléti állapotban és lehetőséget biztosít különféle kényelmi widgetek használatára.

Widgetek hozzáadása

A widgetek lezárt képernyőn használatához az Alkalmazások képernyőn érintse meg a **Beállítások** → **Saját eszköz** → **Képernyő lezárása** lehetőséget, majd jelölje be a **Több widget** lehetőséget.

Nem használhat widgeteket lezárt képernyőn egyszerű üzemmódban, ha a biztonsági funkciók be vannak kapcsolva.

Érintse meg a widget panel területét a képernyő felső részén. Léptessen balra az utolsó oldalra, érintse meg a + ikont, majd válasszon ki egy widgetet, amelyet hozzá szeretne adni a lezárt képernyőhöz.

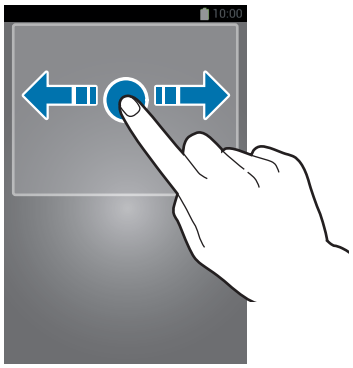

Panelek átrendezése

Egy panel áthelyezése

Görgessen jobbra vagy balra a widget panel területén, érintse meg hosszan a panel előnézetét és húzza át az új helyére.

Egy panel eltávolítása

Görgessen jobbra vagy balra a widget panel területén, érintse meg hosszan a panel előnézetét és húzza a képernyő tetején található kukába.

Alkalmazások képernyő

Az Alkalmazások képernyő megjeleníti az összes alkalmazáshoz tartozó ikont, beleértve a frissen telepített alkalmazásokét is.

Az Alkalmazások képernyő megnyitásához a Kezdőképernyőn érintse meg az **Alk.** lehetőséget.

A további panelek megtekintéséhez lapozzon jobbra vagy balra.

Alkalmazások átrendezése

Ez a funkció csak a testreszabható rácsnézet esetén érhető el.

Érintse meg a → **Szerkeszt** lehetőséget, érintsen meg hosszan egy alkalmazást és húzza át az új helyére. Egy másik panelre áthelyezéshez húzza a képernyő szélére.

Mappákba szervezés

A kényelmesebb használat érdekében az egymáshoz tartozó alkalmazásokat helyezze közös mappába.

Érintse meg a → **Szerkeszt** lehetőséget, érintsen meg hosszan egy alkalmazást és húzza a **Mappa létrehozása** lehetőségre. Írja be a kívánt mappanevet, majd érintse meg az **OK** lehetőséget. Húzással helyezze az alkalmazásokat az új mappába, majd az elrendezés mentéséhez érintse meg a **Ment** lehetőséget.

Panelek átrendezése

Csíptesse össze az ujját a képernyőn, érintse meg hosszan a panel előnézetét és húzza át az új helyére.

Alkalmazások telepítése

Az alkalmazások letöltéséhez és telepítéséhez használjon alkalmazás áruházakat, mint például a **Samsung Apps**.

Alkalmazások eltávolítása

Az eltávolításhoz érintse meg az → **Alkalmazások eltávolítása/letiltása** lehetőséget, majd válassza ki az eltávolítani kívánt alkalmazást.

A készülékkel érkező alapértelmezett alkalmazások nem távolíthatók el.

Alkalmazások letiltása

A letiltáshoz érintse meg az → **Alkalmazások eltávolítása/letiltása** lehetőséget, majd válassza ki a letiltani kívánt alkalmazást.

Az alkalmazás engedélyezéséhez, az Alkalmazás képernyőn érintse meg a **Beállítások** → **Egyebek** → **Alkalmazáskezelő** lehetőséget, görgessen a **LETILTVA** részhez, válassza ki az alkalmazást, majd érintse meg az **Engedélyezés** lehetőséget.

- A letöltött alkalmazások, valamint a készülékkel érkező egyes alapértelmezett alkalmazások nem tilthatók le.
- Amikor ezt a funkciót alkalmazza, akkor a letiltott alkalmazások eltűnnek az Alkalmazások képernyőről, de továbbra is rajta maradnak a készüléken.

Alkalmazások használata

Ez a készülék számos különféle alkalmazás futtatására alkalmas a médiától az Internetes alkalmazásokig.

Egy alkalmazás megnyitása

A Kezdőképernyőn vagy az Alkalmazások képernyőn válassza ki a megnyitni kívánt alkalmazás ikonját.

A legutóbb használt alkalmazások listájának megnyitása

A legutóbb használt alkalmazások listájának megnyitásához nyomja meg hosszan a Kezdőlap gomb.

Válasszon ki egy alkalmazást.

Egy alkalmazás bezárása

Az akkumulátor töltésének megőrzése és a készülék teljesítményének fokozása érdekében zárja be a nem használt alkalmazásokat.

Az alkalmazás bezárásához nyomja meg hosszan a Kezdőlap gombot, érintse meg a ikont, majd érintse meg a **Vége** lehetőséget az alkalmazás mellett. Az összes futó alkalmazás bezárásához érintse meg az **Összes bef.** lehetőséget. Vagy nyomja meg hosszan a Kezdőlap gomb, majd érintse meg a gombot.

Súgó

A készülék és alkalmazások használatának vagy fontos beállítások konfigurálásának eléréséhez nyissa meg a súgó információkat.

Az Alkalmazások képernyőn érintse meg a **Súgó** lehetőséget. A tippek megtekintéséhez válasszon egy kategóriát.

Amennyiben elrejtette a felugróablakokat, az elrejtés feloldásához érintse meg az **Előugró súgótippek megjelenítése** lehetőséget, majd kipipálással válassza ki az egyes elemeket.

Egykezes használat

A kényelmesebb használat érdekében bekapcsolható az egykezes működés funkció. Ebben az üzemmódban az alkalmazás kezelőfelületek a könnyű egykezes használatnak megfelelően módosulnak.

Az alkalmazások képernyőn érintse meg a **Beállítások** → **Saját eszköz** → **Egykezes használat** lehetőséget. Pipálja be az üzemmódban használni kívánt alkalmazásokat és funkciókat.

Szövegbevitel

Szövegbeviteléhez használja a Samsung billentyűzetet vagy a hangbemenet funkciót.

Bizonyos nyelveken a szövegbevitel nem támogatott. Ilyenkor szöveg beírásához módosítania kell a beviteli nyelvet valamelyik támogatott nyelvre.

Billentyűzet típusának módosítása

Érintse meg bármelyik szövegmezőt, nyissa meg az értesítési panelt és érintse meg a **Bevitelimód-váltás** lehetőséget és válassza ki a használni kívánt billentyűzet típusát.

A Samsung billentyűzet használata

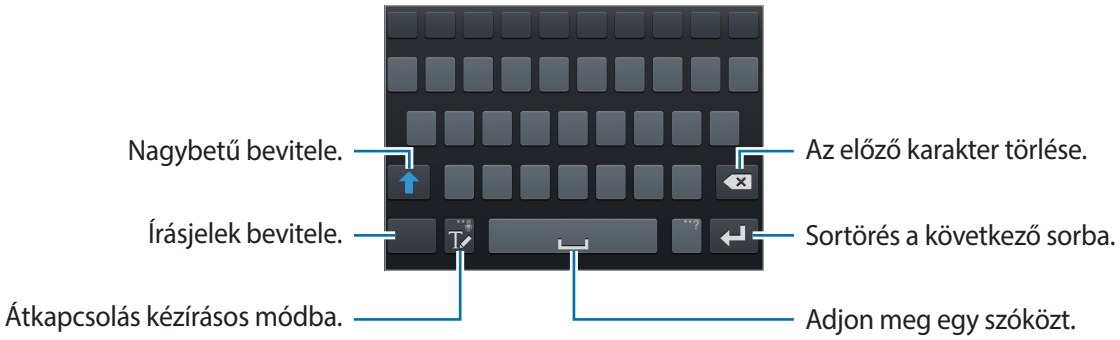

Nagybetűk bevitele

A karakter bevitele előtt érintse meg a ikont. Végig nagybetűvel íráshoz érintse meg kétszer.

Billentyűzet típusának módosítása

A billentyűzet típusának módosításához érintse meg hosszan a ikont, majd érintse meg a ikont. A lebegő billentyűzeten érintse meg hosszan a lehetőséget és mozgassa a lebegő billentyűzetet egy másik helyre.

Billentyűzet nyelvének módosítása

Adjon nyelveket a billentyűzethez és a nyelv módosításához húzza a szóköz gombot jobbra vagy balra.

Kézírás

Érintse meg ikont, majd írjon be egy szót az ujjával vagy az S toll segítségével. A javasolt szavak megadott karakterenként jelennek meg. Válassza ki a javasolt szót.

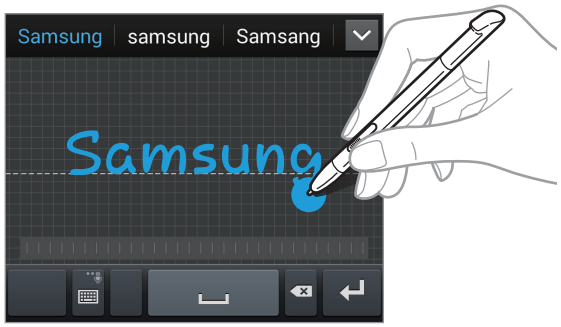

Ez a funkció nem minden országban és nem minden szolgáltatónál érhető el.

Szöveg bevitele hanggal

Kapcsolja be a hangbemenet funkciót, majd beszéljen a mikrofonba. A készülék kijelző megjeleníti a kimondott szöveget.

Ha a készülék nem ismeri fel helyesen a szavakat, érintse meg az aláhúzott szöveget és a legördülő menüből válasszon alternatív szót vagy kifejezést.

A hangfelismerés nyelvének módosításához vagy új nyelv hozzáadásához érintse meg az aktuális nyelvet.

Másolás és beillesztés

Érintse meg hosszan a szöveget, húzza el a vagy ikont a több, vagy kevesebb szöveg kiválasztásához, majd másoláshoz érintse meg a **Másol** lehetőséget, kivágáshoz pedig a **Kivág** lehetőséget. A kijelölt szöveg másolásra kerül a vágólapra.

A szövegbeviteli mezőbe másoláshoz érintse meg hosszan azt a pontot, ahová be szeretné illeszteni a szöveget és érintse meg a **Beilleszt** lehetőséget.

Csatlakozás Wi-Fi hálózathoz

Az internet használatához és más eszközökkel médiafájlok megosztásához csatlakoztassa az eszközt Wi-Fi hálózathoz. (120. o.)

A Wi-Fi be- és kikapcsolása

Nyissa meg az értesítési panelt és a be- vagy kikapcsoláshoz érintse meg a **Wi-Fi** lehetőséget.

- A készülék nem harmonizált frekvenciát használ, és az összes európai országban való használatra készült. A WLAN az EU-n belül beltérben korlátozások nélkül használható, de kültéren tilos a használata.
- Használaton kívül az akkumulátor töltésének védelme érdekében kapcsolja ki a Wi-Fi funkciót.

Csatlakozás Wi-Fi hálózatokhoz

Az Alkalmazások képernyőn érintse meg a **Beállítások** → **Kapcsolatok** → **Wi-Fi** lehetőséget, majd húzza a **Wi-Fi** kapcsolót jobbra.

Válasszon egy hálózatot az érzékelt Wi-Fi hálózatok listájáról, adja meg a jelszót ha szükséges és érintse meg a **Kapcsolódás** lehetőséget. A jelszót igénylő hálózatok lakat ikonnal jelennek meg. Miután a készülék csatlakozott egy Wi-Fi hálózathoz, a készülék automatikusan csatlakozni fog hozzá minden esetben, amikor az elérhető.

Wi-Fi hálózatok hozzáadása

Ha a kívánt hálózat nem jelenik meg a hálózatok listájában, a hálózatok listájának alján érintse meg a **Wi-Fi-hálózat hozzáadása** lehetőséget. Adja meg a hálózat nevét a **Hálózat neve (SSID)** mezőbe, válassza ki a biztonság típusát, és ha nem nyílt hálózatról van szó, adja meg a jelszót és érintse meg a **Kapcsolódás** lehetőséget.

Wi-Fi hálózatok elfelejtése

Az összes eddig használt hálózat, - beleértve a jelenlegi hálózatot is- elfelejthető, így a készülék nem fog automatikusan csatlakozni hozzájuk. Válassza ki a hálózati listából a hálózatot és érintse meg az **Elfelejt** lehetőséget.

Fiókok beállítása

Az olyan Google alkalmazások használatához, mint a **Play Áruház**, Google fiók szükséges. A **Samsung Apps** használatához pedig Samsung fiókra van szükség. A készülék legjobb kihasználása érdekében hozzon létre Google és Samsung fiókokat.

Fiókok hozzáadása

Egy Google fiók beállításához kövesse a képernyőn megjelenő utasításokat, amelyek akkor jelennek meg, ha egy Google alkalmazásba bejelentkezés nélkül lép be.

Bejelentkezéshez vagy új Google fiók létrehozásához az Alkalmazások képernyőn érintse meg a **Beállítások** → **Fiókok** → **Fiók hozzáadása** → **Google** lehetőséget. Ezután a fiók létrehozásához érintse meg az **Új**, meglévő fiókba bejelentkezéshez pedig a **Meglévő** lehetőséget, majd a fiókbeállítás befejezéséhez kövesse a képernyőn megjelenő utasításokat. A készüléken több Google fiók is használható.

Állítson be Samsung fiókot is.

Fiókok eltávolítása

Az Alkalmazások képernyőn érintse meg a **Beállítások** → **Fiókok** lehetőséget, válasszon egy fióknevet a **Saját fiókok** lehetőség alatt, válassza ki az eltávolítani kívánt fiókot, majd érintse meg a **Fiók eltávolítása** lehetőséget.

Fájlok átvitele

Másolja át az audió, videó, kép és egyéb fájlokat az eszközről a számítógépre és vissza.

Csatlakozás a Samsung Kies program segítségével

A Samsung Kies egy olyan számítógépes alkalmazás, amely a Samsung készülékek média tartalmainak és személyes adatainak kezelésére szolgál. Töltse le a legfrissebb Samsung Kies alkalmazást a Samsung honlapjáról.

1 Csatlakoztassa az eszközt a számítógéphez az USB-kábel segítségével.

A Samsung Kies automatikusan elindul a számítógépen. Amennyiben a Samsung Kies nem indul el, akkor a számítógépen kattintson kétszer a Samsung Kies ikonra.

2 Fájlok átvitele a készülék és a számítógép között.

További tudnivalókért olvassa el a Samsung Kies súgóját.

Csatlakozás Windows Media Player programmal

Ellenőrizze, hogy a Windows Media Player program telepítve van-e a számítógépen.

1 Csatlakoztassa az eszközt a számítógéphez az USB-kábel segítségével.

2 Nyissa meg a Windows Media Player programot és szinkronizálja a zenei fájlokat.

Csatlakozás médiaeszközként

1 Csatlakoztassa az eszközt a számítógéphez az USB-kábel segítségével.

2 Az Értesítési panelen érintse meg a **Csatlakoztatva lejátszóeszközként** → **Médiaeszköz (MTP)** lehetőséget.

Ha a számítógép nem támogatja a Médiaeszköz (MTP) funkciót, vagy nincs megfelelő illesztőprogram telepítve, érintse meg a **Fényképező (PTP)** lehetőséget.

3 Fájlok átvitele a készülék és a számítógép között.

Eszközbiztonság

A készüléken tárolt személyes adatok és információk illetéktelenek általi használatának vagy hozzáférésének megakadályozására használja a biztonsági funkciókat. A készülék használatához mindig feloldókódra lesz szükség.

Arccal feloldás beállítása

Az Alkalmazások képernyőn érintse meg a **Beállítások** → **Saját eszköz** → **Képernyő lezárása** → **Képernyőzár** → **Feloldás arccal** lehetőséget.

Illessze az arcát a rögzítendő keretbe. Majd állítson be egy tartalék feloldó PIN-kódot vagy mintát a képernyő feloldásához arra az esetre, ha a feloldás arccal nem működne.

Feloldás arccal és hanggal

Az Alkalmazások képernyőn érintse meg a **Beállítások** → **Saját eszköz** → **Képernyő lezárása** → **Képernyőzár** → **Arc és hang** lehetőséget.

Illessze az arcát a rögzítendő keretbe, majd állítsa be a hangparancsot. Majd állítson be egy tartalék feloldó PIN-kódot vagy mintát a képernyő feloldásához arra az esetre, ha az arccal és hanggal feloldás nem működne.

Minta beállítása

Az Alkalmazások képernyőn érintse meg a **Beállítások** → **Saját eszköz** → **Képernyő lezárása** → **Képernyőzár** → **Minta** lehetőséget.

Négy vagy több pont összekötésével rajzoljon egy mintát, majd a jóváhagyáshoz rajzolja le újra. Állítson be egy tartalék feloldó PIN-kódot a képernyő feloldásához arra az esetre, ha elfelejtené a mintát.

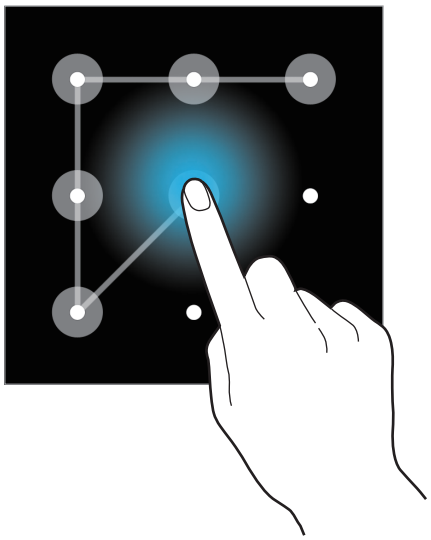

PIN-kód beállítása

Az Alkalmazások képernyőn érintse meg a **Beállítások** → **Saját eszköz** → **Képernyő lezárása** → **Képernyőzár** → **PIN** lehetőséget.

Adjon meg legalább négy számot és a jóváhagyáshoz adja meg újra.

Jelszó beállítása

Az Alkalmazások képernyőn érintse meg a **Beállítások** → **Saját eszköz** → **Képernyő lezárása** → **Képernyőzár** → **Jelszó** lehetőséget.

Adjon meg legalább négy karaktert, amely tartalmaz számokat és szimbólumokat is és a jóváhagyáshoz adja meg újra a jelszót.

A készülék feloldása

A Bekapcsológomb vagy Kezdőlap gomb megnyomásával kapcsolja be a képernyőt és adja meg a feloldó kódot.

Ha elfelejti a feloldó kódot, a visszaállításhoz vigye el a készüléket egy Samsung szerviz központba.

A készülék frissítése

A készülék a legújabb szoftverre frissíthető.

Ez a funkció nem minden országban és nem minden szolgáltatónál érhető el.

Frissítés a Samsung Kies program segítségével

Indítsa el a Samsung Kies alkalmazást és csatlakoztassa a készüléket a számítógéphez. A Samsung Kies automatikusan felismeri a készüléket és ha vannak elérhető frissítések, akkor megjeleníti azokat egy párbeszédablakban. A frissítés megkezdéséhez a párbeszédablakban kattintson a Frissítés gombra. A szoftverfrissítés menetével kapcsolatos információkért olvassa el a Samsung Kies súgóját.

- Ne kapcsolja ki a számítógépet vagy csatlakoztassa le az USB kábelt, amíg a készülék adatokat tölt fel.
- A készülék frissítésekor ne csatlakoztasson más adathordozókat a számítógéphez. Ellenkező esetben probléma léphet fel a frissítési műveletben.

Frissítés vezeték nélkül

A készülék a FOTA (firmware vezeték nélkül) szolgáltatás segítségével közvetlenül frissíthető a legújabb szoftverre.

Az Alkalmazások képernyőn érintse meg a **Beállítások** → **Egyebek** → **Az eszköz névjegye** → **Szoftver frissítése** → **Frissítés most** lehetőséget.

Kommunikáció

Telefon

Hívás kezdeményezéséhez vagy hívás fogadásához használja a Telefon funkciót.

Az Alkalmazások képernyőn érintse meg a **Telefon** lehetőséget.

Hívások kezdeményezése

Hívás kezdeményezése

Használja az alábbi módszerek valamelyikét:

- **Billentyűzet**: A billentyűzet használatával adja meg a telefonszámot, majd érintse meg a gombot.
- **Naplók**: Hívás kezdeményezése a bejövő és kimentő hívások és üzenetek előzményeiből.
- **Kedvencek**: Hívás kezdeményezése a kedvenc névjegyek listájából.
- **Névjegyek**: Hívás kezdeményezése a névjegyek listájából.

Gyorshívó számok

A gyorshívó számokhoz érintse meg hosszan a hozzá tartozó számot.

Javasolt számok

Amikor számokat ad meg a billentyűzeten, megjelennek az automatikus javaslatok. Hívás kezdeményezéséhez válassza ezek valamelyikét.

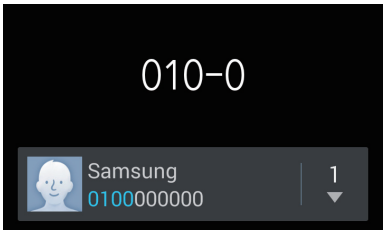

Névjegyek keresése

A névjegyek listájában egy névjegy kereséséhez adjon meg egy nevet, telefonszámot, vagy e-mail címet. A karakterek bevitele közben megjelennek a névjegy javaslatok. Hívás kezdeményezéséhez válassza ki az egyiket.

Nemzetközi hívás kezdeményezése

Érintse meg hosszan a **0** gombot, amíg megjelenik a + jel. Adja meg az országkódot, körzetszámot, és telefonszámot, majd érintse meg a ikont.

Hívás közben

A következő műveletek elérhetők:

- : egy hangszínszabályzó beállítás kiválasztása hívás közben.
- : a háttérzaj csökkentésének kikapcsolása amelynek bekapcsolt állapotában a másik fél jobban hallja a beszélgetést.
- : a hangerő növelése.
- **Tart**: Hívás tartása. A várakoztatott hívás folytatásához érintse meg az **Beléptet** elemet.
- **Új hívás**: Második hívás kezdeményezése.
- **Bill.-zet**: A billentyűzet megnyitása.
- **Befejez**: Aktuális hívás befejezése.
- **Hangsz.**: A hangszóró bekapcsolása. Kihangosítás használatakor ne tartsa az eszközt a füléhez közel.
- **Némít**: Kikapcsolja a mikrofont, hogy a másik fél ne hallja Önt.
- **BT fülh.**: Átváltás Bluetooth Fülhallgatóra, ha az csatlakoztatva van az eszközhöz.
- **Átvált**: Váltás két hívás között.
- **Egyesítés**: Többrésztvevős hívás kezdeményezése, amikor két hívás van a vonalban. A fenti lépések megismétlésével további beszélgetőpartnereket is bevonhat. Ez a funkció csak akkor elérhető, amikor a többrésztvevős hívás szolgáltatás be van kapcsolva.
- → **Névjegyek**: Névjegyek listájának megnyitása.
- → **Jegyzet**: Jegyzet létrehozása.
- → **Üzenet**: Üzenet küldése.
- → **Átad**: Az első fél összekapcsolása a második féllel. Ezzel Ön kikapcsolódik a beszélgetésből.
- → **Konferenciahívás kezelése**: Folytasson privát beszélgetést az egyik féllel egy többrésztvevős hívás közben vagy kapcsoljon ki egy résztvevőt a többrésztvevős hívásból.

Névjegyek hozzáadása

A billentyűzetről a névjegyek listájához egy telefonszám hozzáadásához adja meg a számot, majd érintse meg a **Kapcsolatokhoz ad** lehetőséget.

Üzenet küldése

Ha üzenetet kíván küldeni a kijelzőn látható számra, érintse meg a → **Üzenetet küld** elemet.

Hívásnaplók megtekintése

A bejövő és kimenő hívások előzményeinek megtekintéséhez érintse meg a **Naplók** lehetőséget.

A hívásnapló szűréséhez érintse meg a → **Megnéz** lehetőséget, majd válasszon egy opciót.

Fixlistás számok

Az eszköz beállítható, hogy csak megadott körzetszámra tudjon hívásokat kezdeményezni. Ezek a körzetszámok a SIM-kártyán kerülnek tárolásra.

Érintse meg a → **Hívás** → **További beállítások** → **Fixlistás számok** → **Fixlista engedélyezése** lehetőséget, majd adja meg a SIM-kártyához kapott PIN2 kódot. Érintse meg a **Fixlista** lehetőséget és adjon meg számokat.

Híváskorlátozás

Az eszköz beállítható, hogy bizonyos hívások ne legyenek végrehajthatók rajta. Például letilthatók a nemzetközi hívások.

Érintse meg a → **Hívás** → **További beállítások** → **Híváskorlátozás** lehetőséget, válasszon egy hívástípust, válaszon egy tiltási opciót, majd adjon meg egy jelszót.

Hívások fogadása

Hívás fogadása

Bejövő hívás érkezésekor húzza a ikont a nagy körön kívülre.

Amennyiben a hívásvárakoztatási szolgáltatás be van kapcsolva, lehetőség van másik hívás bonyolítására. A második hívás fogadásakor az első hívás tartásba kerül.

Hívás elutasítása

Bejövő hívás érkezésekor húzza a ikont a nagy körön kívülre.

Ha a bejövő hívások visszautasításakor üzenetet kíván küldeni, húzza felfelé az elutasító üzenet sávot. Az elutasítási üzenet létrehozásához érintse meg a → **Hívás** → **Híváselutasító üzenetek beállítása** lehetőséget.

Nem kívánt számokról érkező hívások automatikus elutasítása

Érintse meg a → **Hívás** → **Hívás elutasítása** → **Automatikus elutasítási mód** → **Aut. elutasítandó számok** lehetőséget, majd érintse meg az **Automatikus elutasítási lista** lehetőséget. Érintse meg a **Létrehoz** lehetőséget, adja meg a számot, rendeljen hozzá kategóriát és érintse meg a **Mentés** lehetőséget.

Nem fogadott hívás

Ha nem fogad egy hívást, az állapot sávon megjelenik a ikon. A nem fogadott hívások listájának megtekintéséhez nyissa meg az Értesítési panelt.

Hívásvárakoztatás

A hívásvárakoztatási szolgáltatás a mobilszolgáltató által nyújtott szolgáltatás. A felhasználó a szolgáltatást a folyamatban lévő hívás tartásba helyezésére és egy bejövő hívás fogadására használhatja. A szolgáltatás videohívások esetén nem elérhető.

A szolgáltatás használatához érintse meg a → **Hívás** → **További beállítások** → **Hívásvárakoztatás** lehetőséget.

Hívásátirányítás

Az eszköz beállítható a beérkező hívások átirányítására egy megadott számra.

Érintse meg a → **Hívás** → **További beállítások** → **Hívásátirányítás** lehetőséget, majd válasszon ki egy hívástípust és feltételt. Adjon meg egy számot és érintse meg az **Engedélyezés** lehetőséget.

Videohívások

Videohívás kezdeményezése

Videohívás kezdeményezéséhez adjon meg egy számot, vagy válasszon ki egy névjegyet a névjegyek listájából és érintse meg a ikont.

Videohívás közben

A következő műveletek elérhetők:

- **Kameraváltás**: Váltás az elülső és hátsó kamera között.
- **Némít**: Kikapcsolja a mikrofont, hogy a másik fél ne hallja Önt.
- **Befejez**: Aktuális hívás befejezése.
- → **Ne mutasson engem**: A kép elrejtése a másik fél elől.
- → **Kimenő kép**: Válassza ki a másik fél számára mutatott képet.
- → **Billentyűzet**: A billentyűzet megnyitása.
- → **Átvált BT fülhallgatóra**: Átváltás Bluetooth Fülhallgatóra, ha az csatlakoztatva van az eszközhöz.
- → **Hangszóró ki**: Kikapcsolja a kihangosító funkciót.
- → **Animált érzések**: Érzelmeket kifejező ikonok alkalmazása a képen.
- → **Téma megtekintése**: Dekoratív ikonok alkalmazása a képen.
- → **Rajzfilmnézet eng.**: A nézet mód módosítása rajzfilmnézetre.
- → **Két kamera engedélyezése**: Használja az elülső és hátsó kamera, így a másik fél láthatja önt is és a környezetét is.

Dual kamera üzemmódban a videohívások hossza legfeljebb 3 perc lehet. Az optimális teljesítmény érdekében a készülék 3 perc elteltével kikapcsolja a hátsó kamerát.

A következő beállítási lehetőségek eléréséhez érintse meg hosszan a másik fél képét:

- **Kép rögzítése**: A másik fél képének rögzítése.
- **Videófelvétel**: A másik fél képének felvétele videofelvételként.

A hívások előzetes engedély nélküli rögzítése számos országban illegális.

A következő beállítási lehetőségek eléréséhez érintse meg hosszan a a saját képét:

- **Kameraváltás**: Váltás az elülső és hátsó kamera között.
- **Kimenő kép**: Válassza ki a másik fél számára mutatott képet.

Képek váltása

A képek váltásához húzza bármelyik fél képét a másik fél képére.

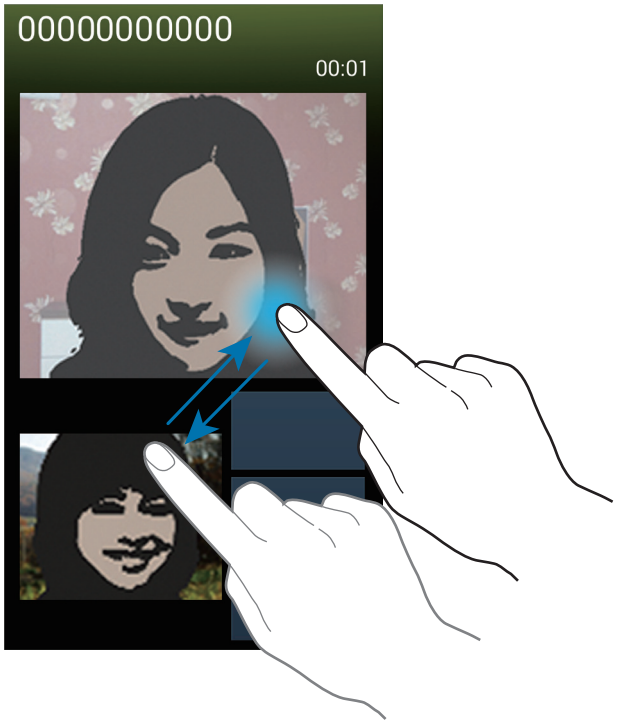

Névjegyek

Használja ezt az alkalmazást a névjegyek kezelésére, beleértve a telefonszámokat, e-mail címeket és egyebeket.

Az Alkalmazások képernyőn érintse meg a **Névjegyek** lehetőséget.

Névjegyek kezelése

Érintse meg a **Névjegyek** elemet.

Új névjegy létrehozása

Érintse meg a + ikont és adja meg a névjegy adatait.

- : Adjon hozzá egy képet.
- / : Egy névjegy mező hozzáadása vagy törlése.

Névjegy szerkesztése

Válassza ki a szerkeszteni kívánt névjegyet, majd érintse meg a ikont.

Névjegy törlése

Érintse meg a → **Töröl** lehetőséget.

Gyorshívószám beállítása

Érintse meg a → **Gyorshívás beállítása** lehetőséget, válasszon egy gyorshívó számot, majd válasszon hozzá egy névjegyet. Egy gyorshívó szám kikapcsolásához érintse meg hosszan, majd érintse meg az **Eltávolít** lehetőséget.

Névjegyek keresése

Érintse meg a **Névjegyek** elemet.

Használja az alábbi keresési módszerek valamelyikét:

- Görgessen felfelé vagy lefelé a névjegyek listájában.
- Gyors görgetéshez használja a névjegyek listája melletti indexet úgy, hogy az ujját végighúzza rajta.
- Érintse meg a névjegyek listája tetején található keresés mezőt és adja meg a keresési feltételt.

Miután kiválasztotta a kívánt névjegyet, tegye a következők valamelyikét:

- : Hozzáadás a kedvenc névjegyekhez.
- / : Kezdeményezzen hang vagy videohívást.
- : Írjon üzenetet.
- : Írjon e-mail üzenetet.

Névjegyek megjelenítése

Érintse meg a **Névjegyek** elemet.

Alapértelmezetten a készülék megjeleníti a készülékre, a SIM-kártyára és más fiókokra elmentett névjegyeket.

Érintse meg a → **Megjelenítendő névjegyek** elemet, majd válassza ki a névjegyek mentési helyét.

Névjegyek áthelyezése

Érintse meg a **Névjegyek** elemet.

Névjegyek áthelyezése a Google fiókba

Érintse meg az → **Fiókok egyesítése** → **Egyesítés Google-fiókkal** lehetőséget.

A Google névjegyekbe áthelyezett névjegyek ikonnal jelennek meg a névjegyek listáján.

Névjegyek áthelyezése Samsung fiókba

Érintse meg az → **Fiókok egyesítése** → **Egyesítés Samsung fiókkal** lehetőséget.

A Samsung névjegyekbe áthelyezett névjegyek ikonnal jelennek meg a névjegyek listáján.

Névjegyek importálása és exportálása

Érintse meg a **Névjegyek** elemet.

Névjegyek importálása

Érintse meg a → **Importálás/exportálás** lehetőséget, majd válasszon egy importálási opciót.

Névjegyek exportálása

Érintse meg a → **Importálás/exportálás** lehetőséget, majd válasszon egy exportálási opciót.

Névjegyek megosztása

Érintse meg az → **Névjegykártya megosztásának módja** lehetőséget, válassza ki a névjegyeket, érintse meg a **Kész** lehetőséget, majd válassza ki a megosztás módját.

Kedvenc névjegyek

Érintse meg a **Kedvencek** elemet.

Érintse meg a lehetőséget, majd végezze el az alábbi műveletek valamelyikét:

- **Keresés**: Névjegyek keresése.
- **Hozzáad a kedvencekhez**: Névjegyek hozzáadása a kedvencekhez.
- **Eltávolítás a Kedvencekből**: Névjegyek eltávolítása a kedvencekből.
- **Rácsnézet** / **Listanézet**: Névjegyek megtekintése rács vagy listanézetben.

Névjegy csoportok

Érintse meg a **Csoportok** elemet.

Névjegyek hozzáadása egy csoporthoz

Válasszon egy csoportot, majd érintse meg a + ikont. Válassza ki a hozzáadni kívánt névjegyeket, majd érintse meg a **Kész** lehetőséget.

Csoportok kezelése

Érintse meg a lehetőséget, majd végezze el az alábbi műveletek valamelyikét:

- **Létrehoz**: Új csoport létrehozása.
- **Keresés**: Névjegyek keresése.
- **Átrendezés**: Érintse meg hosszan a csoport neve mellett található ikont, húzza felfelé vagy lefelé egy másik helyre, majd érintse meg a **Kész** lehetőséget.
- **Csoportok törlése**: Válasszon egy csoportot, majd érintse meg a **Töröl** ikont. Az alapértelmezett csoportok nem törölhetők.

Üzenet vagy e-mail küldése a csoport tagjai számára

Válasszon egy csoportot, érintse meg az → **Üzenet küldése** vagy **E-mail küldése** lehetőséget, válasszon tagokat, majd érintse meg a **Kész** lehetőséget.

Névjegykártya

Érintse meg a **Névjegyek** elemet.

Névjegykártya készítése és elküldése mások számára.

Érintse meg a **Profil beállítása** lehetőséget, adja meg a részleteket, mint telefonszám, e-mail cím és postacím, majd érintse meg a **Mentés** lehetőséget. Amennyiben az eszköz beállításakor a felhasználói információk mentésre kerültek, válassza ki a névjegykártyát az **ÉN** lehetőség alatt, majd a szerkesztéshez érintse meg a ikont.

Érintse meg a → **Névjegykártya megosztásának módja** lehetőséget, majd válassza ki a megosztás módját.

Üzenetek

Használja ezt az alkalmazást a szöveges üzenet (SMS) vagy multimédiás üzenet (MMS) küldéséhez.

Az Alkalmazások képernyőn érintse meg a **Üzenetek** lehetőséget.

Külön költséggel járhat, amennyiben a helyi szolgáltató területén kívülről küld vagy fogad üzeneteket. Bővebb információért keresse fel mobil szolgáltatóját.

Üzenetek küldése

Érintse meg a ikont, adjon hozzá címzetteket, adja meg az üzenetet, majd érintse meg a ikont.

Címzettek hozzáadásához használja a következő módszereket:

- Írja be a telefonszámot.
- Érintse meg a ikont, válasszon névjegyeket, majd érintse meg a **Kész** lehetőséget.

Multimédiás üzenet készítéséhez használja a következő módszereket:

- Érintse meg a ikont és adjon hozzá képeket, videókat, névjegyeket, jegyzeteket, eseményeket és egyebeket.
- Emotikonok beszúrásához érintse meg a → **Emotikon beszúrása** lehetőséget.
- Tárgy hozzáadásához érintse meg a → **Tárgy hozzáadása** lehetőséget.

Ütemezett üzenetek küldése

Az üzenet írása közben érintse meg az → **Ütemezés** lehetőséget. Állítsa be az időt és dátumot, majd érintse meg az **Kész** lehetőséget. Az eszköz a megadott napon és időben elküldi az üzenetet.

- Az üzenet nem kerül elküldésre, amennyiben az eszköz a beállított időben ki van kapcsolva, nem csatlakozik a hálózathoz, vagy a hálózat nem stabil.
- Ez a funkció az eszközön beállított idő és dátum alapján működik. Elképzelhető, hogy az idő és dátum nem megfelelő, ha időzónákon keresztül utazik és a hálózat nem frissíti az információkat.

Beérkező üzenetek megtekintése

A beérkező üzenetek nevek szerint vannak üzenetszálakba csoportosítva.

Egy személyhez tartozó üzenetek megtekintéséhez válassza ki a névjegyet.

Hangüzenet meghallgatása

Érintse meg hosszan az **1** gombot a billentyűzeten, és kövesse a szolgáltató által megadott utasításokat.

E-mail

Használja ezt az alkalmazást az email üzenetek küldésére vagy megtekintésére.

Az Alkalmazások képernyőn érintse meg a **E-mail** lehetőséget.

E-mail fiókok beállítása

Az **E-mail** alkalmazás első megnyitásakor állítsa be az e-mail fiókot.

Adja meg az e-mail címet és a jelszót. Érintse meg a **Tovább** lehetőséget az általános e-mail fiókokhoz, amilyen például a Google Mail, vagy a **Kézi beállítás** lehetőséget a vállalati levelezési fiókokhoz. Ezután a beállítás befejezéséhez kövesse a képernyőn megjelenő utasításokat.

Másik e-mail fiók beállításához érintse meg a → **Beállítások** → **Fiók hozzáadása** lehetőséget.

Üzenetek küldése

Érintse meg a használni kívánt e-mail fiókot, majd érintse meg a képernyő alján található ikont. Adja meg a címzetteket, tárgyat és az üzenetet, majd érintse meg a ikont.

A névjegyek listájáról egy címzett hozzáadásához érintse meg a ikont.

Képek, videók, névjegyek, jegyzetek, események és egyebek hozzáadásához érintse meg a ikont.

Az üzenetbe képek, események, névjegyek, helyinformációk és más adatok beszúrásához érintse meg a → ikont.

Ütemezett üzenetek küldése

Az üzenet írása közben érintse meg az → **Ütemezett e-mail** lehetőséget. Jelölje be a **Ütemezett e-mail** lehetőséget, állítsa be az időt és dátumot, majd érintse meg a **Kész** lehetőséget. Az eszköz a megadott napon és időben elküldi az üzenetet.

- Az üzenet nem kerül elküldésre, amennyiben az eszköz a beállított időben ki van kapcsolva, nem csatlakozik a hálózathoz, vagy a hálózat nem stabil.
- Ez a funkció az eszközön beállított idő és dátum alapján működik. Elképzelhető, hogy az idő és dátum nem megfelelő, ha időzónákon keresztül utazik és a hálózat nem frissíti az információkat.

Üzenetek olvasása

Válasszon ki egy e-mail fiókot és az új üzenetek letöltésre kerülnek. Üzenetek kézi letöltéséhez érintse meg a ikont.

Olvasáshoz érintse meg az üzenetet.

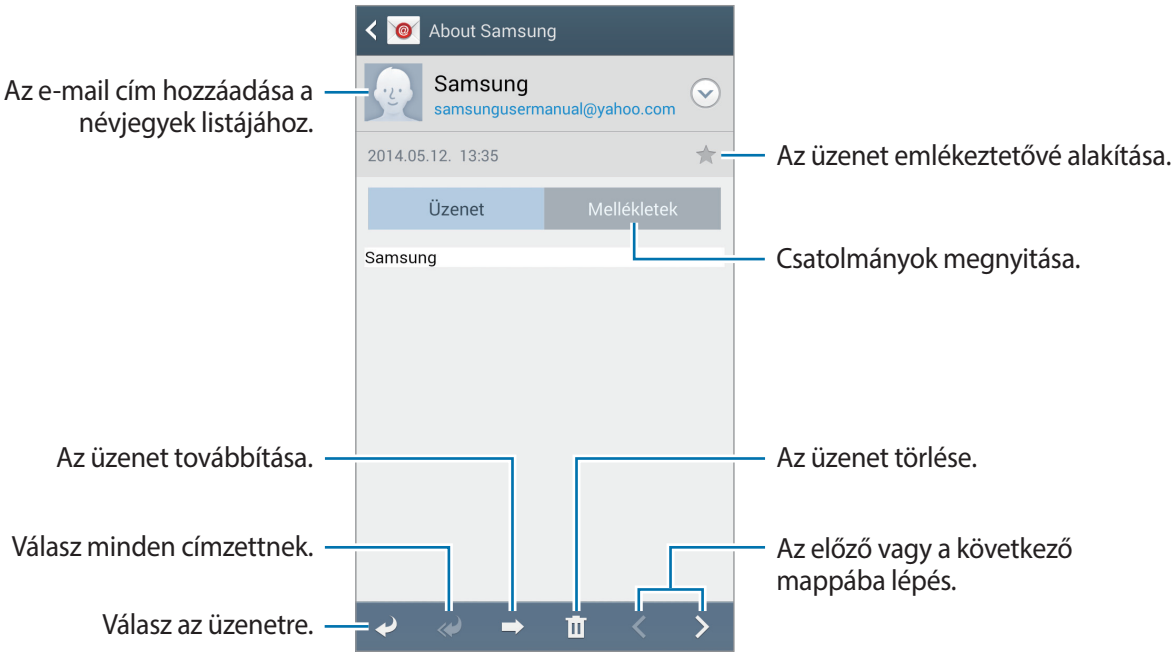

A csatolmányok megnyitásához érintse meg a csatolmány fület és a mentéshez érintse meg a **Ment** lehetőséget.

Google Mail

Használja ezt az alkalmazást a Google Mail szolgáltatás gyors és közvetlen eléréséhez.

Az Alkalmazások képernyőn érintse meg a **Google Mail** lehetőséget.

- Ez az alkalmazás nem biztos, hogy minden országban és nem minden szolgáltatónál elérhető.
- Ez az alkalmazás országtól és szolgáltatótól függően más néven szerepelhet.

Üzenetek küldése

Bármely postafiókban érintse meg a ikont, adja meg a címzetteket, a tárgyat, és az üzenet szövegét, majd érintse meg a ikont.

Multimédiás fájlok csatolásához érintse meg a → **Fájl csatolása** lehetőséget.

További címzettek hozzáadásához érintse meg a → **Másolatmezők hozzáadása** lehetőséget.

Az üzenet elmentéséhez későbbi kézbesítéséhez érintse meg a → **Piszkozat mentése** lehetőséget.

Újrakezdéshez érintse meg az → **Elvetés** lehetőséget.

A Google Mail beálítások módosításához érintse meg a → **Beállítások** lehetőséget.

Érintse meg a → **Visszajelzés küldése** lehetőséget, a véleményének elküldéséhez az alkalmazás fejlesztői részére.

A Google Mail súgójához való hozzáféréshez érintse meg a → **Súgó** lehetőséget.

Üzenetek olvasása

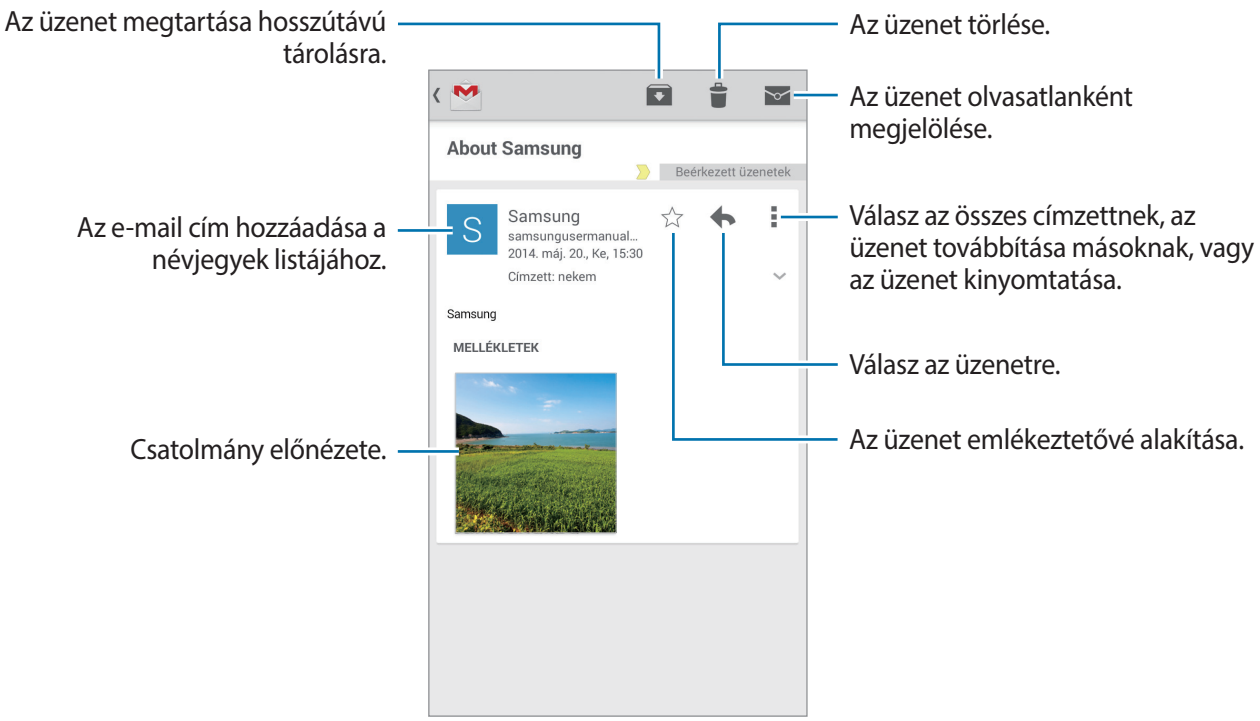

Címkék

A Google Mail nem használ valódi mappákat, helyette címkék használatával működik. A Google Mail indításakor megjeleníti a Bejövő címkével ellátott üzeneteket.

Az új üzenetek kézi letöltéséhez érintse meg a → **Frissítés** elemet.

Más címkékkel ellátott üzenetek megtekintéséhez érintse meg a ikont.

Ha címkét szeretne adni egy üzenethez, válassza ki az üzenetet, érintse meg a → **Címkék módosítása** elemet, majd válassza ki a hozzárendelni kívánt címkét.

Hangouts

Használja ezt az alkalmazást másokkal való csevegéshez.

Az Alkalmazások képernyőn érintse meg a **Hangouts** lehetőséget.

Ez az alkalmazás nem biztos, hogy minden országban és nem minden szolgáltatónál elérhető.

A csevegés megkezdéséhez válasszon egy barátot a barátok listájáról, vagy adjon meg adatot a kereséshez és válasszon egy barátot a találatokból.

Google+

Használja ezt az alkalmazást, hogy kapcsolatban maradjon az emberekkel a Google közösségi szolgáltatásain keresztül.

Az Alkalmazások képernyőn érintse meg a **Google+** lehetőséget.

Ez az alkalmazás nem biztos, hogy minden országban és nem minden szolgáltatónál elérhető.

Kategória módosításához érintse meg a **Mind** lehetőséget, majd léptessen fel vagy le a köreitől származó bejegyzések megtekintéséhez.

Fotók

Használja ezt az alkalmazást a képek vagy videók Google közösségi szolgáltatásain keresztüli megtekintéséhez és megosztásához.

Az Alkalmazások képernyőn érintse meg a **Fotók** lehetőséget.

Ez az alkalmazás nem biztos, hogy minden országban és nem minden szolgáltatónál elérhető.

Válassza az alábbi kategóriák egyikét:

- **ÖSSZES**: Az összes elkészített, illetve a készülékre letöltött kép vagy videó megtekintése.
- **KIEMELÉSEK**: Dátum vagy album szerint csoportosított képek vagy videók megtekintése. Érintse meg a > lehetőséget a csoportban levő összes kép vagy videó megtekintéséhez.

Ezt követően válasszon egy képet vagy videót.

A megtekintés során használja az alábbi ikonok egyikét:

- : A kép módosítása.
- : A kép vagy videó megosztása másokkal.
- : A kép vagy videó törlése.

ChatON

Használja ezt az alkalmazást más készülékekkel csevegéshez. Az alkalmazás használatához be kell jelentkezzen a Samsung fiókjába, vagy a jóváhagyáshoz meg kell adnia a telefonszámát.

Az Alkalmazások képernyőn érintse meg a **ChatON** lehetőséget.

Ez az alkalmazás nem biztos, hogy minden országban és nem minden szolgáltatónál elérhető.

Barát lista létrehozása a telefonszámok vagy Samsung fiókok e-mail címeinek megadásával, vagy barátok kiválasztásával a javaslatok közül. Valamint a készülékről a névjegyek kézi szinkronizálásához érintse meg a → **Névjegyzék szinkronizálása** → **Névjegyzék szinkronizálása** lehetőséget.

Érintse meg a → **Csevegés indítása** lehetőséget, majd válasszon ki egy barátot, akivel meg kívánja kezdeni a csevegést.

Internet és hálózat

Internet

Használja ezt az alkalmazást az internet böngészéséhez.

Az Alkalmazások képernyőn érintse meg a **Internet** lehetőséget.

Weboldalak megtekintése

Érintse meg a cím mezőt, adja meg az internetes címet, majd érintse meg a **Megnyit** lehetőséget.

Egy honlap megtekintése közben az aktuális oldal megosztásához, mentéséhez vagy nyomtatásához érintse meg a ikont.

A keresési szolgáltatás módosításához érintse meg a → **Beállítások** → **Speciális** → **Kereső kiválasztása** elemet.

Új ablak nyitása

Érintse meg az → **Új ablak** lehetőséget.

Egy másik weboldalra lépéshez érintse meg a ikont, lépjen jobbra vagy balra és a kiválasztáshoz érintse meg az oldalt.

Keresés az interneten beszéd segítségével

Érintse meg a cím mezőt, érintse meg a ikont, mondja ki a kulcsszót, majd válassza ki a megjelenő szójavaslatok egyikét.

Ez a funkció nem minden országban és nem minden szolgáltatónál érhető el.

Könyvjelzők

Az aktuális weboldal könyvjelzővel történő megjelöléséhez érintse meg a → **Könyvjelző hozzáadása** lehetőséget.

Egy könyvjelzővel megjelölt weboldal megnyitásához érintse meg a ikont, és válasszon ki egy oldalt.

Előzmények

A nemrégen meglátogatott weboldalak listájáról egy weboldal megnyitásához érintse meg a → **Előzmények** lehetőséget. Az előzmények törléséhez érintse meg a → **Előzmények törlése** lehetőséget.

Hivatkozások

Egy weboldalon található hivatkozás új oldalon megnyitásához, mentéséhez és másolásához érintse meg hosszan a hivatkozást.

Az elmentett hivatkozások megtekintéséhez használja a **Letöltések** lehetőséget. (117. o.)

Weboldalak megosztása

Egy weboldal címének másokkal megosztásához érintse meg a → **Megosztás** lehetőséget.

Egy weboldal egy részének megosztásához érintse meg hosszan a kívánt szöveget, majd érintse meg a **Megosztás** lehetőséget.

Chrome

Használja ezt az alkalmazást információk kereséséhez és a weboldalak böngészéséhez.

Az Alkalmazások képernyőn érintse meg a **Chrome** lehetőséget.

Ez az alkalmazás nem biztos, hogy minden országban és nem minden szolgáltatónál elérhető.

Weboldalak megtekintése

Érintse meg a cím mezőt, majd adja meg az internetes címet vagy keresési feltételt.

Új ablak nyitása

Érintse meg az → **Új lap** lehetőséget.

Egy másik weboldalra lépéshez érintse meg a → egy weboldalt.

Keresés az interneten beszéd segítségével

Érintse meg a cím mezőt, érintse meg a → ikont, mondja ki a kulcsszót, majd válassza ki a megjelenő szójavaslatok egyikét.

Szinkronizálás más eszközökkel

A megnyitott fülek és könyvjelzők szinkronizálása a más eszközökön futó Chrome alkalmazással történő használatra, amikor be van jelentkezve a Google fiókba.

A nyitott lapok másik eszközön történő megjelenítéséhez érintse meg a → **Egyéb eszközök** elemet. Válassza ki a megnyitni kívánt weboldalt.

A könyvjelzők megtekintéséhez érintse meg a ★ ikont.

Bluetooth

A Bluetooth funkció rövidtávú, közvetlen vezeték nélküli kapcsolatot hoz létre két eszköz között. Használja a Bluetooth kapcsolatot adatok vagy médiafájlok cseréjére más készülékekkel.

- A Samsung nem vállal felelősséget a Bluetooth szolgáltatással küldött vagy fogadott adatok elvesztéséből, elfogásából vagy a velük való visszaélésből fakadó károkért.
- Mindig ellenőrizze, hogy megbízható és megfelelően védett eszközökkel oszt-e meg, és ilyenektől fogad-e adatokat. Ha akadályok vannak a készülékek között, a maximális működési távolság csökkenhet.
- Egyes eszközök, főleg a Bluetooth SIG által nem tesztelt vagy nem jóváhagyott eszközök, inkompatibilisek lehetnek a készülékkel.
- Ne használja a Bluetooth funkciót illegális célokra (például fájlok illegális másolására, vagy kommunikációs csatornák illegális figyelésére kereskedelmi célokból).

  A Samsung nem vállal felelősséget a Bluetooth funkció illegális használatából adódó következményekért.

A Bluetooth bekapcsolásához az Alkalmazások képernyőn érintse meg a **Beállítások** → **Kapcsolatok** → **Bluetooth** lehetőséget, majd húzza a **Bluetooth** kapcsolót jobbra.

Párosítás más Bluetooth eszközökkel

Az Alkalmazások képernyőn érintse meg a **Beállítások** → **Kapcsolatok** → **Bluetooth** → **Keresés** lehetőséget, ezután megjelennek az érzékelt eszközök. Válassza ki a párosítani kívánt eszközt, majd a jóváhagyáshoz mindkét készüléken fogadja el az automatikusan generált jelszót.

Adatok küldése és fogadása

Számos alkalmazás támogatja az adatátvitelt Bluetooth kapcsolaton keresztül. Ennek jó példája a **Galéria**. Nyissa meg a **Galéria**, válasszon ki egy képet, érintse meg a → **Bluetooth** elemet, majd válasszon ki egy Bluetooth eszközt. Ezután a kép fogadásához a másik eszközön fogadja el a Bluetooth hitelesítési kérelmét. Az átküldött fájl a **Download** mappába kerül mentésre. Amennyiben névjegy kerül fogadásra, az automatikusan hozzáadásra kerül a névjegyekhez.

Screen Mirroring

Használja ezt a funkciót a készülék nagy képernyőhöz történő csatlakoztatására AllShare Cast hardverkulcs vagy Homesync segítségével. A funkció más, Wi-Fi Miracast funkciót támogató készülékekkel is használható.

- Ez a funkció nem minden országban és nem minden szolgáltatónál érhető el.
- A nagysebességű digitális tartalomvédelmet (HDCP) nem támogató Miracast-képes eszközök nem biztos, hogy ezzel a funkcióval kompatibilisek.
- A hálózati kapcsolattól függően lejátszás közben elképzelhető bizonyos fájlok pufferelése.
- Az energiatakarékosság érdekében használaton kívül kapcsolja ki ezt a funkciót.
- Amennyiben Wi-Fi frekvenciasávot ad meg, az AllShare Cast hardverkulcs vagy HomeSync nem biztos, hogy felismerhető és használható lesz.
- Ha televízión néz videót vagy azon játszik, a megfelelő tv-mód választásával biztosítsa a maximális élményt.

Az Alkalmazások képernyőn érintse meg a **Beállítások** → **Kapcsolatok** → **Screen Mirroring** lehetőséget. Válasszon egy eszközt, nyisson meg vagy játsszon le egy fájlt, majd vezérelje a kijelzőt az eszköz gombjaival. Egy készülékhez PIN-kóddal csatlakozáshoz a PIN-kód megadásához érintse meg hosszan a készülék nevét.

Samsung Link

Ezzel az alkalmazással olyan tartalmakat játszhat le az interneten keresztül, amelyek távoli készülékeken vagy internetes tárhely szolgáltatásokon vannak elmentve. Multimédia fájlokat játszhat le a készülékén, és ezeket elküldheti egy másik készülékre, illetve internetes tárhely szolgáltatásra.

A szolgáltatás használatához először be kell jelentkeznie a Samsung fiókjába, és két vagy több készüléket kell regisztrálnia. Az elérhető regisztrációs módok a készülék típusától függően változhatnak.

Az Alkalmazások képernyőn érintse meg a **Samsung Link** lehetőséget.

Ez az alkalmazás nem biztos, hogy minden országban és nem minden szolgáltatónál elérhető.

Az alkalmazás megnyitásakor az Ön összes regisztrált készülékének és a tárhely szolgáltatásoknak a tartalmai megjelennek. Ezek böngészhetők és lejátszhatók. A fájlok megosztásának elkezdéséhez léptessen jobbra vagy balra a média kategória kiválasztásához, majd válasszon ki egy fájlt.

Fájlok küldése

Fájlok küldése más készülékekre vagy feltöltése internetes tárhely szolgáltatásokra.

Érintse meg a lehetőséget egy eszköz vagy internetes tárhely kiválasztásához, majd léptessen jobbra vagy balra a média kategória kiválasztásához. Ezután érintse meg a ikont, válasszon ki fájlokat, majd érintse meg a lehetőséget.

Fájlok megosztása

Érintse meg a lehetőséget egy eszköz vagy internetes tárhely kiválasztásához, majd léptessen jobbra vagy balra a média kategória kiválasztásához. Ezután érintse meg a ikont, válasszon ki fájlokat, érintse meg a lehetőséget, majd válasszon ki egy megosztási módot.

Fájlok lejátszása távoli eszközön

Érintse meg a lehetőséget egy eszköz vagy internetes tárhely kiválasztásához, majd léptessen jobbra vagy balra a média kategória kiválasztásához. Ezután érintse meg a ikont, válasszon ki fájlokat, érintse meg a lehetőséget, majd válasszon ki egy eszközt.

- A támogatott fájlformátumok a csatlakoztatott eszközök és médialejátszó függvényében eltérőek lehetnek.
- A hálózati kapcsolattól függően lejátszás közben elképzelhető bizonyos fájlok pufferelése.

Tartalmak kezelése az internetes tárhely szolgáltatáson

Válasszon egy online tárhely szolgáltatást, majd tekintse meg és kezelje a fájljait.

Fájlok átviteléhez az Ön készüléke és egy internetes tárhely szolgáltatás között, érintse meg a lehetőséget, válasszon ki fájlokat, majd érintse meg a lehetőséget.

A készülékhez internetes tárhely szolgáltatások regisztrálásához érintse meg a → **Tárhely hozzáadása** lehetőséget, majd válasszon egy internetes tárhely szolgáltatást.

Group Play

Használja ezt az alkalmazást tartalmak megtekintéséhez több eszközön, az eszköz képernyőjének megosztásával. Group Play munkamenet létrehozása vagy ahhoz csatlakozás, majd képek vagy dokumentumok megosztása, vagy zene hallgatása. Élvezheti az online játékokat is.

Az Alkalmazások képernyőn érintse meg a **Group Play** lehetőséget.

- Ez az alkalmazás nem biztos, hogy minden országban és nem minden szolgáltatónál elérhető.
- Ennek az alkalmazásnak a használata közben az internet nem érhető el Wi-Fi hálózaton keresztül.



Csoport létrehozása Group Play számára

Amikor létrehoz egy Group Play munkamenetet, más eszközök csatlakozhatnak a munkamenethez, és láthatják az eszköz képernyőjét.

Amikor jelszót használ egy Group Play munkamenethez, más eszközöknek meg kell adniuk a jelszót ahhoz, hogy csatlakozhassanak a munkamenethez. Jelszó használatához jelölje be a **Csoportjelszó beá.** lehetőséget.

Érintse meg a **Csoport létrehozása** elemet, adjon meg egy jelszót, majd használja az alábbi műveleteket:

- **Zene megosztása**: Zenék megosztása esetén két vagy több készülék csatlakoztatható és használható térhatású hangeffektusok létrehozására.
- **Képek megosztása**: Képek megosztáshoz való kijelölése.
- **Dokumentumok megosztása**: Dokumentumok megosztáshoz való kijelölése.
- **Játékok és egyebek**: Online játékokat játszhat barátaival.

Csatlakozás Group Play csoporthoz

Egy másik eszköz által létrehozott Group Play munkamenethez való csatlakozás.

- Érintse meg a **Csatl. csop.hoz** lehetőséget, válassza ki a Group Play munkamenetet, amelyhez csatlakozni kíván, majd szükség esetén adjon meg egy jelszót a csoportnak. Válasszon ki egy épp megosztott médiakategóriát és tartalmat, amely meg fog jelenni a készüléken.
- Kapcsolja be az NFC funkciót és érintse a munkamenet megnyitását végző készülék hátuljához az ön készülékének hátulját. (77. o.)

További funkciók használata egy Group Play munkamenetben

A tartalmak más eszközökkel való megosztása során használja az alábbi funkciókat:

- : A hangszóró beállításainak módosítása mindegyik csatlakoztatott eszköznél.
- → : Hangerő beállítása.
- → : A készülék beállítása, hogy mindegyik csatlakoztatott eszközt sztereó hangszóróként használjon.

- : Jegyzetet írhat vagy rajzolhat a képernyőre. A résztvevők láthatják, hogy mit hoz létre.
- : Az összes megosztott kép mozaik elrendezésben történő megtekintése. Ez a funkció akkor érhető el, ha több mint két képet választott ki.
- / : További képek vagy dokumentumok kiválasztása.
- : A csoport résztvevőinek megtekintése.

NFC

A készülék alkalmas az NFC-címkék olvasására, amelyek termékekkel kapcsolatos információkat tartalmaznak. Ezt a funkciót a szükséges alkalmazások letöltését követően fizetések lebonyolítására, valamint közlekedési- és rendezvényjegyek vásárlására is használhatja.

Az akkumulátor fedél tartalmaz egy beépített NFC antennát. Az NFC antenna sérülésének elkerülése érdekében az akkumulátort kezelje körültekintően.

Ha a képernyő le van zárva, a készülék nem fog NFC-címkéket olvasni vagy adatot fogadni.

Az NFC funkció bekapcsolásához az Alkalmazások képernyőn érintse meg a **Beállítások** → **Kapcsolatok** → **NFC** lehetőséget. **NFC** üzemmódra váltáshoz húzza el a kapcsolót jobbra.

Információ kiolvasása NFC-címkéből

Helyezze a készülék hátulján található NFC antennát az NFC címke közelébe. Megjelenik a címkéből származó információ.

Vásárlás lebonyolítása az NFC funkcióval

Mielőtt az NFC funkciót vásárlásra használhatná, regisztrálnia kell a mobil fizetési szolgáltatásra. A regisztrációhoz vagy további információkért vegye fel a kapcsolatot szolgáltatójával.

Érintse a készülék hátulján található NFC antennát az NFC kártyaolvasóhoz.

Adatok küldése Android Beam kapcsolaton keresztül

Az Android Beam funkció használata NFC-képes készülékekre történő adatküldéshez (pl. weblapok és névjegyek küldésére).

Az Alkalmazások képernyőn érintse meg a **Beállítások** → **Kapcsolatok** → **NFC** lehetőséget. Húzza el az **Android Beam** kapcsolót jobbra.

Válasszon ki egy elemet, keresse meg a másik eszközön az NFC-antenna helyét, érintse eszköze antennáját a másik eszköz antennájához, majd érintse meg eszköze képernyőjét.

S Beam

Használja ezt a funkciót olyan adatok küldésére, mint videók, képek és dokumentumok.

Ne küldjön szerzői jogvédelem alatt álló tartalmakat az S Beam segítségével. Ellenkező esetben megsértheti a szerzői jogi törvényeket. A Samsung nem vállal felelősséget a jogvédett tartalmak illegális felhasználásával kapcsolatban.

Az Alkalmazások képernyőn érintse meg a **Beállítások** → **Kapcsolatok** → **S Beam** lehetőséget. Húzza el az **S Beam** kapcsolót jobbra.

Válasszon ki egy elemet, keresse meg a másik eszközön az NFC-antenna helyét, érintse eszköze antennáját a másik eszköz antennájához, majd érintse meg eszköze képernyőjét.

Ha mindkét eszköz egyszerre próbál adatot küldeni, a fájlátvitel meghiúsulhat.

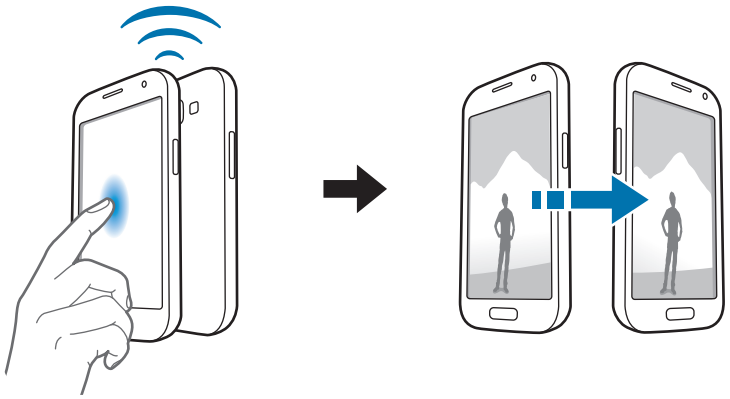

Adattároló

Zenék

Zene hallgatásához használja ezt az alkalmazást.

Az Alkalmazások képernyőn érintse meg a **Zenék** lehetőséget.

Zenelejátszás

Válasszon zenekategóriát majd válassza ki a lejátszani kívánt zeneszámot.



A zeneszámok azonos hangerővel történő hallgatásához érintse meg a → **Beállítások** → **Intelligens hangerő** lehetőséget.

Amikor az **Intelligens hangerő** be van kapcsolva, a hangerő magasabb is lehet, mint a készülék hangerőszintje. A halláskárosodás elkerülése érdekében ügyeljen, hogy ne tegye ki a füleit hosszú időn keresztül nagy hangerőnek.

Előfordulhat, hogy a **Intelligens hangerő** egyes fájlok esetében nincs aktiválva.

Zeneszám beállítása csengőhangként vagy értesítési hangként

Ha a pillanatnyilag lejátszott számot kívánja beállítani csengőhangnak vagy riasztási hangnak, akkor érintse meg a → **Beállít, mint** elemet, és válasszon egy opciót.

Zeneszám meghallgatása másokkal együtt

Az éppen lejátszott zeneszám másokkal való megosztásához érintse meg a → **Lejátszás a Group play alkalmazással** lehetőséget.

Lejátszási listák létrehozása

Saját zeneszám válogatás létrehozása.

Érintse meg a **Lejátszási listák** lehetőséget, majd érintse meg a → **Új lejátszási lista** lehetőséget. Adja meg a címet és érintse meg az **OK** lehetőséget. Érintse meg a **Zenét hozzáad** lehetőséget, válasszon zeneszámokat, majd érintse meg a **Kész** lehetőséget.

A jelenleg játszott zeneszám lejátszási listára történő felvételéhez érintse meg a → **Lejátszási listára** elemet.

Zenék lejátszása hangulat alapján

Hangulat alapján csoportosított zenék lejátszása. A lejátszási listát a készülék automatikusan elkészíti. A funkció használatához a → **Beállítások** → **Zene menü** → **Zene-sarok** → **Kész** elemet megérintve állítsa be a Music square menü megjelenítését a zenei könyvtár felső részén. Egy zeneszám hozzáadásakor érintse meg a **Zene-sarok** → → **Könyvtár frissítése** lehetőséget.

Érintse meg a **Zene-sarok** lehetőséget, majd válasszon egy hangulatcellát. Vagy az ujja húzásával jelöljön ki több cellát.

Kamera

Fényképek és videók készítésére használja ezt az alkalmazást.

A készülék fényképezőgépével készített fényképek és videók megtekintésére használja a **Galéria** alkalmazást. (87. o.)

Az Alkalmazások képernyőn érintse meg a **Kamera** lehetőséget. Vagy a lezárt képernyőn húzza a elemet a képernyőn bárhova.

- Használaton kívül a fényképezőgép automatikusan kikapcsol.
- Ellenőrizze, hogy tiszta-e a fényképezőgép objektívje. Ellenkező esetben a készülék nem biztos, hogy megfelelően fog működni azokban az üzemmódokban, amelyek használatához nagy felbontás szükséges.

Fényképezési etikett

- Ne készítsen fényképet vagy videofelvételt másokról a beleegyezésük nélkül.
- Ne készítsen olyan helyen fényképeket és videofelvételeket, ahol az törvénybe ütközik.
- Ne készítsen fényképeket és videofelvételeket olyan helyeken, ahol mások magánéletét megsértheti.

Fényképek készítése

Fénykép készítése

Érintse meg a képernyőn azt a területet, amelyre a fényképezőgépnek fókuszálnia kell. Amikor a téma éles, a fókusz keret színe zöldre vált. A fénykép elkészítéséhez érintse meg a ikont. Sorozatfelvétel készítéséhez érintse meg hosszan a ikont.



Jelenet mód

Az előre beállított értékek egyszerűbbé teszik a fényképek készítését.

Érintse meg a → **Éjszakai mód** lehetőséget.

- **Portré**: használja ezt a beállítást emberi témákhoz.
- **Tájkép**: Ebben az üzemmódban gazdagabb színárnyalatú fényképeket készíthet a kék égboltról és tájakról.
- **Sport**: használja ezt a beállítást gyorsan mozgó témákhoz.
- **Buli/beltér**: használja ezt a beállítást jól megvilágított beltéri témákhoz.
- **Strand/hó**: használja ezt a beállítást jól megvilágított vagy napos kültéri témákhoz.
- **Naplemente**: használja ezt a beállítást gazdagabb színekhez és élesebb kontrasztokhoz.
- **Hajnal**: használja ezt a beállítást az árnyalt színekhez.
- **Őszi színek**: használja ezt a beállítást a vöröses árnyalatú hátterű témákhoz.
- **Szöveg**: használja ezt a beállítást a könyvekhez vagy poszterekhez.
- **Gyertyafény**: használja ezt a beállítást sötét háttér előtt világos fényforrások esetén.
- **Tűzijáték**: Ezzel a beállítással erős kontrasztú témákat fényképezhet.
- **Ellenfény**: Ezzel a beállítással erős háttérmegvilágítású témákat fényképezhet.
- **Éjszakai**: Ezt a beállítást sötétebb körülmények közötti fényképezéshez használhatja.

Fényképezési mód

Számos fénykép effektus elérhető.

Érintse meg a → **Fénykép mód** lehetőséget.

- **Egy felvétel**: a egy fénykép készítése.
- **Legjobb fénykép**: egy képsorozat készítése, majd a legjobb elmentése.
- **Legjobb arc**: Ezzel a funkcióval több csoportképet készíthet, majd ezeket kombinálva a lehető legjobb képet készítheti.

  A fényképek elkészítéséhez érintse meg a ikont. A legjobb felvétel érdekében tartsa a fényképezőgépet stabilan és tartsa mozdulatlanul a fényképek készítése alatt. Amikor megnyílik a **Galéria**, érintse meg a sárga keretet minden arcon és válassza ki minden egyes archoz a legjobb pózt. Miután az egyes arcokhoz kiválasztotta a pózokat, a képek egy képpé kombinálásához és elmentéséhez érintse meg a **Mentés** lehetőséget.

- **Hangos kép**: Ezzel a funkcióval hangot is rögzíthet a fényképhez. Egy fénykép elkészítéséhez érintse meg a ikont. A fénykép elkészítése előtt a készülék néhány másodperc hangot rögzít.

Amikor ebben az üzemmódban készít fényképeket, a hang a beépített mikrofonnal kerül rögzítésre.

- **Arcészlelés**: a készülék beállítása az emberek arcának felismerésére és a fénykép elkészítésére.
- **Panoráma**: egy számos fénykép összefűzéséből előállított fénykép készítése.
- **Felvételmegosztás**: Fénykép küldése közvetlenül egy másik eszközre a Wi-Fi Direct funkcióval.
- **HDR**: Használja ezt a beállítást a megnövelt kontrasztarányú fénykép készítéséhez. Az eredeti, valamint egy kiegyenlített példány elmentésre kerül.
- **Képmego. baráttal**: a készülék beállítása, hogy felismerje a fényképen címkével jelölt archoz tartozó személyt és elküldje neki a fényképet. Az arc szögétől, arc méretétől, bőrszíntől, arckifejezéstől, fényviszonyoktól és az alany által viselt kiegészítőktől függően az arcfelismerés sikertelen lehet.
- **Szépség**: fénykép készítése világosabb arccal a lágyabb képek érdekében.
- **Mosoly felvétele**: fénykép készítése úgy, hogy a fényképezőgép megvárja, míg a téma elmosolyodik.
- **Gyenge fényviszonyok**: sorozatfelvétel készítése és egy fényképpé szerkesztése a képminőség javítása érdekében.

Panoráma fényképek

A panoráma fénykép egy széles tájkép, amely számos fénykép összefűzésével készül.

Érintse meg a → **Fénykép mód** → **Panoráma** lehetőséget.

Érintse meg a ikont és mozgassa a fényképezőgépet egy irányba. Amikor a panoráma-segédkeretek egybeesnek, a fényképezőgép automatikusan elkészíti a panoráma képsorozat következő felvételét. A felvétel leállításához ismételten érintse meg a ikont.

Ha a kereső nincs megfelelő irányban, a felvétel leáll.

Videók készítése

Videók készítése

Húzza el a fénykép-videó kapcsolót a videó ikonra, majd videó készítéséhez érintse meg a ikont. A felvétel szüneteltetéséhez érintse meg a ikont. A felvétel leállításához érintse meg a ikont.



Felvétel közben használja a következő műveleteket:

- Az élesség módosításához érintse meg a képet ott, ahová az élességet állítani szeretné. Az élesség kijelző közepére beállításához érintse meg a lehetőséget.
- Felvétel közben a videóból egy állókép rögzítéséhez érintse meg a ikont.

Felvételi mód

A felvételi mód váltásához érintse meg a ikont.

- **Normál**: használja ezt az üzemmódot normál minőséghez.
- **MMS-korlát**: használja ezt az üzemmódot az üzenetküldéshez csökkentett minőségű felvételhez.
- **Lassítás**: használja ezt az üzemmódot a mozgó témák videofelvételéhez. A készülék a videót lassítva fogja lejátszani.
- **Gyorsítás**: használja ezt az üzemmódot a mozgó témák videofelvételéhez. A készülék a videót gyorsítva fogja lejátszani.

Közelítés és távolítás

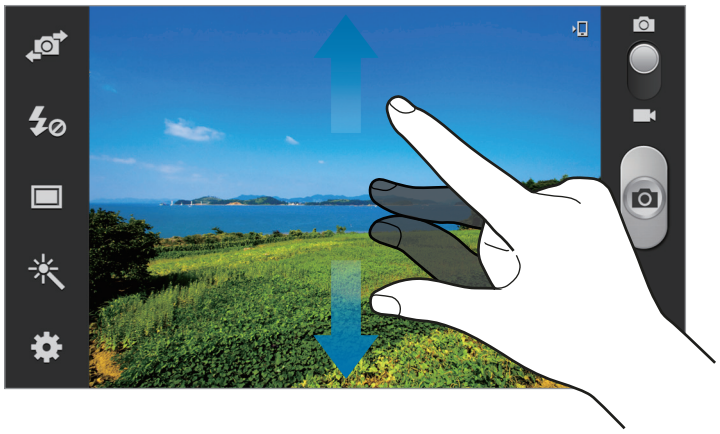

Használja az alábbi módszerek valamelyikét:

- Nagyításhoz, illetve kicsinyítéshez használja a hangerő gombot.
- A nagyításhoz húzza szét két ujját a képernyőn, kicsinyítéshez pedig csíptesse össze.

A kicsinyítés/nagyítás effektus akkor elérhető, amikor videofelvétel közben a zoom funkciót használják.

A fényképezőgép konfigurálási beállításai

A fényképezőgép konfigurálási beállításaihoz érintse meg a ikont. Az alábbi opciók nem mindegyike érhető el állókép és videokamera üzemmódokban egyaránt. Az elérhető lehetőségek a kiválasztott üzemmód függvényében változhatnak.

- **Gyorsindítók szerkesztése**: a gyakran használt beállítások parancsikonjainak átszervezése.
- **Hangerőgomb haszn. mint**: Az eszköz beállítása, hogy a Hangerő gombot használja a zár vagy nagyítás funkció vezérléséhez.
- **Sorozatfelvétel**: fényképsorozat készítése mozgó témáról.
- **GPS-címke**: GPS-hely címke csatolása a fényképhez.

- A GPS-vétel javítása érdekében kerülje az olyan helyeken való fényképezést, ahol a jel akadályokba ütközhet, például épületek között, alacsonyan fekvő területeken vagy rossz időben.
- A fotók internetre feltöltésekor a helyadatok megjelenhetnek a fényképeken. Ennek elkerüléséhez kapcsolja ki a GPS- címke beállítást.

- **Önarckép**: fotók készítése saját magáról.
- **Önfelvétel**: videofelvétel készítése saját magáról.
- **Mobilfény**: a vaku be-, illetve kikapcsolása.
- **Fénykép mód**: Fényképezési mód megváltoztatása.
- **Felvételmód**: A felvételi mód módosítása.
- **Effektusok**: válaszon a különféle elérhető fotó effektusok közül.
- **Éjszakai mód**: téma megváltoztatása.
- **Fényérték**: Ez határozza meg, hogy a fényképezőgép fényérzékelőjét mennyi fény éri. Gyengébb fényviszonyok között használjon magasabb értéket.
- **Fókuszmód**: fókusz mód kiválasztása. **Aut. fókusz** a fényképezőgép vezérli. **Makró** nagyon közeli témák fényképezésére szolgál.
- **Időzítő**: Használja ezt késleltetett felvételek készítésére.
- **Felbontás**: felbontás kiválasztása. Magasabb minőséghez használjon magasabb felbontást. Azonban ez több tárhelyet foglal.
- **Fehéregyensúly**: válasszon megfelelő fehéregyensúly beállítást, így a képek élethű színekben fognak megjelenni. A beállítások meghatározott világítási helyzetekhez lettek tervezve. Ezek a beállítások hasonlóak a professzionális fényképezőgépekben található fehéregyensúly tartományhoz.
- **ISO**: ISO-érték kiválasztása. Ez vezérli a fényképezőgép fényérzékenységét. A mértékegysége a filmes fényképezőgépekéhez hasonló. Az alacsony értékek álló, vagy jól megvilágított témákhoz. Míg a magasabb értékek gyorsan mozgó, vagy rosszul megvilágított témákhoz megfelelőek.
- **Mérés**: fénymérési mód kiválasztása. Meghatározza, hogy milyen módon kerül kiszámításra a fény mértéke. **Középre súlyozott** a jelenet közepén méri a háttérfény mennyiségét. A **Pontszerű** a fényerőt egy megadott ponton méri. **Mátrix** a teljes jelenetből átlagot számol.
- **Automatikus kontraszt**: a fényképezőgép beállítása az automatikus kontraszt használatához. Az automatikus kontraszt külső beavatkozás nélkül határozza meg a kontraszt szinteket.
- **Segédvonalak**: megjeleníti a kereső segédvonalakat a kompozíció beállításához és témák kiválasztásához.
- **Aut. felvételmegosztás**: Ezzel a beállítással az eszköz hátlapját másik NFC kompatibilis eszközhöz érintve, majd az eszköz képernyőjét megérintve automatikusan aktiválhatja a Wi-Fi Direct funkciót és fotómegosztási módba válthat.
- **Képstabilizátor**: A képstabilizáló be- vagy kikapcsolása. A képstabilizáló segít a fókuszálásban, amikor a fényképezőgép mozog.

- **Környezetérzékeny fájlnév**: a fényképezőgép beállítása a szövegtől függő címkék megjelenítésére.
- **Hangvezérlés**: Fényképezés hangvezérlésének be- vagy kikapcsolása.
- **Mentés tükrözve**: az eredeti kép türközésével készített fénykép létrehozása.
- **Képminőség**: A magasabb minőségű képek több tárhelyet igényelnek.
- **Videó minősége**: a videók képminőségének beállítása.
- **Tárhely**: memóriahely választása tároláshoz.
- **Visszaállít**: a fényképezőgép beállítások alaphelyzetbe állítása.

Parancsikonok

A parancsikonok átrendezése a fényképezőgép különböző funkcióinak könnyebb elérése érdekében.

Érintse meg a → **Gyorsindítók szerkesztése** lehetőséget.

Érintsen meg egy opciót, és húzza a képernyő bal oldalán található nyílásba. A lista többi ikonja megérintve és húzva áthelyezhető.

Galéria

A képek és videók megtekintéséhez használja ezt az alkalmazást.

Az Alkalmazások képernyőn érintse meg a **Galéria** lehetőséget.

Képek megtekintése

A **Galéria** elindításával megjeleníthetők az elérhető mappák. Amikor egy másik alkalmazás, pl. az **E-mail** elment egy képet, automatikusan létrejön a **Download** mappa a kép tárolására. Ehhez hasonló módon, amikor képernyőképet készít, az automatikusan létrehozza a **Screenshots** mappát. A mappa megnyitásához válassza ki a mappát.

A mappában a képek a létrehozási dátumuk szerint rendezve jelennek meg. Válasszon ki egy képet a teljes képernyős megtekintéshez.

Lépjen balra vagy jobbra az előző vagy következő kép megtekintéséhez.

Közelítés és távolítás

Egy képre nagyításhoz használja a következő módszerek valamelyikét:

- Nagyításhoz érintse meg bárhol kétszer a képernyőt.
- Nagyításhoz húzza szét két ujját bárhol a képen. Kicsinyítéshez pedig csíptesse össze, vagy érintse meg kétszer.

Képek megtekintése a mozgás funkció használatával

Egy funkció meghatározott mozgással történő végrehajtásához használja a mozgás funkciót.

Az Alkalmazások képernyőn érintse meg a **Beállítások** → **Saját eszköz** → **Mozgás** lehetőséget, húzza a **Mozgás** kapcsolót jobbra, majd kapcsolja be az egyes funkciókhoz tartozó kapcsolókat.

A mozgás funkció használatának befejezéséhez kapcsolja ki a funkció kapcsolóját.

Az egyes mozgás funkciók érzékenységének beállításához érintse meg a **Speciális beállítások** lehetőséget, majd használja a beállító csúszkát.

Videó lejátszása

Az előnézet során a videó fájlok ikonnal jelennek meg. Válassza ki a megtekinteni kívánt videót és érintse meg a ikont.

A videó egy részének kivágása

Válasszon egy videót, majd érintse meg a ikont. Húzza a kezdő zárójelet a kívánt kezdőpontra, húzza a vége zárójelet a kívánt végpontra majd mentse el a videót.

Képek szerkesztése

Egy kép megtekintése közben érintse meg a ikont és használja a következő funkciókat:

- **Kedvenc**: kép hozzáadása a kedvencekhez.
- **Diabemutató**: az aktuális mappában lévő képek megjelenítése diavetítésként.
- **Fényképkeret**: Ezzel a funkcióval megjegyzést vagy keretet adhat hozzá egy a képhez. A szerkesztett kép elmentésre kerül a **Photo frame** mappába.
- **Fényképes feljegyzés**: Ezzel a funkcióval megjegyzést írhat a kép hátoldalára. A jegyzet szerkesztéséhez érintse meg a ikont.
- **Másolás a vágólapra**: vágólapra másolás.

- **Nyomtatás**: A kép kinyomtatható, ha csatlakoztatja az eszközt egy nyomtatóhoz. Bizonyos nyomtatók nem biztos, hogy kompatibilisek ezzel a készülékkel.
- **Átnevez**: fájl átnevezése.
- **Fénykép megosztása baráttal**: a kép elküldése annak a személynek, aki meg van címkézve a képen.
- **Forgatás balra**: elforgatás az óramutató járásával ellentétesen.
- **Forgatás jobbra**: elforgatás óramutató járásával egyező irányba.
- **Körbevág**: A kék keret átméretezésével vághatja körbe, majd mentheti a benne lévő képet.
- **Beállít, mint**: A kép beállítása háttérképként vagy névjegyképként.
- **Részletek**: kép részleteinek megjelenítése.
- **Beállítások**: A galéria beállításainak módosítása.

Képek módosítása

Egy kép megtekintése közben érintse meg a → **Fényképszerkesztő** vagy **Paper Artist** lehetőséget.

Kedvenc képek

Kedvencekhez adáshoz egy kép megtekintésekor érintse meg a → **Kedvenc** lehetőséget.

Képek törlése

Használja az alábbi módszerek valamelyikét:

- Egy mappában érintse meg a → **Válasszon tételt** lehetőséget, kipipálással jelölje ki a képeket, majd érintse meg a elemet.
- Egy kép megtekintése közben érintse meg a ikont.

Képek megosztása

Használja az alábbi módszerek valamelyikét:

- Egy mappában érintse meg a → **Válasszon tételt** lehetőséget, válassza ki a másoknak elküldeni kívánt képeket, majd érintse meg a ikont.
- Másoknak elküldéshez vagy közösségi oldalakon megosztáshoz egy kép megtekintése közben érintse meg a ikont.

Beállítás háttérképként

Egy kép háttérképként beállításához vagy névjegyhez rendeléséhez a kép megtekintése közben érintse meg a → **Beállít, mint** lehetőséget.

Arcok címkézése

Érintse meg a → **Beállítások** elemet, majd pöccintsen a **Arc címke** lehetőségre. A képen a felismert arc körül megjelenik egy sárga keret. Érintse meg az arcot, érintse meg a **Név hozzáadása** lehetőséget és válasszon ki, vagy adjon hozzá egy névjegyet.

Amikor az arc címke megjelenik a képen, érintse meg az arc címkét és használja az elérhető opciókat, mint a hívás kezdeményezése vagy üzenetküldés.

Az arc szögétől, arc méretétől, bőrszíntől, arckifejezéstől, fényviszonyoktól és az alany által viselt kiegészítőktől függően az arcfelismerés sikertelen lehet.

Címke barát használata

Érintse meg a → **Beállítások** → **Környezetfüggő cím** lehetőséget, majd húzza el a **Környezetfüggő cím** kapcsolót jobbra, hogy a képek megnyitásakor megjelenjen a szövegtől függő címke (időjárás, hely, dátum, és a személy neve).

Mappákba szervezés

Mappa létrehozása az eszközön tárolt képek és videók rendezéséhez. A fájlokat egyik mappából a másikba másolhatja vagy helyezheti át.

Új mappa létrehozásához érintse meg a ikont. Írjon be egy nevet a mappa számára, érintse meg az **OK** elemet, majd pipálja ki a kívánt képeket vagy videókat. Hosszan érintse meg a kijelölt képek vagy videók bármelyikét, húzza az új mappába, majd érintse meg a **Kész** elemet. A másoláshoz érintse meg a **Másol** lehetőséget, az áthelyezéshez pedig a **Áthelyez** elemet.

Paper Artist

Vicces effektusokkal vagy keretekkel a kép illusztrációhoz hasonlóvá tételéhez használja ezt az alkalmazást.

Az Alkalmazások képernyőn érintse meg a **Paper Artist** lehetőséget.

A kép szerkesztéséhez használjon művészi eszközöket. Az eszköz a szerkesztett képet a **Galéria** → **Paper Pictures** mappába menti.



Videó

Videó fájlok lejátszásához használja ezt az alkalmazást.

Az Alkalmazások képernyőn érintse meg a **Videó** lehetőséget.

Ne zárja le az eszköz kijelzőjét DivX Video-On-Demand lejátszása közben. DivX Video-On-Demand lejátszásakor a képernyő minden lezárásakor egy egység elveszik a bérleti számlálóból.

Videó lejátszása

Válassza ki a lejátszandó videót.

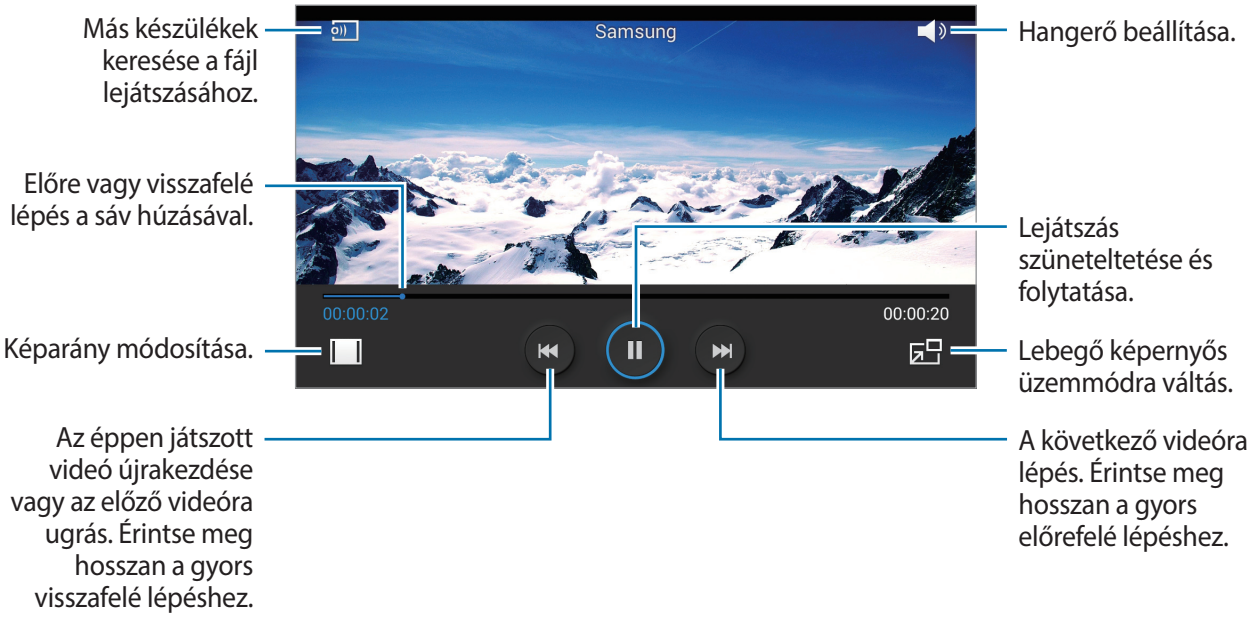

A vezérlőpanel helyének testreszabásához, lejátszás közben érintse meg a → **Beállítások** → **Minivezérlő** lehetőséget. Ezt követően húzza a **Minivezérlő** kapcsolót jobbra, és válasszon egy opciót a vezérlőpanel megjelenítéséhez.

Ez a szolgáltatás csak fekvő tájolásban érhető el.

Videók törlése

Érintse meg a → **Töröl** elemet, válasszon ki videókat, majd érintse meg a **Töröl** lehetőséget.

Videók megosztása

Érintse meg a → **Megosztás** lehetőséget, válasszon ki videókat, majd érintse meg a **Kész** lehetőséget és válassza ki a megosztás módját.

A felugró videólejátszó használata

Használja ezt a funkciót más alkalmazások használatára a videólejátszó bezárása nélkül. A felugró lejátszó használatához videók megtekintése közben érintse meg a ikont.

A lejátszó nagyításához húzza szét két ujját a képernyőn, kicsinyítéséhez pedig csíptesse össze. A lejátszó áthelyezéséhez húzza a lejátszót a kívánt irányba.

YouTube

A YouTube honlapról származó videók megtekintéséhez használja ezt az alkalmazást.

Az Alkalmazások képernyőn érintse meg a **YouTube** lehetőséget.

Ez az alkalmazás nem biztos, hogy minden országban és nem minden szolgáltatónál elérhető.

Videók megtekintése

Érintse meg a ikont, majd adja meg a kulcsszót. Egy videó megtekintéséhez válassza ki a keresési eredmények valamelyikét.

A teljes képernyős megjelenítéshez forgassa el a készüléket fekvő tájolásba.

Videók megosztása

Válassza ki a megtekinteni kívánt videót, érintse meg a ikont, és válassza ki a megosztási módot.

Videók feltöltése

Érintse meg a → **Feltöltések** → elemet, válasszon ki egy videót, adja meg a videóhoz tartozó információkat, majd érintse meg a lehetőséget.

Flipboard

A személyre szabott magazinok eléréséhez használja ezt a szolgáltatást.

Az Alkalmazások képernyőn érintse meg a **Flipboard** lehetőséget.

Ez az alkalmazás nem biztos, hogy minden országban és nem minden szolgáltatónál elérhető.

A Flipboard elindításához pöccintsen az üdvözlő oldalon, válasszon hír témakört és érintse meg a **Build Your Flipboard** lehetőséget.

Válasszon egy címlapsztorit vagy témakört, lapozzon végig a Flipboard oldalakon, majd válasszon ki egy cikket, amelyet el szeretne olvasni.

Alkalmazás és média tárolás

Play Áruház

A készüléken futtatható alkalmazások és játékok megvásárlására és letöltésére használja ezt az alkalmazást.

Az Alkalmazások képernyőn érintse meg a **Play Áruház** lehetőséget.

Ez az alkalmazás nem biztos, hogy minden országban és nem minden szolgáltatónál elérhető.

Alkalmazások telepítése

Böngésszen az alkalmazásokat kategóriák szerint, vagy érintse meg a ikont a kulcsszó alapján történő kereséshez.

Az információk megtekintéséhez válasszon ki egy alkalmazást. Letöltéshez érintse meg a **TELEPÍTÉS** lehetőséget. Amennyiben az alkalmazásnak díja van, úgy a vásárlás befejezéséhez érintse meg az árat, és kövesse a képernyőn megjelenő utasításokat.

- Amennyiben bármely megvásárolt alkalmazáshoz új verzió jelenik meg, a képernyő tetején megjelenik egy frissítés ikon, amely a frissítés elérhetőségére figyelmeztet. Nyissa meg az értesítési panelt és az alkalmazás frissítéséhez érintse meg az ikont.
- A más forrásokból letöltött alkalmazások telepítéséhez az Alkalmazások képernyőn érintse meg a **Beállítások** → **Egyebek** → **Biztonság** → **Ismeretlen források** lehetőséget.

Alkalmazások eltávolítása

A **Play Áruház** oldalról vásárolt alkalmazások eltávolítása.

Érintse meg a → **Saját alkalmazások** lehetőséget, válassza ki a törölni kívánt alkalmazást a telepített alkalmazások listájából, majd érintse meg az **ELTÁVOLÍTÁS** lehetőséget.

Samsung Apps

A Samsung alkalmazások megvásárlásához és letöltéséhez használja ezt az alkalmazást. További információkért kérjük, látogasson el az *apps.samsung.com* weboldalra.

Az Alkalmazások képernyőn érintse meg a **Samsung Apps** lehetőséget.

Ez az alkalmazás nem biztos, hogy minden országban és nem minden szolgáltatónál elérhető.

Alkalmazások telepítése

Alkalmazások böngészése kategóriák szerint. Egy kategória kiválasztásához érintse meg a **Kategória** ikont.

Egy alkalmazás kereséséhez érintse meg a képernyő tetején található ikont, majd a keresés mezőbe adja meg a kulcsszót.

Az információk megtekintéséhez válasszon ki egy alkalmazást. Letöltéshez érintse meg az **Ingyenes** ikont. Amennyiben az alkalmazásnak díja van, akkor a vásárlás befejezéséhez érintse meg az árat, és kövesse a képernyőn megjelenő utasításokat.

Amennyiben bármely megvásárolt alkalmazáshoz új verzió jelenik meg, a képernyő tetején megjelenik egy frissítés ikon, amely a frissítés elérhetőségére figyelmeztet. Nyissa meg az értesítési panelt és az alkalmazás frissítéséhez érintse meg az ikont.

S Suggest

A Samsung által javasolt legújabb alkalmazások böngészéséhez és letöltéséhez használja ezt az alkalmazást.

Az Alkalmazások képernyőn érintse meg az **S Suggest** lehetőséget.

Ez az alkalmazás nem biztos, hogy minden országban és nem minden szolgáltatónál elérhető.

Game Hub

A játékok eléréséhez használja ezt az alkalmazást.

Az Alkalmazások képernyőn érintse meg a **Game Hub** lehetőséget.

Ez az alkalmazás nem biztos, hogy minden országban és nem minden szolgáltatónál elérhető.

Lépjen jobbra vagy balra és válasszon ki egy játékot, amelyet le kíván tölteni a **Samsung Apps** oldalról.

Music Hub

Használja ezt az alkalmazást zenék lejátszásához és zeneszámok vagy albumok vásárlása a Music Hub katalógusból.

Iratkozzon fel a Music Hub prémium szolgáltatásra, hogy élvezhesse a személyre szabott ajánlatokat, a zeneszámok korlátlan meghallgatását, a személyes rádióállomásokat, és az Ön összes zenéjének felhőalapú tárolását lehetővé tevő szolgáltatást.

További részletekért érintse meg a → **Súgó** lehetőséget.

Az Alkalmazások képernyőn érintse meg a **Music Hub** lehetőséget.

- Ez az alkalmazás nem biztos, hogy minden országban és nem minden szolgáltatónál elérhető.
- Bizonyos funkciók a feliratkozási feltételek függvényében eltérő címet viselhetnek.
- Egyes funkciók, például a zenehallgatási szolgáltatások nem minden országban és nem minden szolgáltatónál érhetők el.

SAJÁT ZENÉIM

A készüléken és a felhőalapú tároló szerveren tárolt zenék lejátszása. Valamennyi zenéje automatikusan szinkronizálva marad a számítógépével.

ÁRUHÁZ

Élvezze a zeneszámok korlátlan meghallgatását. Hallgasson online zeneszámokat, vagy töltse le őket a hálózati elérés nélküli meghallgatáshoz. Adjon hozzá zeneszámokat a lejátszási listákhoz, és ossza meg ezeket a barátaival.

RÁDIÓHULLÁMÚ

Hallgasson zenét rádióállomásokon, vagy hozzon létre egy sajátot. Személyre szabhatja az állomását az Ön által kedvelt előadó alapján. Az állomás az Ön kedvenc előadójához hasonló zeneszámokat fog lejátszani. A Music Hub-tól személyre szabott ajánlatokat is kaphat.

Play Könyvek

Könyvfájlok olvasásához és letöltéséhez használja ezt az alkalmazást.

Az Alkalmazások képernyőn érintse meg a **Play Könyvek** lehetőséget.

Ez az alkalmazás nem biztos, hogy minden országban és nem minden szolgáltatónál elérhető.

Play Movies

Tévéműsorok megtekintéséhez, letöltéséhez és mozifilmek kölcsönzéséhez használja ezt az alkalmazást.

Az Alkalmazások képernyőn érintse meg a **Play Movies** lehetőséget.

Ez az alkalmazás nem biztos, hogy minden országban és nem minden szolgáltatónál elérhető.

Play Zene

Használja ezt az alkalmazást a készüléken lévő vagy a Google cloud szolgáltatásból elérhető zenék hallgatására.

Az Alkalmazások képernyőn érintse meg a **Play Zene** lehetőséget.

Ez az alkalmazás nem biztos, hogy minden országban és nem minden szolgáltatónál elérhető.

Play Játékok

Ezzel az alkalmazással játékokat tölthet le és játszhat.

Az Alkalmazások képernyőn érintse meg a **Play Játékok** lehetőséget.

Ez az alkalmazás nem biztos, hogy minden országban és nem minden szolgáltatónál elérhető.

Play Újságos

Ezzel az alkalmazással újságokra vagy magazinokra fizethet elő, illetve megvásárolhatja azokat.

Az Alkalmazások képernyőn érintse meg a **Play Újságos** lehetőséget.

Ez az alkalmazás nem biztos, hogy minden országban és nem minden szolgáltatónál elérhető.

Readers Hub

Könyvfájlok letöltéséhez és olvasásához használja ezt az alkalmazást.

Az Alkalmazások képernyőn érintse meg a **Readers Hub** lehetőséget.

Ez az alkalmazás nem biztos, hogy minden országban és nem minden szolgáltatónál elérhető.

Válasszon egy kategóriát, keressen egy könyv fájlt, majd töltse le.

Video Hub

Videók eléréséhez és letöltéséhez használja ezt az alkalmazást.

Az Alkalmazások képernyőn érintse meg a **Video Hub** lehetőséget.

Ez az alkalmazás nem biztos, hogy minden országban és nem minden szolgáltatónál elérhető.

Válasszon egy beállítási kategóriát, majd egy videót.

Learning Hub

Oktatóanyagok eléréséhez használja ezt az alkalmazást.

Az Alkalmazások képernyőn érintse meg a **Learning Hub** lehetőséget.

Ez az alkalmazás nem biztos, hogy minden országban és nem minden szolgáltatónál elérhető.

Válasszon egy beállítási kategóriát, majd egy leckét vagy könyvet.

Segédprogramok

S Jegyzet

Képek és hangfelvételek használatával történő jegyzetek készítéséhez használja az S Jegyzet alkalmazást.

Az Alkalmazások képernyőn érintse meg az **S Jegyzet** lehetőséget.

Az S toll használható az S JEgyzet megnyitására. Érintse meg kétszer a képernyőt, miközben nyomva tartja az S toll gombját.

Jegyzet sablonok kiválasztása

Érintse meg a + lehetőséget, majd válassza ki az alábbi sablonok valamelyikét:

- **Jegyzet/Ötlet feljegyzése/Jegyzet**: egyszerű jegyzet készítése üres oldalból.
- **Tárgyalásjegyzet**: találkozók, konferenciák vagy órák jegyzeteinek elkészítése.
- **Folyóirat**: multimédiás jegyzet készítése multimédiás fájlok beillesztésével.
- **Napló**: fényképes napló létrehozása.
- **Recept**: saját recept létrehozása.
- **Utazás**: utazási élmények feljegyzése.
- **Születésnap**: Hozzon létre egy születésnapi üdvözlőkártyát.

Jegyzetek készítése

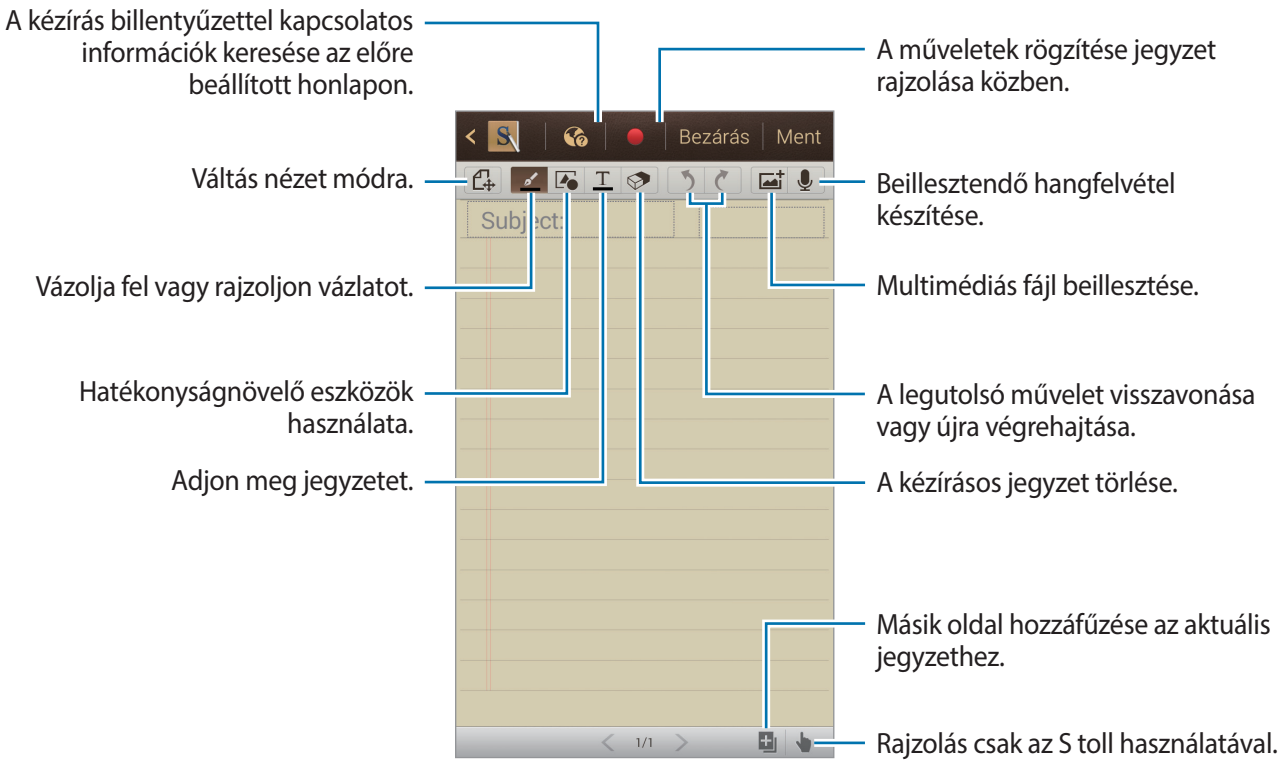

A toll típusának, vonalvastagságának vagy a toll színének módosításához jegyzetelés közben érintse meg a ikont.

Kézírás törlése közben a radír méretének módosításához vagy a jegyzet teljes törléséhez érintse meg a ikont.

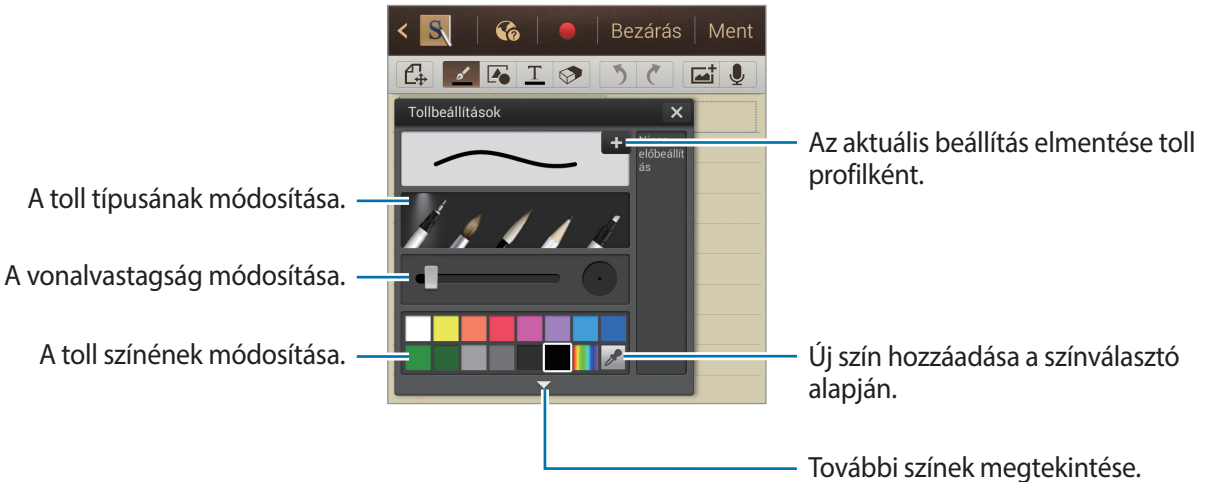

A lap hátterének módosításához érintse meg a → **Háttér módosítása** lehetőséget.

Címkék hozzáadásához érintse meg a → **Új címke** lehetőséget.

Multimédiás fájlok vagy hangfelvétel beillesztése

Multimédiás fájlok beillesztéséhez érintse meg a ikont. Hangfelvétel beillesztéséhez érintse meg a ikont.

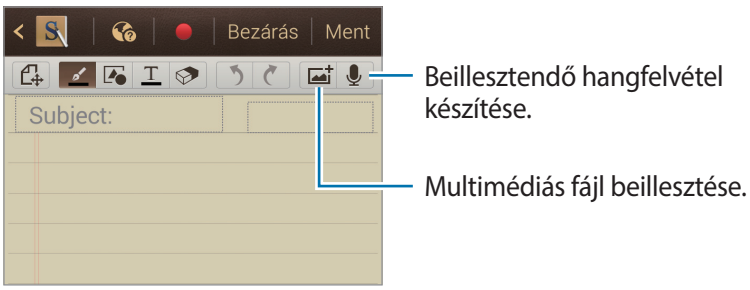

Hatékonyságnövelő eszközök használata

Érintse meg kétszer a lehetőséget, majd válassza ki az alábbi eszközök valamelyikét:

- **Alakzat felismerése**: a megrajzolt alakzat átalakítása.
- **Képlet felismerése**: kézzel írt képlet átalakítása megfelelően formázott képletté. A képlettel kapcsolatos részletes információkért érintse meg a **Keresés** lehetőséget.
- **Kézírásból szöveg**: kézírásos jegyzet átalakítása.

Jegyzetek böngészése

Jegyzet bélyegképek böngészése felfelé és lefelé léptetéssel.

Jegyzetek Samsung fiókkal szinkronizálásához érintse meg a → **Frissít** lehetőséget.

A jegyzetek dátum, cím vagy egyebek alapján történő rendezéséhez érintse meg a → **Rendezés** lehetőséget.

A nézet megváltoztatásához érintse meg a → **Megtekintés** elemet.

Jegyzet készítéséhez PDF, képfájl vagyjegyzet importálásával érintse meg a → **Importálás** lehetőséget.

Jegyzetek másik fájlformátumba exportálásához érintse meg a → **Exportálás** lehetőséget.

Egy mappa létrehozásához érintse meg a → **Mappa létrehozása** lehetőséget.

A jegyzetek sorrendjének módosításához érintse meg az → **Átrendezés** lehetőséget.

Jegyzetek másolásához érintse meg a → **Másol** lehetőséget.

Jegyzetek másik mappába áthelyezéséhez érintse meg az → **Áthelyez** lehetőséget.

Az S Jegyzet beállítások módosításához érintse meg a → **Beállítások** lehetőséget.

Az S Jegyzet oktatóanyagának megtekintéséhez érintse meg az → **Tankönyv** lehetőséget.

Jegyzet írása

Érintse meg a jegyzet bélyegképét a megnyitáshoz.

A jegyzet más oldalaira lépéshez lépjen jobbra vagy balra.

Egy jegyzet létrehozásához érintse meg a → **Jegyzet létrehozása** lehetőséget.

A jegyzet másoknak való elküldéséhez érintse meg a → **Megosztás** elemet.

A jegyzet képfájlként vagy PDF fájlként mentéséhez érintse meg az → **Exportálás** lehetőséget.

A lap hátterének módosításához érintse meg a → **Háttér módosítása** lehetőséget.

Jegyzet hozzáadásához vagy törléséhez érintse meg az → **Oldalak szerkesztése** lehetőséget.

Egy jegyzet törléséhez érintse meg a → **Törlés** lehetőséget.

Címkék hozzáadásához érintse meg a → **Új címke** lehetőséget.

A jegyzet eseményként mentéséhez érintse meg az → **Esemény létrehozása** lehetőséget.

A jegyzet más néven történő elmentéséhez érintse meg a → **Mentés másként** elemet.

A kezdőképernyőn a jegyzethez parancsikon létrehozásához érintse meg a → **Beállítás gyorsgombként** lehetőséget.

A jegyzet háttérképként beállításához, vagy névjegyhez rendeléséhez érintse meg a → **Beállít, mint** lehetőséget.

A jegyzet kinyomtatható, ha csatlakoztatja az eszközt egy nyomtatóhoz. Érintse meg a → **Nyomtatás** lehetőséget. Az Ön eszköze csak bizonyos Samsung nyomtatókkal kompatibilis.

S Tervező

Az események és feladatok kezelésére használja ezt az alkalmazást.

Az Alkalmazások képernyőn érintse meg az **S Tervező** lehetőséget.

Események vagy feladatok létrehozása

Érintse meg a ikont, majd használja az alábbi módszerek valamelyikét:

- **Esemény hozzáadása**: Esemény megadása opcionális ismétlési beállítással.
- **Feladat hozzáadása**: Feladat megadása opcionális ismétlési beállítással.
- **Jegyzet hozzáadása**: Kézi jegyzet létrehozása a dátumhoz csatolás céljából.

Egy esemény vagy feladat gyorsabb hozzáadásához érintsen meg egy dátumot, majd érintse meg újra.

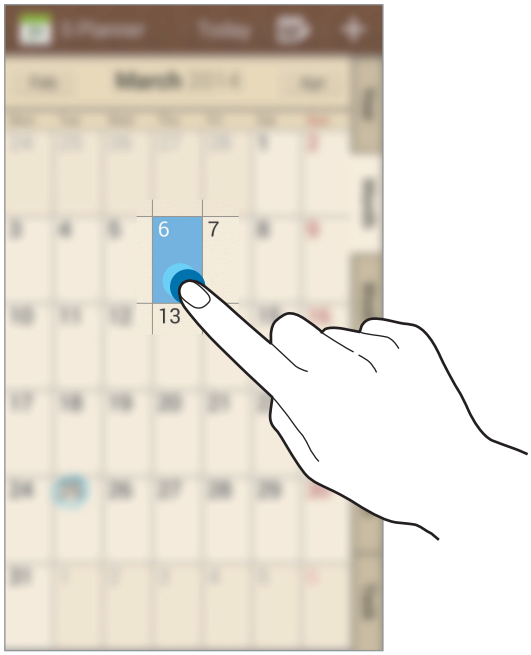

Adjon meg egy címet és határozza meg, hogy melyik naptárat szeretné használni vagy melyikkel szeretne szinkronizálni. Ezután további részletek hozzáadásához érintse meg az **Esemény részl. szerk.** vagy **Feladat részl. szerk.** lehetőséget, például, hogy milyen gyakorisággal ismétlődjön, mikor legyen előzetes értesítés, vagy hol lesz a helyszín.

Az esemény helyszínének megjelenítéséhez csatoljon térképet. Adjon meg egy helyszínt a **Hely** mezőben, érintse meg a mező melletti ikont, majd határozza meg a helyet a megjelenő térképen a pontos hely hosszú megérintésével.

Jegyzet csatolása az S Jegyzetből. Érintse meg a **Jegyzetek** lehetőséget, majd írja meg az új jegyzetet, vagy válasszon egyet a meglévő jegyzetek közül.

Csatoljon egy képet. Érintse meg a **Képek** lehetőséget, majd készítsen egy fényképet, vagy válasszon egyet a meglévő képek közül.

Jegyzetek dátumhoz csatolása

A kiválasztáshoz érintse meg hosszan a dátumot, amivel megjelenik a jegyzetfüzet.

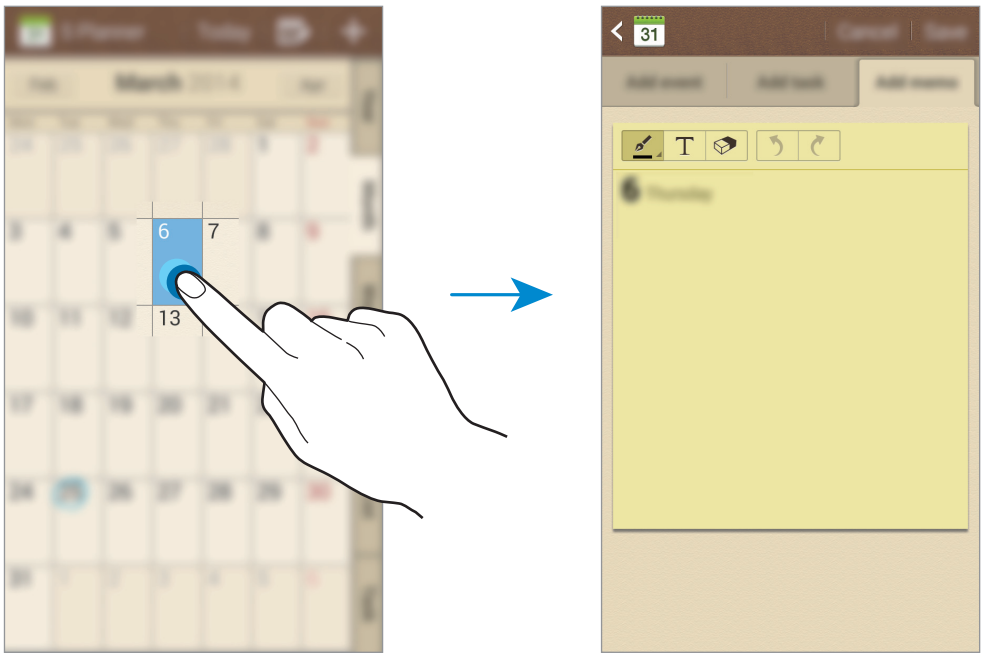

Szinkronizálás Google naptárral

Az Alkalmazások képernyőn érintse meg a **Beállítások** → **Fiókok** → **Google** lehetőséget a **Saját fiókok** → egy Google fiók → **Naptár szinkronizálása** lehetőséget. A frissítéshez kézi szinkronizáláshoz az Alkalmazások képernyőn érintse meg az **S Tervező** → ☰ → **Szinkronizálás** lehetőséget.

A szinkronizált esemény vagy feladatok megjelenítéséhez érintse meg a ☰ → **Naptárak** → **Kijelző** lehetőséget, válasszon egy Google fiókot, majd jelölje be a **Kész** lehetőséget.

A Naptár típusának módosítása

A képernyő jobb oldalán válasszon a számos naptártípus közül, mint például éves, havi, heti és egyéb. A naptár típusának módosítására a csíptetés mozdulat is használható. Például, csíptessen a hónapos naptárról az éves naptárra, és húzza szét az ujját az éves naptár hónaposra visszaváltásához.

Események keresése

Érintse meg a → **Keresés** lehetőséget, majd adja meg a keresendő kifejezést.

Az adott napi események megtekintéséhez érintse meg a képernyő tetején található **Ma** lehetőséget.

Események törlése

Válasszon ki egy eseményt vagy feladatot és érintse meg a → **Töröl** lehetőséget.

Események megosztása

Válasszon egy eseményt, érintse meg a → **Megosztás** lehetőséget, majd válassza ki a megosztás módját.

Dropbox

Használja ezt az alkalmazást a fájlok mentésére és megosztására a Dropbox cloud tárolóhelyen keresztül. Amikor fájlokat ment a Dropbox mappájába, készüléke automatikusan szinkronizál a webszerverrel, és bármely más számítógéppel, amelyen telepítve van a Dropbox alkalmazás.

Az Alkalmazások képernyőn érintse meg a **Dropbox** lehetőséget.

Ez az alkalmazás nem biztos, hogy minden országban és nem minden szolgáltatónál elérhető.

A Dropbox első futtatásakor a beállítás befejezéséhez kövesse a képernyőn megjelenő utasításokat.

Ha a Dropbox aktiválva lett, érintse meg a **Turn on Camera Upload** lehetőséget, hogy automatikusan feltölthesse a Dropbox-ra a készülék kamerájával készített képeket és videókat. A feltöltött fényképek és videók megtekintéséhez érintse meg a ikont. Fájlok megosztásához vagy törléséhez, vagy albumok létrehozásához érintse meg a ikont, majd válasszon fájlokat.

Fájlok Dropboxba töltéséhez érintse meg a → → **Upload here** → **Photos or videos** vagy **Other files** lehetőséget. A Dropboxban lévő fájlok megnyitásához válasszon ki egy fájlt.

A kedvencek listájához adáshoz a fájl megtekintése közben érintse meg a ikont. A kedvencek listájában lévő fájlok megnyitásához érintse meg a ikont.

Felhő

A Samsung vagy Dropbox fiókkal a fájlok szinkronizálásához vagy az alkalmazások adatainak biztonsági mentéséhez használja ezt a szolgáltatást.

Az Alkalmazások képernyőn érintse meg a **Beállítások** → **Fiókok** → **Felhő** lehetőséget.

Ez a funkció nem minden országban és nem minden szolgáltatónál érhető el.

Szinkronizálás Samsung fiókkal

A fájlok szinkronizálásához érintse meg a Samsung fiókot vagy a **Szinkronizálás beállításai** lehetőséget.

Adatok biztonsági mentése vagy visszaállítása

Az Ön Samsung fiókjából az adatok visszaállításához vagy biztonsági mentéséhez érintse meg a **Biztonsági mentés** vagy a **Helyreállít** lehetőséget.

Szinkronizálás Dropboxal

Érintse meg a **Dropbox-fiók** lehetőséget, majd adja meg a Dropbox fiókot. A telepítés befejezéséhez kövesse a képernyőn megjelenő utasításokat.

Miután bejelentkezett, érintse meg az **Allow** lehetőséget, és az eszköz bármilyen változtatás esetén automatikusan szinkronizálja a fájlokat a Dropboxal.

Drive

Ezzel az alkalmazással dokumentumokat hozhat létre és szerkeszthet, valamint megoszthatja ezeket másokkal a Google Drive tárhelyen keresztül. Ha dokumentumokat hoz létre vagy fájlokat tölt fel a Google Drive-ra, a készülék automatikusan szinkronizálást végez a webszerverrel és minden olyan számítógéppel, amelyre a Google Drive telepítve van. Átküldés vagy letöltés nélkül hozzáférhet a fájljaihoz.

Az Alkalmazások képernyőn érintse meg a **Drive** lehetőséget.

Ez az alkalmazás nem biztos, hogy minden országban és nem minden szolgáltatónál elérhető.

Óra

Használja ezt az alkalmazást értesítések beállítására, az idő megtekintésére a világ bármely táján, egy esemény időtartamának mérésére vagy asztali óraként.

Az Alkalmazások képernyőn érintse meg a **Óra** lehetőséget.

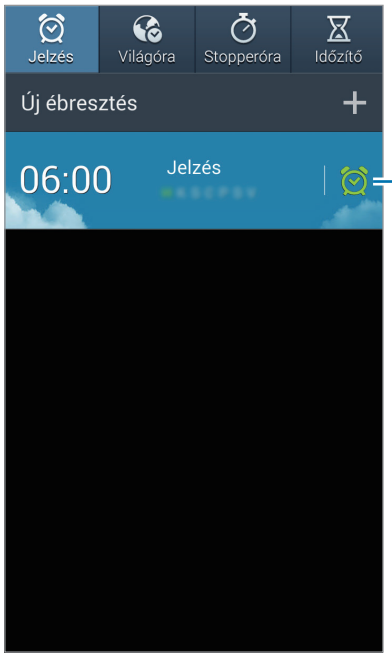

Jelzés

Hangjelzések beállítása

Érintse meg az **Új ébresztés** lehetőséget, állítsa be az időt, amikor a riasztás kikapcsoljon, válassza ki a riasztás ismétlési napjait, majd érintse meg a **Mentés** lehetőséget.

- **Helyfüggő jelzés**: Állítson be egy helyet. A riasztás csak akkor áll le, ha az adott helyre érkezik.
- **Szundi**: Itt állíthat be egy időintervallumot és a beállított időpont utáni ismétlések számát az ébresztő számára.
- **Intelligens jelzés**: Beállíthatja, hogy az ébresztés a beállított időpont előtt szólaljon meg.

Riasztások leállítása

A riasztás leállításához húzza a ikont a nagy körön kívülre. Az ébresztés egy megadott időtartam letelte utáni megismétléséhez húzza a ikont a nagy körön kívülre.

Riasztások törlése

Érintse meg hosszan a riasztást, majd érintse meg a **Törlés** lehetőséget.

Világóra

Órák létrehozása

Érintse meg a **Város hozzáadása** lehetőséget, majd adja meg a város nevét, vagy válassza ki a várost a városok listájából.

A nyári időszámítás beállításához érintse meg hosszan az órát, majd érintse meg a **Nyári időszámítás beállításai** lehetőséget.

Órák törlése

Érintse meg hosszan az órát, majd érintse meg a **Törlés** lehetőséget.

Stopperóra

Egy esemény méréséhez érintse meg az **Indít** lehetőséget. Részidők méréséhez érintse meg a **Köridő** lehetőséget.

A köridők törléséhez érintse meg a **Visszaállít** lehetőséget.

Időzítő

Állítsa be az időtartamot, majd érintse meg az **Indít** lehetőséget.

Amikor az időzítő lejár, húzza a ikont a nagy körön kívülre.

Asztali óra

A teljes képernyős megtekintéshez érintse meg a ikont.

Számológép

Használja ezt az alkalmazást az egyszerű és komplex számításokhoz.

Az Alkalmazások képernyőn érintse meg a **Számológép** lehetőséget.

A tudományos számológép megjelenítéséhez fordítsa fekvő helyzetbe a készüléket. Amennyiben a **Képernyő elforg.** funkció ki van kapcsolva, érintse meg a → **Tudományos számológép** lehetőséget.

A számítási előzmények megtekintéséhez a billentyűzetet el kell rejteni, ehhez érintse meg a ikont.

Az előzmények törléséhez érintse meg az → **Előzmények törlése** lehetőséget.

A számológép kényelmes egykezes használatra váltásához érintse meg az → **Egykezes működés be** lehetőséget.

Hangrögzítő

Hangjegyzetek lejátszásához vagy felvételéhez használja ezt az alkalmazást.

Az Alkalmazások képernyőn érintse meg a **Hangrögzítő** lehetőséget.

Hangjegyzet felvétele

A felvétel elindításához érintse meg a ikont. Beszéljen a készülék alján található mikorfonba. A felvétel szüneteltetéséhez érintse meg a ikont. A felvétel leállításához érintse meg a ikont.



Hangjegyzet lejátszása

Lejátszáshoz válasszon egy hangjegyzetet.

- : Hangos jegyzet vágása.
- x1.0 : Lejátszási sebesség beállítása.
- : a lejátszás szüneteltetése.
- 60s / 60s : 60 másodperc léptetése előre vagy visszafelé.
- / : az előző vagy a következő hangjegyzetre ugrás.

A hangjegyzet másoknak elküldéséhez érintse meg a → **Megosztás** lehetőséget, majd válassza ki a megosztási módot.

Hangjegyzetek kezelése

A hangjegyzetek listájában érintse meg a ikont és válassza a következők egyikét:

- **Megosztás**: Válassza ki az elküldeni kívánt hangos jegyzetet, majd válasszon egy megosztási módot.
- **Törlés**: a törölni kívánt hangjegyzetek kiválasztása.
- **Beállítások**: a hangrögzítés beállításainak módosítása.
- **Befejez**: a hangrögzítő bezárása.

Fájlok mentése szövegtől függő címkékkel

A hangjegyzetek listájában érintse meg a → **Beállítások** → **Környezetérzékeny fájlnév** → **Be** lehetőséget.

S Voice

Ezen az alkalmazáson keresztül hangutasítások segítségével végezhet el különféle funkciókat.

Az Alkalmazások képernyőn érintse meg a **S Voice** lehetőséget. Vagy nyomja meg kétszer a Kezdőlap gombot.

Ez az alkalmazás nem biztos, hogy minden országban és nem minden szolgáltatónál elérhető.

Az alábbiakban számos példa látható a kimondott hangutasításokra:

- Zene megnyitása
- Számológép indítása
- Lili mobil szám hívása
- Lili munkahelyi szám tárcsázása
- Programok ellenőrzése

Tanácsok a jobb hangfelismeréshez

- Beszéljen tisztán.
- Beszéljen csendes környezetben.
- Ne használjon sértő vagy szleng kifejezéseket.
- Kerülje a tájszólást.

A készülék a környezet vagy beszédstílus függvényében nem biztos, hogy felismeri a parancsokat.

Kézmentes üzemmód

Kézmentes üzemmódban bejövő hívások, üzenetek és értesítések esetén a készülék hangosan felolvassa a tartalmakat, így a készüléket vezetés közben kéz nélkül is használhatja. Például, bejövő hívás esetén a készülék hangosan felolvassa a hívó fél nevét vagy telefonszámát.

A kézmentes üzemmód bekapcsolásához mondja ezt: "Kézmentes üzemmód bekapcsolás."

Ébresztési utasítások használata a lezárt képernyőn

A lezárt képernyőn számos funkciót használhat az előre beállított ébresztési utasításokkal.

A funkció bekapcsolásához az Alkalmazások képernyőn érintse meg a **Beállítások** → **Saját eszköz** → **Képernyő lezárása** lehetőséget, majd elemet, majd jelölje be a **Ébresztés a zárolt képernyőn** jelölőnégyzetet.

Google

Használja ezt az alkalmazást az Internetes keresésen kívül a készüléken található alkalmazások és azok tartalmának keresésére is, beleértve a Névjegyek, Üzenetek, Zenelejátszó, és más alkalmazásokat.

Az Alkalmazások képernyőn érintse meg a **Google** lehetőséget.

Ez az alkalmazás nem biztos, hogy minden országban és nem minden szolgáltatónál elérhető.

Keresés a készüléken

Érintse meg a keresés mezőt, majd adja meg a kulcsszót. Vagy érintse meg a ikont, majd mondja ki a kulcsszót.

Keresési hely

A keresni kívánt alkalmazások kiválasztásához érintse meg a → **Beállítások** → **Keresés a telefonon**, lehetőséget és pipálja be a keresni kívánt elemeket.

Google Asszisztens

Az aktuális időjárás, tömegközlekedési információk, a következő találkozó és egyebek legjobb időpontban történő megjelenítésére szolgáló Google Now kártyák megtekintéséhez indítsa el a Google keresést.

A Google keresés első indításakor csatlakozzon a Google Now szolgáltatáshoz. A Google Now beállítások módosításához érintse meg a → **Beállítások** lehetőséget, majd húzza a **Google Asszisztens** kapcsolót balra vagy jobbra.

Hangalapú keresés

A weboldalak hang által történő kereséséhez használja ezt az alkalmazást.

Az Alkalmazások képernyőn érintse meg a **Hangalapú keresés** lehetőséget.

Ez az alkalmazás nem biztos, hogy minden országban és nem minden szolgáltatónál elérhető.

Amikor a **Most beszéljen** megjelenik a képernyőn, mondjon ki egy kulcsszót vagy kifejezést.

Saját fájlok

A készüléken tárolt minden típusú fájl, beleértve a képek, videók, zenék és hangklippek eléréséhez használja ezt az alkalmazást.

Az Alkalmazások képernyőn érintse meg a **Saját fájlok** lehetőséget.

Fájlok megtekintése

A megnyitáshoz válasszon ki egy kategóriát, majd egy mappát. Az előző mappába visszalépéshez érintse meg a ikont. Ha vissza szeretne lépni a kezdőkönyvtárba, érintse meg a ikont.

Egy mappában érintse meg a ikont, majd használja az alábbi opciók valamelyikét:

- **Összes kijelölése**: minden fájl kijelölése, hogy egyidőben alkalmazható legyenek rajtuk ugyanaz az opció.
- **Mappa létrehozása**: egy mappa létrehozása.
- **Keresés**: fájlok keresése.
- **Megtekintés**: nézet megváltoztatása.
- **Rendezés**: fájlok vagy mappák rendezése.
- **Beállítások**: a fájlkezelés beállításainak módosítása.

Parancsikonok hozzárendelése mappákhoz

Parancsikon hozzáadása a kezdőkönyvtárba a gyakran használt mappákhoz. Érintse meg a → **Parancsikon hozzáadása** lehetőséget, adjon meg egy parancsikon nevet, válasszon egy mappát és érintse meg a **Beállítás ide** lehetőséget.

Letöltések

Használja ezt az alkalmazást az alkalmazásokon keresztül letöltött fájlok megtekintéséhez.

Az Alkalmazások képernyőn érintse meg a **Letöltések** lehetőséget.

Ez az alkalmazás nem biztos, hogy minden országban és nem minden szolgáltatónál elérhető.

Az internetről letöltött fájlok megtekintéséhez érintse meg az **Internetes letöltések** elemet. Az egyéb alkalmazásokból, például **Más letöltések** programból letöltött fájlokat az **E-mail** elemre kattintva tekintheti meg.

Válasszon egy fájlt a megfelelő alkalmazással való megnyitáshoz.

A fájlok méret szerinti rendezéséhez érintse meg a **Rendezés méret szerint** lehetőséget.

A fájlok dátum szerinti rendezéséhez érintse meg a **Rendezés dátum alapján** lehetőséget.

Az előzmények törléséhez érintse meg a **Lista törlése** lehetőséget.

Samsung KNOX

Ezzel az alkalmazással elkülönítheti a személyes és a munkahelyi adatokat, és biztonságosan érheti el a vállalati alkalmazásokat a készülékéről.

Az Alkalmazások képernyőn érintse meg a **Samsung KNOX** lehetőséget.

A **Samsung KNOX** indításához, le kell töltenie és telepítenie kell az alkalmazást. Érintse meg a **Telepít** lehetőséget, majd kövesse a képernyőn megjelenő utasításokat.

- Ez az alkalmazás nem biztos, hogy minden országban és nem minden szolgáltatónál elérhető.
- Az Ön adatainak biztonsága érdekében a **Samsung KNOX** és a hozzárendelt adatok törlésre kerülnek, ha a jelszót többször is helytelenül írják be.
- Az alkalmazás mobilhálózaton történő letöltése esetén egyéb költségeket is felszámíthatnak Önnek. A további költségek elkerülése érdekében keresse fel mobil szolgáltatóját.

Samsung Wallet

Használja ezt az alkalmazást a mobil jegyeinek, tagsági kártyáinak és foglalási igazolásainak a készülékben való tárolásához. Mobiltelefonos vásárlásai céljából hozzáadhat hitelkártya- vagy ügyfélkártya-információkat is.

Az Alkalmazások képernyőn érintse meg a **Samsung Wallet** lehetőséget.

A **Samsung Wallet** indításához, le kell töltenie és telepítenie kell az alkalmazást. Érintse meg az **Telepítés** elemet, majd kövesse a képernyőn megjelenő utasításokat.

- Ez az alkalmazás nem biztos, hogy minden országban és nem minden szolgáltatónál elérhető.
- Az alkalmazás mobilhálózaton történő letöltése esetén egyéb költségeket is felszámíthatnak Önnek. A további költségek elkerülése érdekében keresse fel mobil szolgáltatóját.

Utazás és helyi

Térkép

Használja ezt az alkalmazást az eszköz helyének pontos meghatározására, helyek keresésére, vagy útvonaltervek készítésére.

Az Alkalmazások képernyőn érintse meg a **Térkép** lehetőséget.

Ez az alkalmazás nem biztos, hogy minden országban és nem minden szolgáltatónál elérhető.

Helyek keresése

Helyek keresése cím vagy kulcsszó megadásával. Miután megtalálta a helyet, a részletes információk megtekintéséhez válasszon egy helyet. További tudnivalókért olvassa el a súgót.

Útvonaltervek kérése címhez

A kiinduló és érkezési helyek beállításához érintse meg a ikont és válasszon utazási módot. A készülék megmutatja a célhoz vezető útvonalakat.

Earth

Használja ezt az alkalmazást a világ bármely pontján egy hely felfedezéséhez a műholdas térkép nézet használatával.

Az Alkalmazások képernyőn érintse meg a **Earth** lehetőséget.

Ez az alkalmazás nem biztos, hogy minden országban és nem minden szolgáltatónál elérhető.

Beállítások

A Beállításokról

Használja ezt az alkalmazást az eszköz konfigurálásához, alkalmazások opcióinak beállításához, és fiókok hozzáadásához.

Az Alkalmazások képernyőn érintse meg a **Beállítások** lehetőséget.

Kapcsolatok

Wi-Fi

Egy Wi-Fi hálózathoz csatlakozáshoz és az Internet vagy más hálózati eszközök eléréséhez kapcsolja be a Wi-Fi funkciót.

Stabil hálózati kapcsolat tartható fenn a Wi-Fi vagy mobil adathálózat automatikus kiválasztásával a legerősebb jel használatához. A hálózatok közötti automatikus váltáshoz jelölje be az **Intelligens hálózatváltás** lehetőséget.

Az opciók használatához érintse meg a ⋮ lehetőséget.

- **Speciális**: A Wi-Fi beállítások személyre szabása.
- **WPS beállítása**: csatlakozás biztonságos Wi-Fi hálózathoz a WPS gomb használatával.
- **WPS PIN megadása**: csatlakozás biztonságos Wi-Fi hálózathoz a WPS PIN-kód használatával.

Wi-Fi alvó mód irányelv beállítása

Érintse meg a **Wi-Fi** → ⋮ → **Speciális** → **Wi-Fi készenléti módban** lehetőséget.

A képernyő kikapcsolt állapotában az eszköz automatikusan kikapcsolja a Wi-Fi kapcsolatokat. Amikor ez megtörténik, az eszköz automatikusan eléri az adathálózatokat, ha azok használata be van állítva. Ez adatátviteli díjakkal járhat. Az adatátviteli díjak elkerülése érdekében ezt az opciót állítsa **Mindig** állapotra.

Hálózati értesítés beállítása

Az eszköz képes a nyitott Wi-Fi hálózatok érzékelésére és egy ikon megjelenítésére az állapot sávon, amikor ilyenek elérhetőek.

Érintse meg a **Wi-Fi** → ☰ → **Speciális** lehetőséget és a funkció bekapcsolásához jelölje be a **Hálózati értesítés** lehetőséget.

Wi-Fi Direct

A Wi-Fi Direct funkcióval két készülék közvetlenül kapcsolható össze a Wi-Fi hálózaton anélkül, hogy ehhez hozzáférési pontra lenne szükség.

Érintse meg a **Wi-Fi** → **Wi-Fi Direct** lehetőséget.

Bluetooth

Adatok rövid távolságról történő cseréjéhez aktiválja a Bluetooth funkciót.

A további opciók használatához érintse meg a ☰ ikont.

- **Láthatóság időkorlátja**: Az eszköz láthatósági időtartamának beállítása.
- **Fogadott fájlok**: A Bluetooth szolgáltatáson keresztül fogadott fájlok megjelenítése.
- **Eszköz átnevezése**: Az eszköz Bluetooth-nevének beállítása.

Adathasználat

Nyomon követheti az adatforgalom mennyiségét, és testre szabhatja a korlátozási beállításokat.

- **Mobil adatok**: Adatkapcsolatok használatának beállítása az eszközön, bármely mobil hálózaton.
- **Adatkorlát beállítása**: a mobil adathasználat határának beállítása.
- **Adathasználati ciklus**: Az adathasználat nyomon követéséhez adja meg havi törlés dátumát.

A további opciók használatához érintse meg a ☰ ikont.

- **Adatroaming**: Adatkapcsolatok használatának beállítása az eszközön, roaming esetén.
- **Háttér-adatkapcs. korlátozása**: Háttérben futó szinkronizálás letiltása mobil hálózat használata közben.
- **Adatok automatikus szinkronizálása**: A névjegyek, naptár, e-mail, könyvjelzők és közösségi hálózati képek automatikus szinkronizálásának beállítása a készüléken.
- **Wi-Fi használat megjelenítése**: A Wi-Fi kapcsolaton keresztüli adatfelhasználás megjelenítésének beállítása az eszközön.
- **Mobil hotspotok**: Megadhatja, hogy a háttérben futó alkalmazások mely Wi-Fi hotspotokat ne használják.

További hálózatok

A hálózatok beállításainak személyre szabása.

Repülő üzemmód

A készülék összes vezeték nélküli szolgáltatásának kikapcsolása. Csak a hálózatot nem igénylő szolgáltatásokat használhatja.

Alapértelmezett üzenetküldő alkalmazás

Az alapértelmezett alkalmazás kiválasztása üzenetküldéshez.

Nyomtatás

A készülékre telepített nyomtatók beállításainak konfigurálása. Megkeresheti az elérhető nyomtatókat vagy kézzel hozzáadhat nyomtató fájlokat a Wi-Fi vagy cloud szolgáltatásokon kersztül.

Mobilhálózatok

- **Mobil adatok**: csomagkapcsolt adathálózatok használata a hálózati szolgáltatásokhoz.
- **Adatroaming**: Ezzel a beállítással a készülék másik hálózathoz csatlakoztatható roaming esetén vagy amikor a saját hálózat nem áll rendelkezésre.
- **Hozzáférési pontok neve**: a hozzáférési pontok nevének megadása.
- **Hálózat mód**: kiválaszthatjuk a hálózat típusát.
- **Mobilszolgáltatók**: az elérhető hálózatok keresése és egy hálózat kiválasztása barangolásra.

Internetmegosztás

- **Mobil hotspot**: A hordozható Wi-Fi hozzáférési pont funkcióval a Wi-Fi hálózaton keresztül számítógépekkel vagy más eszközökkel oszthatja meg a készülék mobilhálózati kapcsolatát.
- **USB-internetmegosztás**: Az USB-internetmegosztás funkcióval az USB-csatlakozáson keresztül oszthatja meg a készülék mobilhálózati kapcsolatát. A számítógéphez csatlakoztatást követően modemként kezeli az eszközt.
- **Bluetooth-internetmegosztás**: A Bluetooth-internetmegosztás funkcióval Bluetooth-kapcsolaton keresztül oszthatja meg számítógépekkel vagy más eszközökkel az eszköz mobilhálózati kapcsolatát.
- **Súgó**: További információk az USB-, Wi-Fi és Bluetooth internetmegosztással kapcsolatban.

VPN

Virtuális magánhálózatok (VPN) beállítása és csatlakozás.

NFC

Bekapcsolja az NFC funkciót az információt tartalmazó NFC-címkék írásához és olvasásához.

- **Android Beam**: Adatok, pl. weblapok és névjegyek NFC-kompatibilis eszközökre történő küldéshez kapcsolja be az Android Beam funkciót.
- **Érintéses fizetés**: Az alapértelmezett fizetési mód beállítása.

S Beam

Bekapcsolja az S Beam funkciót az NFC és Wi-Fi Direct szolgáltatást támogató eszközre történő adatküldéshez (pl. videók, képek és dokumentumok küldésére).

Közeli eszközök

- **Eszköz név**: Megjeleníti az eszköz nevét.
- **Megosztott tartalom**: A tartalmak más eszközökkel való megosztásának bekapcsolása az eszközön.
- **Engedélyezett eszközök**: A készülékhez hozzáférő eszközök listájának megtekintése.
- **Elutasított eszközök**: A készülékhez való hozzáférésről letiltott eszközök listájának megtekintése.
- **Letöltés helye**: a médiafájlok mentésére használt memóriahely kiválasztása.
- **Letöltés más eszközökről**: Más eszközökről érkező feltöltések fogadásának beállítása az eszközön.

Screen Mirroring

A Screen Mirroring funkció bekapcsolása és a képernyő megosztása másokkal.

Saját eszköz

Képernyő lezárása

A zárolt képernyőre vonatkozó beállítások módosítása.

- **Képernyőzár**: a képernyőzár funkció bekapcsolása. A következő lehetőségek a kiválasztott képernyőzár funkció típusától függően változhatnak.
- **Több widget**: Widgetek használatának engedélyezése a zárolt képernyőn.
- **Zárolt képernyő widgetei**: Ezek a beállítások csak akkor lépnek érvénybe, amikor be van kapcsolva a tenyérhúzás zár beállítás.
  - **Óra vagy személyes üzenet**: Az óra vagy személyes üzenetek beállítása a lezárt képernyőn. A következő beállítások egyes országokban eltérőek lehetnek.

  Órához:
  - **Második óra**: A készülék beállítása a kettős óra kijelzésére.
  - **Óra mérete**: Az óra méretének módosítása.
  - **Dátum kijelzése**: Dátum megjelenítése az órával együtt.
  - **Tulajdonos adatai**: Adja meg az órával együtt megjeleníteni kívánt információkat.

  Személyes üzenethez:
  - **Személyes üzenet szerkesztése**: Személyes üzenet szerkesztése.
- **Alkalmazásindítók**: Az alkalmazás parancsikonok lezárt képernyőn történő megjelenítésének és szerkesztésének beállítása.

Ez a funkció nem minden országban és nem minden szolgáltatónál érhető el.

- **Feloldási effektus**: Válassza ki a képernyő lezárásának feloldásakor alkalmazni kívánt effektust.
- **Tinta effektus**: A tinta effektus színének módosítása. A tinta effektus csak az S tollal érhető el.
- **Súgószöveg**: A zárolt képernyőn a súgó szöveg megjelenítésének beállítása.
- **Ébresztés a zárolt képernyőn**: Az ébresztési parancs felismerésének beállítása a készüléken lezárt képernyő esetén.
- **Ébresztés parancs beállítása**: Az **S Voice** alkalmazás vagy megadott funkció elindításának beállítása az ébresztési parancs esetén.
- **Előugró felj. zár. k.nyőn**: A felugró jegyzet elindítása, ha az S toll gomb nyomva tartása közben kétszer megérinti a lezárt képernyőt.

Kijelző

A kijelzésre vonatkozó beállítások módosítása.

- **Háttérkép**:
  - **Kezdőképernyő**: kiválaszthatja a kezdőképernyő háttérképét.
  - **Képernyő lezárása**: a lezárt képernyő háttérképének kiválasztása.
  - **Kezdő- és zárolt képernyő**: a kezdőképernyő és lezárt képernyő háttérképének kiválasztása.
- **Értesítési panel**: Az értesítési panelon megjelenő elemek személyre szabása.
- **Több ablak**: Beállításával több ablak használható a készüléken.
- **Környezetérzékeny oldal**: A műveletekhez kapcsolódó oldalak megnyitásának beállítása az eszközön.
- **Képernyőmód**:
  - **Megjelenítés személyre szabása**: Ez az üzemmód a kijelző kijelzőbeállításoknak megfelelő optimalizálására használható.
  - **Dinamikus**: Ebben az üzemmódban a kijelző élénkebb tónusú.
  - **Normál**: Ezt üzemmódot normál környezetben használhatja.
  - **Professzionális fénykép**: Használja ezt az üzemmódot, hogy a képernyő színeit a valódi színekhez hasonlóvá tegye.
  - **Mozi**: Ez az üzemmód homályos környezetben, például sötét szobában használható.
- **Fényerő**: a kijelző fényerejének beállítása.
- **Képernyő autom. elforgatása**: A tartalom készülék forgatásakor történő automatikus elforgatásának beállítása.
- **Képernyő időkorlátja**: a kijelző háttérvilágításának kikapcsolása előtti várakozási idő beállítása.
- **Képernyővédő**: Képernyőkímélő elindítása, amikor az eszköz egy asztali dokkolóhoz csatlakozik vagy töltőre van csatlakoztatva.
- **Betűstílus**: a kijelzőn megjelenő szöveg betűtípusának módosítása.
- **Betűméret**: A betűméret módosítása.
- **Érintőgomb-világítás**: az érintőgomb háttérvilágítás világítási időtartamának beállítása.
- **Töltöttségi érték mutatása**: A hátralévő akkumulátoridő megjelenítésének beállítása az eszközön.
- **Automatikus színtónus**: A képernyő fényerejének automatikus beállítása a készüléken az energiatakarékosság érdekében.

LED jelzés

- **Töltés**: Annak beállítása, hogy az értesítési fény bekapcsolva maradjon a készüléken az akkumulátor töltése közben.
- **Az akkumulátor lemerült**: Az állapotjelző fény bekapcsolásának beállítása, lemerült akkumulátor esetén.
- **Értesítések**: Az értesítési fény bekapcsolása a készüléken, ha Önnek nem fogadott hívása, üzenete vagy értesítése van.
- **Hangfelvétel**: Az állapotjelző fény bekapcsolásának beállítása a készüléken hangjegyzet készítésekor.

Hang

Az eszköz által megszólaltatott hangok beállításainak módosítása.

- **Hangerő**: beállítja a hívások csengőhangjának, zenék és videók, rendszerhangok és értesítések hangerejét.
- **Rezgés erőssége**: a rezgő értesítés erősségének beállítása.
- **Csengőhangok**: a bejövő hívásokra figyelmeztető csengőhang kiválasztása.
- **Rezgések**: rezgési minta hozzáadása vagy kiválasztása.
- **Értesítések**: Beállíthatja az egyes eseményekhez, például beérkező üzenetekhez vagy elmulasztott hívásokhoz tartozó csengőhangot.
- **Rezgés csengéskor**: Rezgés és csengőhang lejátszásának beállítása az eszközön bejövő hívások esetén.
- **Tárcsázó hangja**: Hangjelzés beállítása a billentyűzet gombjainak megérintésekor.
- **Érintési hangok**: a beállítást választva a telefon hangot ad ki, amikor alkalmazást vagy opciót választ ki az érintőképernyőn.
- **Képernyőzár hangja**: Hangjelzés beállítása az érintőképernyő lezárásakor vagy a lezárás feloldásakor.
- **Érintési visszajelzés**: A gombok megérintésekor adott rezgő jelzés beállítása a készüléken.
- **Samsung alkalmazások**: Az értesítési beállítások módosítása az egyes alkalmazásoknál.
- **Hangjelzés érintéskor**: Hangjelzés beállítása a billentyűk megérintésekor.
- **Rezgés érintéskor**: A beállítást választva az eszköz rezeg a gombok megérintésekor.
- **Audio kimenet**: A HDMI-eszközökhöz való csatlakoztatáskor használni kívánt kimeneti hangformátum beállítása. Bizonyos eszközök nem támogatják a térhatású hang beállítást.

Kezdőképernyő üzemmód

Válasszon ki egy kezdőképernyő üzemmódot (alap vagy egyszerű).

Hívás

A hívásfunkciók beállításainak testreszabása.

- **Hívás elutasítása**: Beállításával a megadott telefonszámokról beérkező hívások automatikusan elutasításra kerülnek. Telefonszámok hozzáadása az elutasítási listához.
- **Híváselutasító üzenetek beállítása**: A hívás elutasításakor elküldendő szöveg megadása, vagy szerkesztése.
- **Hívások fogadása/befejezése**:
  - **Hívásfogadás a Kezdőlap gombbal**: Bejövő hívások fogadása a Kezdőlap gomb megnyomásával.
  - **Hangvezérlés**: A bejövő hívások fogadása vagy elutasítása hangutasításokkal.
  - **Hívás befejezés gyorsan**: Hívás befejezése a Bekapcsológomb megnyomásakor.
- **Képernyő kikapcsolása hívás közben**: A készülék beállítása a közelségérzékelő bekapcsolására hívás közben.
- **Hívásjelzések**:
  - **Rezgés fogadáskor**: A készülék beállítása a másik fél hívásfogadásának rezgéssel történő jelzésére.
  - **Rezgés a hívás végén**: A készülék beállítása a másik fél hívásvégének rezgéssel történő jelzésére.
  - **Hívásindítás hangja**: A híváskapcsolási hang be- és kikapcsolása.
  - **Percjelző hang**: Az eltelt perceket jelző hang be- és kikapcsolása.
  - **Hívás vége hang**: A hívás vége hang be- és kikapcsolása.
  - **Jelzések hívás közben**: A készülék beállítása, hogy hívás közben figyelmeztesse a felhasználót az eseményekre.
- **Tartozékok híváshoz**:
  - **Automatikus hívásfogadás**: Beállításakor a készülék egy adott idő eltelte után automatikusan fogadja a hívást (csak fejhallgató használata esetén elérhető).
  - **Aut. hívásfog. időzítő**: A hívások fogadása előtti időtartam beállítása.
  - **Kimenő hívás feltételei**: A készülék beállítása, hogy engedélyezze a kimenő hívásokat Bluetooth fejhallgató használatakor, még akkor is amikor a készülék le van zárva.
  - **Kimenő hívás típusa**: A kimenő hívás típusának kiválasztása Bluetooth fejhallgató használatakor.

- **További beállítások**:
  - **Hívóazonosító**: A hívóazonosító megjelenítése kimenő hívások esetén a hívott fél készülékén.
  - **Hívásátirányítás**: A bejövő hívások átirányítása egy másik telefonszámra.
  - **Automatikus országkód**: A készülék beállítása az előhívószám automatikus beillesztésére (körzet vagy országhívó kód) a telefonszám elé.
  - **Híváskorlátozás**: A kimenő vagy a bejövő hívások tiltása.
  - **Hívásvárakoztatás**: A beszélgetés közben beérkező hívásokra figyelmeztetés engedélyezése.
  - **Automatikus újrahívás**: Automatikus újratárcsázás bekapcsolása azokhoz a hívásokhoz, amelyek nem jöttek létre, vagy megszakadtak.
  - **Fixlistás számok**: A hívható telefonszámokat a fixlistán megadottakra korlátozó Fixlista üzemmód be- és kikapcsolása. Írja be a SIM-kártya PIN2-kódját.
- **Csengő- és billentyűhangok**:
  - **Csengőhangok**: a bejövő hívásokra figyelmeztető csengőhang kiválasztása.
  - **Rezgések**: rezgési minta hozzáadása vagy kiválasztása.
  - **Rezgés csengéskor**: Rezgés és csengőhang lejátszásának beállítása az eszközön bejövő hívások esetén.
  - **Tárcsázó hangja**: Hangjelzés beállítása a billentyűzet gombjainak megérintésekor.
- **Híváshang személyre szabása**: A Fülhallgató használatakor beállított hívó hang kiválasztása.
- **Zajcsökkentés**: A háttérzaj csökkentésének kikapcsolása amelynek bekapcsolt állapotában a másik fél jobban hallja a beszélgetést.
- **Hangerő növelése zsebben**: A készülék beállítása, hogy zárt térben, mint például zsebben, vagy táskában növelje a csengőhang hangerejét.
- **Videohívás képe**: A másik fél számára mutatott kép kiválasztása.
- **Sikeretelen hívás opciói**: Annak beállítása, hogy a készülék sikertelen videóhívás esetén megkíséreljen-e beszédcélú hívást.
- **Hangposta szolgáltatás**: A hangposta szolgáltató kiválasztása vagy beállítása.
- **Hangposta beállításai**: A hangposta elérésére szolgáló telefonszám beírása. Ezt a számot kérje a szolgáltatótól.
- **Hang**: Az új hangposta üzenetekre figyelmeztető csengőhang kiválasztása.
- **Rezgés**: A készülék beállítása rezgésre, amikor hangposta üzenet érkezik.
- **Fiókok**: A készülék beállítása az IP hívások fogadására és az IP hívás szolgáltatásokhoz használt fiókok beállítása.
- **Internet hívás használata**: Az IP hívás szolgáltatások beállítása minden híváshoz vagy csak az IP hívásokhoz.

Blokkolás üzemmód

Válassza ki, hogy mely értesítések kerüljenek blokkolásra, vagy állítsa be az értesítések engedélyezését a megadott névjegyektől érkező hívásokhoz blokkolás üzemmódban.

Szabadkezes mód

A tartalmak hangos felolvasása, és a használandó alkalmazások meghatározása.

Energiatakarékos mód

Az energiatakarékos üzemmód bekapcsolása és az energiatakarékos üzemmód beállításainak módosítása.

- **CPU-teljesítmény**: A rendszererőforrások használatának korlátozása a készüléken.
- **Képernyőkimenet**: A készülék képernyője fényerejének csökkentése.
- **Érintés-visszajelzés letiltása**: A gombok megérintésekor adott rezgő jelzés kikapcsolása az eszközön.
- **Energiatakarékosság – infó**: Fedezze fel, hogyan takarékoskodhat az energiával.

Tartozékok

A kiegészítők beállításainak módosítása.

- **Dokkolási hang**: Hang lejátszása a készüléket asztali dokkolóhoz csatlakoztatásakor, illetve leválasztásakor.
- **Audiokimeneti mód**: Az asztali dokkoló hangszórójának használata, amikor az eszköz egy asztali dokkolóhoz csatlakozik.
- **Asztal képernyő megjelenítése**: Az asztali óra megjelenítése, amikor a készülék egy asztali órához csatlakozik.
- **Audio kimenet**: A HDMI-eszközökhöz való csatlakoztatáskor használni kívánt kimeneti hangformátum beállítása. Bizonyos eszközök nem támogatják a térhatású hang beállítást.

Kisegítő lehetőségek

Kisegítő szolgáltatások és különleges funkciók a bizonyos fizikai korlátokkal élők számára. Az eszköz használhatóságának javításához használja és módosítsa a következő beállításokat.

- **Képernyő autom. elforgatása**: A kezelőfelület automatikus elforgatása a készülék forgatásakor.
- **Képernyő időkorlátja**: a kijelző háttérvilágításának kikapcsolása előtti várakozási idő beállítása.
- **Jelszavak kimondása**: A Talkback funkcióval beírt jelszavak hangos felolvasása.
- **Hívások fogadása és befejezése**:
  - **Hívásfogadás a Kezdőlap gombbal**: Bejövő hívások fogadása a Kezdőlap gomb megnyomásával.
  - **Hívásfogadás érintéssel**: A készülék beállítása a hívás fogadására, ha megérinti az elfogadás gombot.
  - **Hangvezérlés**: A bejövő hívások fogadása vagy elutasítása hangutasításokkal.
  - **Hívás befejezés gyorsan**: Hívás befejezése a Bekapcsológomb megnyomásakor.
- **Parancsikon megjelenítése**: Parancsikon hozzáadása a **Kisegítő lehetőségek** beállításokhoz a gyorsmenüben amely a Bekapcsoló gomb nyomva tartásakor jelenik meg.
- **TalkBack**: a Talkback funkció bekapcsolása, amely hangos visszajelzéseket nyújt.
- **Betűméret**: A betűméret módosítása.
- **Nagyítási gesztusok**: Ujjmozdulatok segítségével történő nagyítás vagy kicsinyítés beállítása az eszközön.
- **Színek invertálása**: a láthatóság javítása érdekében a kijelző színeinek invertálása.
- **Kisegítő lehetőségek ikon**: A Talkback funkciót a Bekapcsoló gombot hosszan lenyomva, majd a képernyőt két ujjal megérintve kapcsolhatja be.
- **Szövegfelolvasó opciói**:
  - **Preferált szövegfelolvasó**: beszédszintézis motor kiválasztása. A szövegszintézis motorok beállításainak módosításához érintse meg a ⚙ ikont.
  - **Beszédgyorsaság**: a szövegfelolvasó szolgáltatás beszédsebességének kiválasztása.
  - **Példa meghallgatása**: a felolvasott szövegminta meghallgatása.
  - **Nyelv alapért. állapota**: A szövegfelolvasó szolgáltatáshoz tartozó alapértelmezett nyelv státuszának megtekintése.

- **Hangbalansz**: hangbalansz beállítása dupla fülhallgató használata esetén.
- **Monó hang**: mono hang engedélyezése, amikor a hangokat csak egy fülhallgatóval hallgatja.
- **Minden hang kikapcsolása**: minden eszközhang kikapcsolása.
- **Értesítés villanással**: Beállításakor bejövő hívások, új üzenetek vagy értesítések esetén a mobilfény villog.
- **Google-feliratok (CC)**: A beállítást választva a készülék megjeleníti a Google által támogatott tartalmakhoz tartozó feliratokat, valamint a feliratok beállításainak módosítása.
- **Samsung-feliratok (CC)**: A beállítást választva a készülék megjeleníti a Samsung által támogatott tartalmakhoz tartozó feliratokat, valamint a feliratok beállításainak módosítása.
- **Érintés és tartás késleltetése**: Beállítható a képernyő hosszan megérintésének érzékelési időtartama.

Egykezes használat

Az egykezes mód bekapcsolása, hogy egy kézzel történő használat esetén kényelmesen használja az eszközt.

- **Billenytűzet és tárcsázó**: A készülék beállítja a billentyűzet méretét és pozícióját.
- **Samsung billentyűzet**: A készülék beállítja a Samsung billentyűzet méretét és pozícióját.
- **Számológép**: A készülék beállítja a számológép méretét és pozícióját.
- **Feloldóminta**: A készülék beállítja a feloldó minta képernyő méretét és pozícióját.
- **Egykezes működés – infó**: Tekintse meg az egykezes működés vezérlésével kapcsolatos oktatóanyagokat.

Nyelv és bevitel

A szövegbeviteli beállítások megadása. Bizonyos funkciók nem minden kiválasztott beviteli nyelvnél elérhetőek.

Nyelv

A kijelző nyelvének kiválasztása a menükhöz és az alkalmazásokhoz.

Alapértelmezett

Válassza ki az alapértelmezett billentyűzet típust a szövegbevitelhez.

Samsung billentyűzet

A Samsung billentyűzet beállítások módosításához érintse meg a ikont.

A régió vagy szolgáltató függvényében az elérhető beállítások változhatnak.

- **Beviteli nyelvek**: szövegbeviteli nyelvek kiválasztása.
- **Prediktív szöveg**: Prediktív szövegbeviteli mód bekapcsolásával az eszköz a beírt betűk alapján kitalálja a szavakat, és megjeleníti a javaslatokat. Ezen kívül lehetőség van a prediktív szövegbevitel beállításainak módosítására is.
- **Automatikus helyettesítés**: A nem helyesen írt vagy nem teljes szavak javítása a szóköz vagy a mondatvégi írásjel megérintésével.
- **Automatikus nagybetűs mondatkezdés**: A mondatvégi írásjel, például pont, kérdőjel vagy felkiáltójel utáni első karakter nagybetűvé tételének beállítása.
- **Szóköz automatikus beszúrása**: Ezzel a beállítással az eszköz automatikusan szóközöket illeszt a szavak közé.
- **Automatikus központozás**: Pont beszúrásának beállítása a szóköz billentyű kétszeri megérintésekor.
- **Nincs**: A képernyő seprési funkciójának kikapcsolása.
- **Folyamatos bevitel**: Beállításával a szöveg bevihető a billentyűzeten végigseperve.
- **Kurzorvezérlés**: A billentyű görgetésével végezhető intelligens billentyűzetnavigáció engedélyezése vagy letiltása.
- **Hang**: Hangjelzés beállítása a billentyűk megérintésekor.
- **Rezgés**: A beállítást választva az eszköz rezeg a gombok megérintésekor.
- **Karakterek előnézete**: Minden megérintett karakterhez nagy kép megjelenítésének beállítása.
- **Tollészlelés**: a készülék beállítása a kézírás panel magnyitására, amikor a mezőt a S tollal érintik meg.
- **Tankönyv**: ismerje meg a Samsung billentyűzettel történő szövegbeviteli módot.
- **Beállítás visszaállítása**: a Samsung billentyűzet beállítások alaphelyzetbe állítása.

Google hangalapú gépelés

A hangbemenet beállítások módosításához érintse meg a ikont.

- **Nyelvek kiválasztása**: szövegbeviteli nyelvek kiválasztása.
- **Trágár szavak kizárása**: Ezzel a beállítással megakadályozhatja, hogy az eszköz a hangfelismerés során felismerje a sértő szavakat.
- **Offline beszédfelismerés**: hangadatok letöltése és telepítése az offline hangbemenet szolgáltatáshoz.

Hangos keresés

A Google hangfelismeréshez használja a következő beállításokat:

- **Nyelv**: a hangfelismerő alkalmazás nyelvének beállítása.
- **"Ok Google" hotword detection**: A hangfelismerés elkezdésének beállítása, ha Ön az ébresztési parancsot mondja a keresési alkalmazás használata közben.

Ez a funkció nem minden országban és nem minden szolgáltatónál érhető el.

- **Beszédkimenet**: Az aktuális műveletről értesítő hangos visszajelzés beállítása.
- **Trágár szavak kizárása**: sértő szavak elrejtése a hangos keresés eredményeiből.
- **Offline beszédfelismerés**: hangadatok letöltése és telepítése az offline hangbemenet szolgáltatáshoz.
- **Egyéni felismerés**: Az eszköz beállítása, hogy az Ön Google műszerfaláról lekért információk felhasználásával javítsa a beszédfelismerés pontosságát.
- **Bluetooth-fejhallgató**: a készülék beállítása, hogy Bluetooth fülhallgatón keresztül engedélyezze a hangos keresést, amikor valaki csatlakozik a készülékhez.

Szövegfelolvasó opciói

- **Preferált szövegfelolvasó**: beszédszintézis motor kiválasztása. A szövegszintézis motorok beállításainak módosításához érintse meg a ikont.
- **Beszédgyorsaság**: a szövegfelolvasó szolgáltatás beszédsebességének kiválasztása.
- **Példa meghallgatása**: a felolvasott szövegminta meghallgatása.
- **Nyelv alapért. állapota**: A szövegfelolvasó szolgáltatáshoz tartozó alapértelmezett nyelv státuszának megtekintése.

Mutató sebessége

Beállíthatja a készülékhez csatlakoztatott egér vagy trackpad mutatójának sebességét.

Mozgás

A készülék mozgásfelismerési funkciójának bekapcsolása, valamint a beállítások módosítása.

- **Röpke pillantás**: A beállítást választva a készülék bekapcsolja az érintőképernyőt és megjelenít olyan információkat, mint például értesítések, nem fogadott hívások, új üzenetek, dátum és idő, a készülék státusza, stb., amikor végighúzza a kezét a képernyő tetején levő érzékelőn.
- **Közvetlen hívás**: Hanghívás kezdeményezésének beállítása a készülék kézbe vételével és a füléhez tartásával, miközben hívást, üzenetet vagy névjegyadatokat tekint meg.
- **Intelligens jelzés**: Beállításával az eszköz riaszthatja a telefon kézbe vételekor, ha nem fogadott hívása vagy új üzenete van.
- **Tetejére dupla érintéssel**: A beállítással a készülék dupla megérintésével a névjegylisták vagy e-mailek elejére ugorhat.
- **Nagyítás döntéssel**: Beállításával a **Galéria** képeinek megtekintésekor vagy az internet böngészése közben egy képet két ujjal megérintve és az eszközt előre-hátra döntve használható a zoom funkció.
- **Ikonáthelyezés pásztázással**: Egy elem másik oldalra történő áthelyezése az elem megérintésével és nyomva tartásával, majd a készülék balra vagy jobbra döntésével.
- **Kép tallózás pásztázással**: Amikor egy kép nagyításban látható, a képen keresztül görgetéshez mozgassa a készüléket a kívánt irányba.
- **Frissítés rázással**: Az eszköz beállítása, hogy rázáskor Bluetooth-eszközöket keressen.
- **Elnémítás/szüneteltetés megfordítással**: Beállításával az eszköz lefelé fordításával elnémíthatók a bejövő hívások, hangjelzések és a zene.
- **Speciális beállítások**:
  - **Röpke pillantás**: Elemek kiválasztása a röpke pillantás képernyőn történő megjelenítésre, amikor végighúzza a kezét a közelség/fény érzékelőn.
  - **Érzékenységbeállítások**: állítsa be az egyes mozgások reakcióidejét.
- **Mozdulatok – infó**: tekintse meg a mozgások vezérlésével kapcsolatos oktatóanyagokat.

- **Felvétel tenyérhúzással**: Beállításával képernyőfotót készíthet, amikor a tenyerét balról jobbra áthúzza a képernyőn.
- **Némítás/szüneteltetés tenyérérintéssel**: Beállításával a képernyő tenyérrel érintésekor a média lejátszás szüneteltethető és elnémítható az FM rádió.
- **Kézmozdulatok – infó**: tekintse meg a kézmozdulatok vezérlésével kapcsolatos oktatóanyagokat.

Intelligens kijelző

- **Intelligens képernyőzár**: Megakadályozza a kijelző háttérvilágításának kikapcsolását, amíg Ön a képernyőt nézi.
- **Intelligens elforgatás**: a kezelőfelület elforgatásának kikapcsolása, hogy ne forduljon el a felhasználó arcának megfelelő tájolásba.

Hangvezérlés

A beállítások módosítása, az opciók hangutasítással vezérlésére.

A **Rezgés csengéskor** funkció aktiválásakor az eszköz bejövő híváskor nem ismeri fel a hangutasításokat.

S Toll

Az S toll használatához elérhető beállítások módosítása.

- **Domináns kéz**: a fejlett S toll bevitellel kézírásra használt kéz kiválasztása.
- **Tollcsatlakoztatási és -leválasztási hang**: Hangjelzés kibocsátása, ha az S tollat behelyezi a helyére, vagy kihúzza a helyéről.
- **Előugró feljegyzés megny.**: A felugró jegyzet elindítása, ha az S tollat kihúzza a tartóból.
- **Akkumulátor kímélése**: A képernyő ne reagáljon, amikor behelyezi vagy eltávolítja az S tollat.
- **S toll figyelés**: Amikor séta közben az érintőképernyő ki van kapcsolva és az S tollat eltávolítják az eszközből, a készülék megjelenít egy felugró ablakot és hangot ad ki.

- **Rámutatás**:
  - **Mutató**: Az S toll mutató megjelenítésének beállítása, amikor az S tollat a képernyő fölött tartja.
  - **Információ előnézet**: Információk megtekintése felugró ablakban az elemekre mutatással az S tollal.
  - **Ikoncímkék**: Egyszerű információk megtekintése felugró ablakban egy elemről, az elemre mutatással az S tollal.
  - **Lista görgetése**: E-mailek vagy honlapok megtekintése közben tartsa az S tollat a képernyő széle fölött, az oldalon való átlapozáshoz.
- **Visszajelzés hanggal és rezgéssel**: A beállítást választva a telefon hangot ad ki és rezeg, amikor fájlok, tárgyak vagy opciók fölött pásztáz.
- **Gyorsparancs beállításai**: A gyorsparancs beállításainak konfigurálása.
- **S toll súgója**: az S toll használatához elérhető súgó információk megtekintése.

Fiókok

Fiók hozzáadása

E-mail vagy közösségi oldal fiók hozzáadása.

Felhő

A fájlok és adatok Samsung és Dropbox fiókokkal szinkronizálási beállításainak módosítása.

Mentés és visszaállítás

A beállítások és adatok kezelésére vonatkozó beállítások módosítása.

- **Biztonsági mentés**: Beállításával a beállítások és alkalmazás adatok biztonsági mentése elmenthető a Google kiszolgálóra.
- **Biztonsági másolat fiókja**: a Google biztonsági mentés fiók beállítása vagy szerkesztése.
- **Automatikus visszaállítás**: A beállítások és az alkalmazások adatainak visszaállítása az alkalmazások eszközre való újratelepítésekor.
- **Gyári adatok visszaállítása**: a beállítások visszaállítása a gyári alapértékekre, és minden saját adat törlése.

Egyebek

Helyszolgáltatások, biztonság és más beállítások személyre szabása.

Hely

A helyszín adatainak módosítása és engedélyek aktiválása az alkalmazások számára, hogy ezek használhassák az Ön helyszínnel kapcsolatos információit.

- **Mód**: Válasszon ki egy módot a helyszínnel kapcsolatos adatainak összegyűjtéséhez.
- **Legutóbbi helyadatkérések**: A beállítást választva a készülék megjeleníti, hogy mely alkalmazások használják az Ön helyszínnel kapcsolatos pillanatnyi információit, és megjeleníti ezek akkumulátor-használatát is.
- **Helymeghatározás**: Annak megtekintése, hogy mely alkalmazások használják az Ön pillanatnyi helyinformációit.
- **Saját helyek**: Az aktuális hely GPS, Wi-Fi vagy Bluetooth funkcióval történő meghatározásakor alkalmazandó profilok beállítása.

Biztonság

A készülék, és a SIM-kártya biztonsági beállításainak módosítása.

- **Eszköz titkosítása**: Jelszó beállítása a készülékre mentett adatok titkosításának beállításához. A jelszót minden alkalommal meg kell adnia, amikor bekapcsolja az eszközt.

Töltse fel az akkumulátort, mielőtt bekapcsolná ezt a beállítást, mivel az adatok titkosítása egy óránál is tovább tarthat.

- **Külső SD-kártya titkosítása**: A memóriakártyán található fájlok titkosítása.

  Ha az eszközön visszaállítja a gyári alapbeállításokat, miközben ez a beállítás aktív, az eszköz nem fogja tudni olvasni a titkosított fájlokat. Kapcsolja ki ezt a beállítást az eszköz visszaállítása előtt.

- **Vezérlés távolról**: Az elveszített vagy ellopott készülék interneten keresztül történő távoli vezérlésének engedélyezése. A funkció használatához be kell jelentkezzen a Samsung fiókba.
  - **Fiók regisztrálása**: Samsung fiók hozzáadása vagy megtekintése.
  - **Vezeték nélküli hálózat**: Az eszköz beállítása, hogy engedélyezze az adatgyűjtést és az elveszített vagy ellopott eszköz pozíciójának Wi-Fi-hálózaton, vagy mobil hálózaton keresztüli meghatározását.
- **SIM-csere jelzése**: A mobilkereső funkció be- vagy kikapcsolása, amely segít megtalálni az eszközt, ha az elveszett, vagy ellopták.
- **Webhely megnyitása**: A Mobilkereső weboldal (*findmymobile.samsung.com*) megnyitása. A mobilkereső honlapon lehetőség van a lopott vagy elveszített eszköz követésére és vezérlésére.
- **SIM PIN beállításai**:
  - **SIM PIN bekapcsolása**: Be- vagy kikapcsolhatja a készülék használata előtt PIN-kódot kérő funkciót.
  - **SIM PIN módosítása**: a SIM-adatok eléréséhez szükséges PIN-kód megváltoztatása.
- **Jelszavak láthatóvá tétele**: A beállítást választva az eszköz megjeleníti a jelszót a beírásakor.
- **Eszközadminisztrátorok**: A készülékre telepített rendszergazdák megjelenítése. Az eszköz rendszergazda funkciójának engedélyezésével módosíthatja a készülék használati irányelveit.
- **Ismeretlen források**: Alkalmazások letöltésének engedélyezése bármilyen forrásból. Ha ez a lehetőség nincs beállítva, akkor csak a **Play Áruház** oldalról lehet alkalmazásokat letölteni.
- **Alkalmazások ellenőrzése**: Itt engedélyezheti, hogy a Google telepítés előtt ellenőrizze az alkalmazás esetleges káros viselkedését.
- **Irányelv frissítései**:
  - **Automatikus frissítések**: Ezzel a beállítással a készülék automatikusan ellenőrzi és letölti a biztonsági frissítéseket.
  - **Preferált hálózatok**: Válasszon ki egy hálózati kapcsolatot, amelyen az eszköz automatikusan ellenőrizheti és letöltheti a frissítéseket.
  - **Frissítések keresése**: Biztonsági frissítések keresése.

- **Biztonsági jelentések küldése**: Ezzel a beállítással az eszköz akkor küldi el a biztonsági jelentéseket, amikor a készülék Wi-Fi hálózathoz kapcsolódik.
- **Tárhely típusa**: A tanúsítvány fájlok tárolási típusának beállítása.
- **Megbízható hitelesítő adatok**: hitelesítő adatok és tanúsítványok használata a különféle alkalmazások biztonságos használatához.
- **Telepítés az SD kártyáról**: USB tárolón található titkosított tanúsítványok telepítése.
- **Hitelesítő adatok törlése**: Hitelesítő adatok törlése a készülékről és a jelszó visszaállítása.

Alkalmazáskezelő

Az eszköz alkalmazásainak megtekintése és kezelése.

Alapértelmezett alkalmazások

- **Kezdőlap**: Az alapértelmezett Kezdőképernyő mód kiválasztása.
- **Üzenetek**: Az alapértelmezett alkalmazás kiválasztása üzenetküldéshez.

Akkumulátor

Az eszköz által használt akkumulátor szintjének megtekintése.

- **Töltöttségi érték mutatása**: A hátralévő akkumulátoridő megjelenítésének beállítása az eszközön.

Tárhely

Az eszköz és a memóriakártya memóriaadatainak megtekintése vagy a memóriakártya formázása.

A memóriakártya formázása véglegesen törli a kártyán található összes adatot.

Az elérhető belső memória valós kapacitása kisebb a megadottnál, mivel az operációs rendszer és az alapértelmezett alkalmazások memória egy részét lefoglalják. A készülék frissítésekor az elérhető kapacitás változhat.

Dátum és idő

Nyissa meg és módosítsa az eszköz idő és dátum megjelenítésével kapcsolatos beállításait.

Amennyiben az akkumulátor teljesen lemerült állapotban marad, vagy eltávolítják az eszközből, a dátum és időbeállítások alaphelyzetbe állnak vissza.

- **Automatikus dátum és idő**: a idő és dátum automatikus frissítése egyik időzónából a másikba való átlépéskor.
- **Dátumbeállítás**: az aktuális dátum kézi beállítása.
- **Időbeállítás**: a pontos idő kézi beállítása.
- **Automatikus időzóna**: Az eszköz beállítása időzóna-információk fogadásához a hálózatból, időzónák közötti átlépéskor.
- **Időzóna kiválasztása**: az otthoni időzóna beállítása.
- **24 órás formátum**: az idő megjelenítése 24 órás formátumban.
- **Dátumformátum**: Dátumformátum kiválasztása.

Az eszköz névjegye

A készülékinformációk elérése, a készülék nevének szerkesztése, vagy a készülék szoftverének frissítése.

Google-beállítások

Ezzel az alkalmazással a Google által biztosított egyes szolgáltatásokat állíthat be.

Az Alkalmazások képernyőn érintse meg a **Google-beállítások** lehetőséget.

Hibakeresés

Mielőtt felveszi a kapcsolatot a Samsung szervizközponttal próbálja meg a következő megoldásokat. Bizonyos helyzetek nem fordulhatnak elő az ön készülékével.

Az eszköz bekapcsolásakor, vagy amikor használja az eszközt, a következő kódok valamelyikének megadását kéri:

- Jelszó: Bekapcsolt készülékzár funkció esetén meg kell adnia a készülékhez beállított jelszót.
- PIN: A készülék első használatakor vagy ha a PIN-kód kérése engedélyezve van, meg kell adnia a SIM-kártyához megadott PIN-kódot. A funkció kikapcsolható a SIM-zár menüben.
- PUK: a SIM-kártya zárolása általában akkor következik be, ha számos alkalommal hibásan adták meg a PIN-kódot. Ekkor meg kell adni a szolgáltató által rendelkezésre bocsátott PUK-kódot.
- PIN2: amikor a PIN2-kódot igénylő menüt ér el, meg kell adnia a SIM-kártyához kapott PIN2-kódot. Bővebb információért keresse fel mobil szolgáltatóját.

Az eszköz hálózati vagy szolgáltatási hibákat jelenít meg

- Amikor olyan helyen tartózkodik, ahol gyenge a térerő, a vétel megszakadhat. Változtasson helyet és próbálja újra. Mozgás közben a hibaüzenetek ismételten megjelenhetnek.
- Előfizetés nélkül bizonyos opciók nem elérhetők. További részletekkel kapcsolatban vegye fel a kapcsolatot a szolgáltatójával.

A készülék nem kapcsol be

- Amikor a készülék akkumulátora teljesen lemerült, akkor nem kapcsol be. A készülék bekapcsolása előtt töltse fel teljesen az akkumulátort.
- Lehet, hogy az akkumulátor nincs megfelelően behelyezve. Helyezze be újra az akkumulátort.
- Törölje meg az arany színű csatlakozókat és helyezze be újra az akkumulátort.

Az érintőképernyő lassan vagy hibásan működik

- Ha védőfóliát vagy kiegészítő tartozékot helyez az érintőképernyőre, akkor az érintőképernyő nem biztos, hogy megfelelően fog működni.
- Az érintőképernyő nem biztos, hogy megfelelően fog működni, ha kesztyűt visel, ha a keze nem tiszta, miközben megérinti az érintőképernyőt vagy ha éles tárggyal vagy az ujjhegyével érinti a képernyőt.
- Előfordulhat, hogy az érintőképernyő párás környezetben vagy ha víz fröccsen rá nem működik megfelelően.
- Az ideiglenes szoftverhibák törléséhez indítsa újra az eszközt.
- Győződjön meg róla, hogy az eszköz szoftvere az elérhető legfrissebb.
- Amennyiben az érintőképernyő karcos vagy sérült, vigye be az eszközt a helyi Samsung szervizközpontba.

Az eszköz lefagy vagy kritikus hibája van

Amennyiben az eszköz lefagy vagy összeomlik, a normál működés visszaállításához be kell zárnia a programokat, vagy újra kell indítani az eszközt. Amennyiben az eszköz lefagyott, az újraindításhoz tartsa nyomva a Bekapcsológombot legalább 8-10 másodpercig.

Amennyiben ez nem oldja meg a problémát, végezze el a gyári adatok visszaállítását. Az Alkalmazások képernyőn érintse meg a **Beállítások** → **Fiókok** → **Mentés és visszaállítás** → **Gyári adatok visszaállítása** → **Eszköz visszaállítása** → **Törli mindet** lehetőséget. A gyári alapértékekre visszaállítás előtt készítsen biztonsági másolatot a készüléken tárolt összes fontos adatról.

Ha a probléma nem oldódott meg, vegye fel a kapcsolatot a Samsung szervizközponttal.

A hívások nem jönnek létre

- Győződjön meg róla, hogy a helyes mobilhálózathoz csatlakozik.
- Győződjön meg róla, hogy a hívott telefonszámhoz nincs híváskorlátozás beállítás érvényben.
- Győződjön meg róla, hogy a hívó telefonszámhoz nincs híváskorlátozás beállítás érvényben.

A másik fél nem hallja az Ön hangját hívás közben

- Győződjön meg róla, hogy nem takarja a beépített mikrofont.
- Győződjön meg róla, hogy a mikrofon közel van a szájához.
- Fülhallgató használata esetén ellenőrizze a helyes csatlakoztatást.

Hívás közben a hang vízhangos

Állítsa be a hangerőt a hangerő szabályozó gomb megnyomásával vagy változtasson helyet.

A mobil hálózat vagy az internet gyakran szétkapcsol, vagy a hangminőség gyenge

- Győződjön meg róla, hogy nem takarja az eszköz belső antennáját.
- Amikor olyan helyen tartózkodik, ahol gyenge a térerő, a vétel megszakadhat. Csatlakozási probléma merülhetett fel, amely a szolgáltató fejállomásának hibája miatt merül fel. Változtasson helyet és próbálja újra.
- Amikor mozgás közben használja a készüléket, a vezeték nélküli szolgáltatások a szolgáltató hálózatának függvényében elérhetetlenné válhatnak.

Az akkumulátor ikon üres

Az akkumulátor lemerülő félben van. Töltse fel vagy cserélje ki az akkumulátort.

Az akkumulátor nem töltődik megfelelően (Samsung által jóváhagyott töltővel)

- Ellenőrizze, hogy a töltő megfelelően lett-e csatlakoztatva.
- Ha az akkumulátor csatlakozói szennyezettek, akkor nem biztos, hogy a töltés megfelelő lesz és a készülék kikapcsolhat. Törölje meg az arany színű csatlakozókat és próbálja meg újra tölteni az akkumulátort.
- Bizonyos készülékekben az akkumulátor a felhasználó által nem cserélhető. Az akkumulátor cseréjéhez látogasson egy Samsung szervizközpontba.

Az akkumulátor gyorsabban lemerül, mint újkorában

- Amikor az akkumulátor nagyon hideg, vagy meleg időjárási viszonyoknak van kitéve, a hasznos töltés csökkenhet.
- Bizonyos alkalmazásokban, mint például játékokban vagy Internetezés közben több funkció együttes használata esetén megnő az energiafogyasztás.
- Az akkumulátor fogyóeszköz ezért a hasznos töltés az idővel csökken.

Az eszköz érintése forró

Amikor olyan alkalmazást használ, amely több energiát igényel, vagy az eszközt hosszabb ideig használja, az eszköz érintésre melegnek tűnhet. Ez normális jelenség, és nincs hatással az eszköz élettartamára vagy teljesítményére.

A fényképezőgép indításakor hibaüzenetek jelennek meg

A készüléknek elegendő memóriával és akkumulátor töltöttséggel kell rendelkeznie a fényképezőgép üzemeléséhez. Amennyiben hibaüzeneteket tapasztal, amikor elindítja a fényképezőgépet, próbálja meg a következőket:

- Töltse fel az akkumulátort vagy cserélje ki egy teljesen feltöltött akkumulátorra.
- Memóriát szabadíthat fel az eszközről a fájlok törlésével vagy számítógépre átvitelével.
- Indítsa újra az eszközt. Amennyiben ezen tanácsok kipróbálását követően is problémákba ütközik a fényképezőgép használatával kapcsolatban, vegye fel a kapcsolatot a Samsung szervizközpontjával.

A fénykép minősége gyengébb, mint az előnézeti képen

- A fényképek minősége a környezet és a használt fényképészeti technikák függvényében eltérő lehet.
- Ha sötét környezetben, éjszaka, beltérben készít fényképet, akkor a képeken képzaj jelentkezhet és a képek életlenek lehetnek.

A multimédia fájlok megnyitásakor hibaüzenetek jelennek meg

Ha hibaüzeneteket kap, vagy a multimédia fájl nem játszódik le amikor megpróbál megnyitni egy fájlt az eszközön, próbálja a következőket:

- Memóriát szabadíthat fel az eszközről a fájlok törlésével vagy számítógépre átvitelével.
- Győződjön meg róla, hogy a zenei fájl nem áll DRM (digitális jogkezelés) védelem alatt. Amennyiben a fájl DRM védelem alatt áll, győződjön meg róla, hogy rendelkezik a megfelelő licenccel vagy kulccsal a fájl lejátszásához.
- Győződjön meg arról, hogy a készülék támogatja a fájlformátumot. Ha a fájlformátumokat a készülék nem támogatja, mint például DivX vagy AC3, akkor telepítsen egy olyan alkalmazást, amely támogatja ezeket. A készülék által támogatott fájlformátumok ellenőrzéséhez látogasson el a *www.samsung.com* oldalra.

- A készülék csak a magával a készülékkel készített fényképek és videók lejátszását támogatja. A más készülékekkel készült fényképek és videók nem biztos, hogy megfelelően fognak működni.
- A készülék támogatja a szolgáltató hálózata által jóváhagyott vagy a kiegészítő szolgáltatások által biztosított multimédiás fájlokat. Az interneten keringő bizonyos tartalmak, mint csengőhangok, videók vagy háttérképek nem biztos, hogy megfelelően fognak működni.

Egy másik Bluetooth eszköz nem található

- Győződjön meg róla, hogy a Bluetooth vezeték nélküli funkció be van kapcsolva a készüléken.
- Győződjön meg róla, hogy a Bluetooth vezeték nélküli funkció be van kapcsolva a készüléken, amelyhez csatlakozni szeretne.
- Győződjön meg róla, hogy a készülék és a másik Bluetooth készülék a Bluetooth maximális (10 m) távolságán belül vannak egymástól.

Amennyiben a fenti tanácsok nem oldják meg a problémát, vegye fel a kapcsolatot a Samsung szervizközponttal.

A kapcsolat nem jön létre, amikor a készülék egy számítógéphez csatlakozik

- Győződjön meg róla, hogy a használt USB-kábel kompatibilis a készülékkel.
- Győződjön meg róla, hogy a számítógépen a megfelelő és legfrissebb illesztőprogramok vannak telepítve.
- Amennyiben Windows XP felhasználó, győződjön meg róla, hogy a számítógépen telepítve van a Windows XP Service Pack 3 vagy annál újabb.
- Győződjön meg róla, hogy a számítógépen telepítve van a Samsung Kies vagy Windows Media Player 10 vagy újabb verziója.

A készülék nem ismeri fel a pillanatnyi helyzetét

Bizonyos helyeken, mint például beltérben a GPS jelek nem vehetők megfelelően. Ezekben a helyzetekben állítsa be a készüléket a Wi-Fi vagy mobil adathálózat használatára, hogy megtalálja az aktuális helyet.

A készüléken tárolt adatok eltűntek

A készüléken tárolt minden fontos adatról készítsen biztonsági másolatot. Ellenkező esetben az adatok sérülése vagy elvesztése esetén nem fogja tudni visszaállítani azokat. A Samsung nem vállal felelősséget a készüléken tárolt adatok elvesztéséért.

A készülék tokja körül vékony rés jelenik meg

- Ez a rész szükséges gyártási tulajdonság, ezért az alkatrészek bizonyos elmozdulása vagy vibrációja előfordulhat.
- Bizonyos idő elteltével az alkatrészek csavarodó mozgása a rés bővülését ereményezheti.

A készüléken bizonyos tartalmak a régiótól, szolgáltatótól vagy a szoftver verziójától függően eltérőek lehetnek, és ezek előzetes értesítés nélkül megváltozhatnak.



www.samsung.com Hungarian. 06/2014. Rev.1.0